

Hospitalización en Aragón

CMBD-Registro de altas

Informe 2014

Servicio de Evaluación y Acreditación Sanitaria.

Dirección General de Asistencia Sanitaria.

Departamento de Sanidad.

Gobierno de Aragón.

Diciembre 2015.

INDICE.

1.- RESUMEN.....	3
2.- NOTAS METODOLÓGICAS	6
3.- ACTIVIDAD GENERAL EN ARAGÓN. DATOS GLOBALES 2014	7
4.- INDICADORES DE CALIDAD DE LOS DATOS	11
5.- CARACTERÍSTICAS DE LAS ALTAS.....	18
5.1.- EDAD Y SEXO	
5.2.- DISTRIBUCIÓN TEMPORAL	
5.3.- TIPO DE INGRESO	
5.4.- MOTIVO DE ALTA	
5.5.- DÍAS DE ESTANCIA	
5.6.- SERVICIO DE ALTA	
5.7.- RÉGIMEN ECONÓMICO	
5.8.- REINGRESOS	
6.- CAUSAS DE HOSPITALIZACIÓN	39
6.1.- CATEGORÍA DIAGNÓSTICA MAYOR	40
6.2.- GRUPOS RELACIONADOS POR DIAGNÓSTICO.....	42
6.3.- GRDs MÉDICOS Y GRDs QUIRÚRGICOS	43
6.4.- CAPITULOS PRINCIPALES DE LA CIE.....	45
6.5.- DIAGNÓSTICO PRINCIPAL.....	47
6.6.- DIAGNÓSTICOS SECUNDARIOS.....	48
6.7.- PROCEDIMIENTOS.....	50
6.8.- ESTANCIA MEDIA Y ANÁLISIS DE SERVICIOS	51
7.- MORTALIDAD	53
8.- ATENCIÓN AMBULATORIA ESPECIALIZADA.....	55
9.- DATOS ASISTENCIALES POR HOSPITALES DE ARAGÓN.....	57
10.- ANEXO I. Índice tablas y gráficos	65
11.- ANEXO II. Lista altas por GRDs en Aragón	68

1.- RESUMEN.

1.1.- CARACTERÍSTICAS GENERALES.

En Aragón en el año 2014 se han notificado 166.520 altas -CMBD de Hospitalización-, en hospitales generales y socio-sanitarios, públicos y privados. El 97,97% de las altas se produjeron en hospitales generales. Un 81,46% de ellas se dieron en hospitales de titularidad pública.

Se generaron 1.058.936 días de estancia. La estancia media (EM) de todos ellos fue de 6,36 días, ligeramente inferior a la del año pasado (6,38). Existió variabilidad en la EM según tipología de centro, los hospitales generales tuvieron una EM de 6,03 días, los socio-sanitarios de 17,13 días y el de Larga estancia 28,17 días.

El número de pacientes ha sido de 124.806 con un promedio de 1,33 ingresos por paciente.

Las altas depuradas (quitando valores extremos) fueron 154.670 con una estancia media de 6,77 días.

Un 55,73% de las altas se correspondieron a GRD médicos (en hospitales públicos 87,19 %).

1.2.- CALIDAD DE LOS DATOS.

Las altas codificadas son 166.520, el 99,80% de las altas registradas en la Estadística Hospitalaria Aragón (EHA).

Con respecto a la cumplimentación de variables obligadas, el diagnóstico principal no se cumplimentó en 7.816 casos (4,69% de las altas), siendo 6.922 correspondientes a hospitales públicos y 894 a privados; el procedimiento principal no se cumplimentó en 31.642 casos, siendo similar el número de casos tanto en hospitales públicos como en privados; y el municipio residencia en 32.536 casos (19,54% de las altas), de los cuales, 5.055 procedían de hospitales públicos y 27.481 a privados.

La media de diagnósticos codificados fue de 4,91 por paciente y la media de procedimientos de 2,64 por paciente.

A mayor edad, hubo una mayor media de diagnósticos y procedimientos codificados.

1.3.- ALTAS, EDAD Y SEXO.

La edad media de los pacientes hospitalizados fue de 56,07 años, siendo la mediana de 62 años.

El mayor número de ingresos en mujeres, se registró en el estrato de 15-44 años, y en el caso de los hombres fue en el de 80-84 años.

Al analizar las tasas de hospitalización específicas por edad y sexo, la distribución cambia, hay mayor hospitalización en mujeres de 75-89 años, en hombres de 65-85 años.

1.4.- CARACTERÍSTICAS DE LAS ALTAS.

Con respecto a la distribución temporal de las altas, el mayor número se produjeron en el último trimestre del año. De julio a septiembre se produce un acentuado descenso.

El 21,24 % de las altas de la semana, se generan los viernes.

El ingreso fue Urgente en el 55,81% de los casos y Programado en el 43,66%

El 55,73% de las altas fueron Médicas y el 39,54% Quirúrgicas.

El 92,85% de las altas se produjeron con destino a domicilio.

El 51,37 % de las altas tuvieron estancias de 1 a 4 días.

El 81,33 % de las altas están financiadas por el Sistema Nacional de Salud (Servicio de Salud de Aragón, SNS y Servicios Regionales de Salud).

1.5.- CAUSAS DE HOSPITALIZACIÓN.

En las once primeras Categorías Diagnósticas Mayores (CDM) se agrupan más del 70 % del total de altas. La CDM más frecuente es la de “Sistema Músculo-esquelético y del Tejido Conjuntivo” (14,33%).

Las altas agrupadas en capítulos diagnósticos, las más frecuentes son las “Enfermedades del Sistema Circulatorio” (13,44%).

Procesos atendidos. El proceso asistencial más frecuente es el “Parto Vaginal Sin Complicaciones” (GRD 373), al igual que en el año 2013.

Los GRD que tienen de media una **estancia más prolongada**, son procesos asistenciales muy poco frecuentes: “Neonatos”, “Oxigenoterapia o Traqueostomías con más de 96 horas con o sin diagnóstico principal trastorno ORL con procedimiento quirúrgico mayor” y “Pacientes VIH con traqueostomías”.

Los GRD que tienen de media una **estancia menor**, son procesos asistenciales muy poco frecuentes o traslados o procesos asistenciales habituales en atención ambulatoria.

1.6.- DIAGNÓSTICOS.

El diagnóstico principal más frecuente registrado fue el de “Insuficiencia cardiaca congestiva no específica” (código 428.0), seguido de “Neumonía por organismo sin especificar” (código 486) y “Hernia inguinal” (código 550.90), que supusieron un 4,49% de las altas.

En hombres, el diagnóstico más frecuente es “Hernia inguinal” (código 550.90), seguido de “Bronquitis crónica obstructiva con exacerbación (aguda)” (código 491.21), de “Insuficiencia cardiaca congestiva no específica” (código 428.0) y de “Neumonía organismo sin especificar” (código 486), que supusieron el 7,55%, y en mujeres, el diagnóstico más frecuente fue el “Insuficiencia cardiaca congestiva no específica”, seguido de “Parto en un caso totalmente normal” (código 650), “Ruptura prematura de membranas parida, con o sin mención de estado anteparto” (código 658.11) y “Otras Enfermedades del sistema respiratorio no clasificadas bajo otros conceptos” que suponen el 5,81 % de las altas.

1.7.- DIAGNÓSTICOS SECUNDARIOS.

Se registraron un total de 817.883 diagnósticos de enfermedades, síntomas condiciones y problemas (principal más secundarios).

Se codificaron 971 diagnósticos distintos. El 40,56 % de los diagnósticos secundarios correspondieron a 50 categorías diagnósticas.

El diagnóstico secundario más frecuente fue el de “Hipertensión arterial esencial” (5,28 % altas) seguido del de “Resultado de alumbramiento” (3,85 % altas) y de “Disritmias Cardiacas” (1,67 % altas).

1.8.- PROCEDIMIENTOS.

Todos los procedimientos, principal y secundarios suman 439.652.

Los procedimientos más frecuentes fueron “16. Procedimientos diagnósticos y terapéuticos misceláneos (87 99)”: “Tomografía axial computerizada de cabeza”, “Radiografía torácica rutinaria, descrita como tal”, “Ultrasonidos diagnósticos de abdomen y el retroperitoneo”, “Ultrasonidos diagnósticos de corazón” y “Electrocardiograma”.

Dentro de los GRDs **Quirúrgicos** el procedimiento quirúrgico más frecuente fue el de “Sustitución total de rodilla”.

En el caso de los GRDs **Médicos**, el procedimiento más frecuente, fue el de “Ultrasonidos diagnósticos de abdomen y retroperitoneo”.

1.9.- DISTRIBUCIÓN DE LAS ALTAS POR SERVICIO.

El servicio clínico con más número de altas fue el de “Medicina Interna”, con 15,72 % de las altas totales, seguido de “Traumatología y Cirugía Ortopédica”, con un 13,31%.

1.10.- MORTALIDAD.

Un 4% altas fueron exitus. En 2014 la mortalidad intrahospitalaria ha sido igual que en 2013.

Los diagnósticos con más número de fallecimientos fueron: “02. Neoplasias” (21,45%) “07. Enfermedades y trastornos del aparato respiratorio” (17,58%) y “08. Enfermedades del Aparato Circulatorio” (20,72%).

Los Servicios Clínicos finales con más exitus: “Medicina Intensiva”, “Geriatría”, “Medicina Interna”, “Hematología Clínica” y “Nefrología” con 37,14%, 16,70%, 12,29% y 10,81%, en este orden.

1.11.- ATENCIÓN AMBULATORIA ESPECIALIZADA.

En la actualidad en la Comunidad Autónoma de Aragón se recoge información sobre cirugía ambulatoria y sobre procedimientos diagnóstico-terapéuticos que cursan sin ingreso. En 2014, un 74,09 % de los casos incluidos en este registro fueron de Cirugía Ambulatoria.

El resto de la casuística estuvo formada por **procedimientos médicos** que cursaron sin ingreso. La “Biopsia Cerrada (próstata, intestino grueso y estómago)” (21,37%) fue el procedimiento más frecuente, destacando también la “Circuncisión” (6,61%) y “Colonoscopia” (5,16%).

Dentro de los **quirúrgicos**, los más frecuentes fueron los “Procedimientos sobre el Cristalino” (32,05%), seguidos de los “Procedimientos sobre la Piel y el Tejido Subcutáneo” (16,97%).

2.- NOTAS METODOLÓGICAS.

Del Registro de Altas de hospitalización (CMBD-H) de Aragón, se analizan todas las altas registradas en 2014. No se excluye ninguna, ni siquiera aquellas que tienen 0 días de estancia.

La aplicación utilizada es Alcor-GRD. Es la herramienta de registro, agrupación y análisis de casos en BI Oracle.

La perspectiva del análisis es Aragón en global. Se analizan todas las altas registradas en los hospitales generales y socio-sanitarios públicos y privados. En ocasiones, siendo de interés, se diferencia la información en hospitales públicos y privados. Los hospitales de salud mental no se incluyen.

El grupo de hospitales públicos son los dependientes del Sistema de Salud de Aragón, del Consorcio Público y del Ministerio de Defensa: en Huesca, Hospital General San Jorge, Hospital de Barbastro, Hospital Sagrado Corazón de Jesús, Consorcio Hospitalario de Jaca y Consorcio Hospitalario Baix-Cinca/Bajo Cinca (Fraga), en Teruel Hospital Obispo Polanco, Hospital de Alcañiz y Hospital San José y en Zaragoza Hospital Royo Villanova, Hospital Nuestra Señora de Gracia, Hospital Universitario Miguel Servet, Hospital Clínico Universitario Lozano Blesa, Hospital Ernest Lluch Martín, Consorcio Hospitalario de Ejea y Hospital General de la Defensa de Zaragoza.

Los hospitales privados son: en Huesca Clínica Santiago y en Zaragoza MAZ, Clínica Montecanal, Clínica Quirón, Clínica Montpellier, Clínica Nuestra Señora del Pilar y Hospital San Juan de Dios.

Los hospitales socio-sanitarios son el Hospital Sagrado Corazón de Jesús de Huesca, Hospital San José de Teruel. Y de Larga estancia es el Hospital San Juan de Dios de Zaragoza.

Hemos realizado un estudio descriptivo de morbilidad y del proceso asistencial, aportando datos globales, mortalidad y estudio de cirugía mayor ambulatoria (CMBD-ambulatorio). Hemos realizado una descripción funcional de los hospitales públicos del Sistema de Salud de Aragón utilizando indicadores generales, de gestión y calidad.

Se representan número de altas, porcentajes, estancias medias, tasas hospitalización.

En el análisis, el número total de altas para alguna de las variables puede no coincidir por falta de cumplimentación.

Los diagnósticos y procedimientos han sido codificados con la CIE9 MC 9ª edición, 2014. La versión del agrupador utilizado es el APv 27.0. Las comparaciones se hacen respecto a un estándar, a una norma, la norma estatal 2013 total APv 27.0. La comparativa para cada hospital es la norma estatal 2013 APv 27.0 del grupo de hospitales al que pertenece el hospital considerado (según número de camas).

Casos outliers, atípicos, se consideran los episodios con estancias medias superiores al punto de corte superior (IC superior) de la norma.

El cálculo de costes, es una aproximación que se realiza a partir del peso medio y coste por Grupo Relacionado por el Diagnóstico (GRD) estimado por el Sistema Nacional de Salud.

3.- ACTIVIDAD GENERAL EN ARAGÓN. DATOS GLOBALES 2014.

En los hospitales públicos y privados de Aragón (excluido salud mental) en el año 2014 se han registrado 166.520 altas.

En 2014 se registró un ligero incremento en el número de altas (1,33%) con respecto al 2013. Sin embargo, la estancia media fue casi similar a la observada en el año anterior (6,38 días en 2013).

Se generaron 1.058.936 días de estancia, con una estancia media de 6,36 días, similar a la del año pasado (6,38). Existió variabilidad en la estancia media según tipología de centro, los hospitales generales tuvieron una estancia media de 6,03 días, los socio-sanitarios de 17,13 días y el de Larga estancia 28,17 días.

El número de pacientes ha sido de 124.806 con un promedio de 1,33 ingresos por paciente.

Las altas depuradas (quitando valores extremos) fueron 154.670 con una estancia media de 6,77 días.

Un 55,73% de las altas se correspondieron a GRD médicos (en hospitales públicos 87,19 %).

Gráfico 1. Altas y Estancia Media. Aragón 2009-2014.



Tabla 1. Altas, Edad Media, Estancia Media, Peso medio y Número de Exitus, por hospital. Aragón 2014.

	HOSPITAL	Altas		Edad media (años)	Estancia media (días)	Exitus (casos)	Peso medio		
		Núm.	%						
General	Servicio Aragónés de Salud	220015	HOSPITAL GENERAL SAN JORGE	10.765	6,46%	56,94	6,01	335	1,60
		220054	HOSPITAL DE BARBASTRO	6.969	4,19%	58,08	6,06	356	1,59
		440012	HOSPITAL OBISPO POLANCO	7.944	4,77%	56,50	5,93	289	1,45
		440048	HOSPITAL DE ALCAÑIZ	5.695	3,42%	55,76	6,46	279	1,27
		500016	HOSPITAL CLÍNICO UNIVERSITARIO LOZANO BLESA	29.243	17,56%	57,11	7,49	1380	1,81
		500021	HOSPITAL UNIVERSITARIO MIGUEL SERVET	48.026	28,84%	52,04	6,80	1560	1,51
		500055	HOSPITAL ROYO VILLANOVA	10.449	6,27%	65,79	6,82	441	1,69
		500074	HOSPITAL NUESTRA SEÑORA DE GRACIA	4.444	2,67%	65,48	7,82	296	1,58
		500153	HOSPITAL ERNEST LLUCH MARTIN	4.337	2,60%	62,45	6,55	202	1,28
	Otros públicos	220089	CONSORCIO SALUD-HOSPITAL ALTA RESOLUCION PIRINEO (JACA)	1.376	0,83%	64,95	4,75	57	1,01
		500200	CONSORCIO SALUD-ALTA RESOLUCION LAS CINCO VILLAS- EJE A	536	0,32%	75,75	7,68	80	1,65
		229067	CONSORCIO SALUD- ALTA RESOLUCION FRAGA	456	0,27%	76,80	12,31	59	1,52
		500140	HOSPITAL GENERAL DE LA DEFENSA DE ZARAGOZA	3.564	2,14%	66,49	5,97	172	1,20
	Privados	220041	CLÍNICA SANTIAGO	1.859	1,12%	55,39	2,80	21	0,91
		500080	HOSPITAL MAZ	3.734	2,24%	50,11	4,11	27	1,21
500093		CLÍNICA MÉDICO QUIRÚRGICA MONTPELIER	6.540	3,93%	57,51	2,25	115	1,23	
500129		CLÍNICA QUIRÓN ZARAGOZA S.A.	10.434	6,27%	47,37	2,75	127	1,20	
500135		CLÍNICA NUESTRA SEÑORA DEL PILAR	1.564	0,94%	51,38	1,35	6	0,89	
500218		CLÍNICA MONTECANAL, SL	5.209	3,13%	41,22	1,85	6	1,05	
Socio-sanitarios	220036	HOSPITAL SAGRADO CORAZÓN DE JESÚS	1.107	0,66%	83,59	18,71	159	1,85	
	440027	HOSPITAL SAN JOSÉ	731	0,44%	82,66	14,73	191	1,80	
	500114	HOSPITAL SAN JUAN DE DIOS	1.538	0,92%	80,03	28,17	496	1,19	
Total GENERAL				166.520	100,00%	56,07	6,36	6.654	1,50

Según el tipo de hospital, el 97,97% de las altas se produjeron en hospitales generales y un 2,12% en hospitales socio-sanitarios y de larga estancia.

Tabla 2. Altas, Edad Media, Estancia Media, Peso medio y nº de Exitus, por tipo de hospital. Aragón 2014.

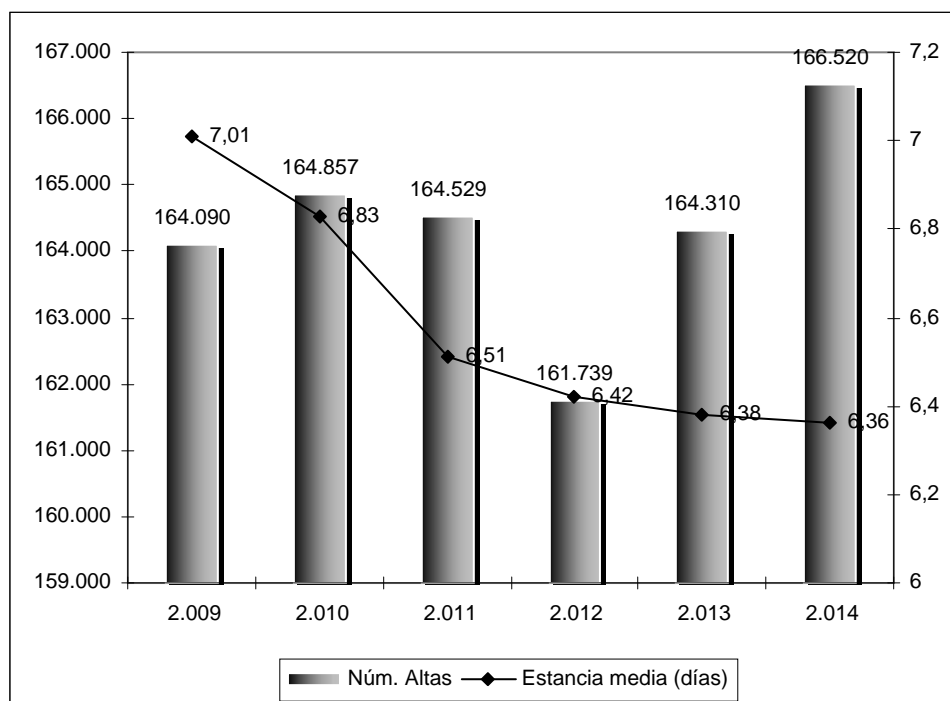
HOSPITAL	Altas		Edad media (años)	Estancia media (días)	Exitus (casos)	Peso medio
	Núm.	%				
GENERAL	163.144	97,97%	55,54	6,03	5.808	1,50
SOCIO-SANITARIO	1.838	1,10%	83,22	17,13	350	1,83
LARGA ESTANCIA	1.538	0,92%	80,03	28,17	496	1,19
Total	166.520	100,00%	56,07	6,36	6.654	1,50

Según la dependencia funcional, el 81.46% de las altas procedían de hospitales públicos y 18.54% de hospitales privados.

De las altas generadas en hospitales públicos, el 94.27 % se registraron en hospitales generales del Sistema de Salud de Aragón (SALUD), un 4.38% en hospitales gestionados por el Consorcio Salud (CASAR) y por el Ministerio Defensa; y un 1.36% en hospitales socio-sanitarios del SALUD.

Tabla 3. Altas, Edad Media, Estancia Media, Peso medio y nº de Exitus, por tipo de hospital (dependencia funcional). Aragón 2014.

HOSPITAL	Altas		Edad media (años)	Estancia media (días)	Exitus (casos)	Peso medio
	Núm.	%				
PÚBLICO	135.642	81,46%	57,19	6,93	5.856	1,58

PRIVADO	30.878	18,54%	51.13	3,85	798	1,15
Total	166.520	100,00%	56,07	6,36	6.654	1,50

Tabla 4. Altas, Edad Media, Estancia Media, Peso medio y nº de Exitus, por tipo de hospital público. Aragón, 2014.

HOSPITAL PÚBLICO	Altas		Edad media (años)	Estancia media (días)	Exitus (casos)	Peso medio
	Núm.	%				
SALUD GENERAL	127.872	94,27%	56,33	6,81	5.138	1,59
CASAR	2.368	1,75%	69,67	6,87	196	1,26
H. GENERAL DE LA DEFENSA DE ZARAGOZA	3.564	2,63%	66,49	5,97	172	1,20
SALUD SOCIO-SANITARIOS	1.838	1,36%	83,22	17,13	350	1,83
Total	135.642	100,00%	57,19	6,93	5.856	1,58

Por agrupación de hospitales según conglomerados, los del Grupo 4, con elevada complejidad o más de 1.000 camas (Hospital Universitario Miguel Servet y Hospital Clínico Universitario) registraron el 46.40% de las altas de Aragón.

Tabla 5. Altas, Edad Media, Estancia Media, Peso medio y nº de Exitus, por tipo de hospital (conglomerados). Aragón, 2014.

HOSPITAL	Altas		Edad media (años)	Estancia media (días)	Exitus (casos)	Peso medio
	Núm.	%				
Grupo 1 (Comarcales, menos de 200 camas)	21.445	12,88%	59,88	6,63	1.133	1,44
Grupo 2 (200-500 camas)	29.158	17,51%	59,99	6,28	1.065	1,59
Grupo 4 (elevada complejidad, más de 1.000 camas)	77.269	46,40%	53,96	7,06	2.940	1,63
Total	127.872	76,79%	56,33	6,81	5.138	1,59

En el 50 % de los hospitales se incrementó el número de altas en el año 2014 respecto al año anterior.

Gráfico 2. Altas por hospital. Aragón, 2013-2014.

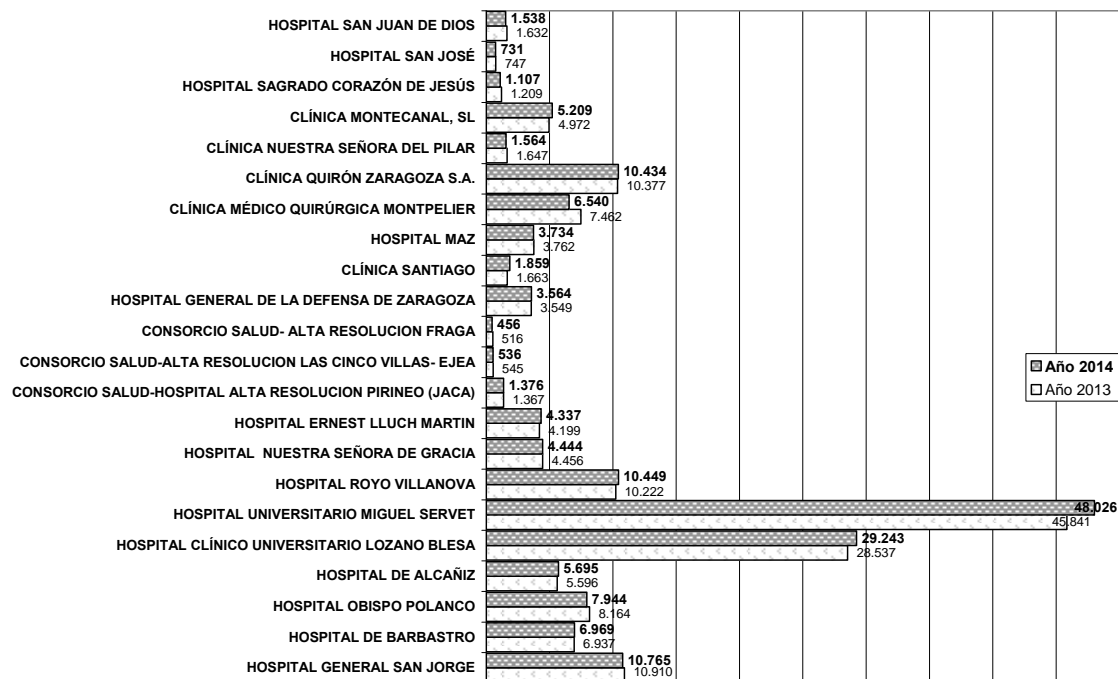

Los hospitales con mayor incremento en el número de hospitalizaciones en 2014 respecto a 2013 fueron la Clínica Santiago (incremento porcentual del 10,54%), Clínica Montecanal, S.L y el Hospital Universitario Miguel Servet (ambos con un incremento porcentual del 4,55%).

Los hospitales que registraron un mayor descenso en el número de altas, en el año 2014 respecto al 2013, fueron: Clínica Médico Quirúrgica Montpellier (14,10%), Consorcio Salud-Alta Resolución Fraga (13,16%) y Hospital Sagrado Corazón de Jesús (descenso del 9,21%).

El porcentaje de altas agrupadas en GRD médicos fueron un 55,73%. Un 87,19% para hospitales públicos y un 12,81 % para privados.

El número de personas hospitalizadas, fue de 124.806, con un promedio de 1,33 ingresos por paciente.

El 28,74% de las altas fueron episodios de pacientes que ingresaron en el hospital después de haber tenido otro episodio de ingreso en el mismo hospital en el año estudiado.

Por agrupación de hospitales según conglomerados, los del Grupo 4, con elevada complejidad o más de 1.000 camas (Hospital Universitario Miguel Servet y Hospital Clínico Universitario) registraron el 45,27% de las altas de Aragón.

En 2014 se registró un ligero incremento en el número de altas (1,33%) con respecto al 2013. Se generaron 1.058.936 días de estancia, con una estancia media de 6,36 días, ligeramente inferior a la observada en el año anterior (6,38 días en 2013).

El 74,59% de las altas fueron de personas residentes en Aragón.

Las altas depuradas fueron 154.670 con una estancia media de 6,77 días. Para el cómputo de estas altas se excluyeron pacientes con estancia atípicos y aquellos con estancia 0 días y alta a domicilio.

El porcentaje de altas agrupadas en GRD médicos fueron un 55,73%. Un 87,19% para hospitales públicos y un 12,81 % para privados.

Los GRD inespecíficos en hospitales públicos y privados fueron un 5,11% y un 3,09 % de las altas respectivamente.

El número de personas hospitalizadas, fue de 124.806, con un promedio de 1,33 ingresos por paciente.

4.- INDICADORES DE CALIDAD DE LOS DATOS.

En relación con la calidad de los datos recibidos del CMBD, se muestra la comparativa con el número de altas registradas en la Estadística Hospitalaria Aragón (EHA).

El porcentaje de altas codificadas, variables con valores ausentes, promedio de diagnósticos y procedimientos por alta, altas con 0 y 1 día de estancia, exitus y GRDs no grupables (GRDs 467, 468, 469, 470, 476 y 477, se corresponden con un CDM 0).

En el año 2014, en el CMBD se registraron un total de 328 altas brutas menos que en la Estadística Hospitalaria Aragón (EHA).

Tabla 6. Número de Altas registradas en la Estadística Hospitalaria Aragón (EHA) y CMBD. Aragón, 2014.

HOSPITAL				ALTAS		
				EHA	CMBD	Desviación EHA-CMBD
General	Servicio Aragonés de Salud	220015	HOSPITAL GENERAL SAN JORGE	10.765	10.765	0
		220054	HOSPITAL DE BARBASTRO	6.969	6.969	0
		440012	HOSPITAL OBISPO POLANCO	7.944	7.944	0
		440048	HOSPITAL DE ALCAÑIZ	5.695	5.695	0
		500016	HOSPITAL CLÍNICO UNIVERSITARIO LOZANO BLESÁ	29.243	29.243	0
		500021	HOSPITAL UNIVERSITARIO MIGUEL SERVET	48.026	48.026	0
		500055	HOSPITAL ROYO VILLANOVA	14.893	10.449	0
		500074	HOSPITAL NUESTRA SEÑORA DE GRACIA		4.444	
		500153	HOSPITAL ERNEST LLUCH MARTIN	4.337	4.337	0
	Otros públicos	220089	CONSORCIO SALUD-HOSPITAL ALTA RESOLUCION PIRINEO (JACA)	1.376	1.376	0
		500200	CONSORCIO SALUD-ALTA RESOLUCION LAS CINCO VILLAS- EJEÁ	536	536	0
		229067	CONSORCIO SALUD- ALTA RESOLUCION FRAGA	456	456	0
		500140	HOSPITAL GENERAL DE LA DEFENSA DE ZARAGOZA	3.765	3.564	201
	Privados	220041	CLÍNICA SANTIAGO	1.859	1.859	0
		500080	HOSPITAL MAZ	3.734	3.734	0
		500093	CLÍNICA MÉDICO QUIRÚRGICA MONTPELIER	6.647	6.540	107
		500129	CLÍNICA QUIRÓN ZARAGOZA S.A.	10.439	10.434	5
		500135	CLÍNICA NUESTRA SEÑORA DEL PILAR	1.564	1.564	0
500218		CLÍNICA MONTECANAL, SL	5.222	5.209	13	
Socio-sanitarios	220036	HOSPITAL SAGRADO CORAZÓN DE JESÚS	1.107	1.107	0	
	440027	HOSPITAL SAN JOSÉ	733	731	2	
	500114	HOSPITAL SAN JUAN DE DIOS	1.538	1.538	0	
Total GENERAL				166.848	166.520	328

Las altas codificadas (con al menos el diagnóstico principal o el procedimiento principal) fueron 158.741, el 95,33% de las altas totales.

Tabla 7. Número de altas codificadas por Hospital. Aragón, 2014.

HOSPITAL		Altas Codificadas	Altas válidas *	% Altas válidas
220015	HOSPITAL GENERAL SAN JORGE	10.765	10.765	100,00%
220054	HOSPITAL DE BARBASTRO	6.969	6.969	100,00%
440012	HOSPITAL OBISPO POLANCO	7.944	7.944	100,00%
440048	HOSPITAL DE ALCAÑIZ	5.695	5.535	97,19%
500016	HOSPITAL CLÍNICO UNIVERSITARIO LOZANO BLESÀ	29.243	29.243	100,00%
500021	HOSPITAL UNIVERSITARIO MIGUEL SERVET	48.026	41.406	86,22%
500055	HOSPITAL ROYO VILLANOVA	10.449	10.449	100,00%
500074	HOSPITAL NUESTRA SEÑORA DE GRACIA	4.444	4.444	100,00%
500153	HOSPITAL ERNEST LLUCH MARTIN	4.337	4.232	97,58%
220089	CONSORCIO SALUD-HOSPITAL ALTA RESOLUCION PIRINEO (JACA)	1.376	1.376	100,00%
500200	CONSORCIO SALUD-ALTA RESOLUCION LAS CINCO VILLAS- EJEÀ	536	536	100,00%
229067	CONSORCIO SALUD- ALTA RESOLUCION FRAGA	456	456	100,00%
500140	HOSPITAL GENERAL DE LA DEFENSA DE ZARAGOZA	3.564	3.564	100,00%
220041	CLÍNICA SANTIAGO	1.859	1.859	100,00%
500080	HOSPITAL MAZ	3.734	3.734	100,00%
500093	CLÍNICA MÉDICO QUIRÚRGICA MONTPELIER	6.540	5.892	90,09%
500129	CLÍNICA QUIRÓN ZARAGOZA S.A.	10.434	10.434	100,00%
500135	CLÍNICA NUESTRA SEÑORA DEL PILAR	1.564	1.318	84,27%
500218	CLÍNICA MONTECANAL, SL	5.209	5.209	100,00%
220036	HOSPITAL SAGRADO CORAZÓN DE JESÚS	1.107	1.107	100,00%
440027	HOSPITAL SAN JOSÉ	731	731	100,00%
500114	HOSPITAL SAN JUAN DE DIOS	1.538	1.538	100,00%
TOTAL		166.520	158.741	95,33%

* Altas con al menos un diagnóstico o un procedimiento asignado.

Chequeamos el grado de cumplimentación en diferentes variables importantes en la descripción de la morbilidad o en la identificación y localización del paciente, mostrando a continuación los valores ausentes en las mismas.

Tabla 8. Valores Ausentes en diferentes variables. Aragón, 2014.

VARIABLES	Valores ausentes					
	Públicos	%	Privados	%	Total	%
Municipio de residencia	5.055	3,73%	27.481	89,00%	32.536	19,54%
Código postal	26	0,02%	125	0,40%	151	0,09%
Código de Identificación Autonómico (CIA)	0	0,00%	0	0,00%	0	0,00%
Fecha de nacimiento	0	0,00%	0	0,00%	0	0,00%
Sexo	0	0,00%	0	0,00%	0	0,00%
Financiador	0	0,00%	0	0,00%	0	0,00%
Tipo de ingreso	0	0,00%	0	0,00%	0	0,00%
Estancia	0	0,00%	0	0,00%	0	0,00%
Tipo de alta	0	0,00%	0	0,00%	0	0,00%
Motivo de alta	0	0,00%	0	0,00%	9	0,01%
Servicio de alta	0	0,00%	0	0,00%	0	0,00%
Diagnóstico principal	6.922	5,10%	894	2,90%	7.816	4,69%
Procedimiento principal	15.867	11,70%	15.775	51,09%	31.643	19,00%

Las altas codificadas fueron 166.520, el 99,80% de las altas totales.

Respecto a la calidad de los datos, hemos chequeado el grado de cumplimentación en siete variables obligatorias elegidas por ser básicas e imprescindibles en la descripción de la morbilidad o en la identificación y localización del paciente. Estas fueron: diagnóstico

principal, procedimiento principal, municipio residencia, fecha nacimiento, CIP y motivo de alta.

Los valores ausentes en estas variables fueron: diagnóstico principal no cumplimentado en 7.816 casos, procedimiento principal en 31.643 casos, motivo alta en 0 casos (además en 283 altas cumplimentado con valor inespecífico), fecha nacimiento en 0 casos, código postal en 151 casos, municipio residencia en 32.526 casos, CIP (código identificación personal) en 29.163 casos.

La media de diagnósticos y de procedimientos fue de 4.91 y de 2.64 por paciente, respectivamente.

En **hospitales públicos** se notificaron 5,60 diagnósticos y 2,95 procedimientos de media por paciente y en hospitales privados fueron 1,87 y 1,28 diagnósticos y procedimientos de media por paciente, respectivamente.

Gráfico 3. Media de diagnósticos y procedimientos. Aragón, 2.009-2014.

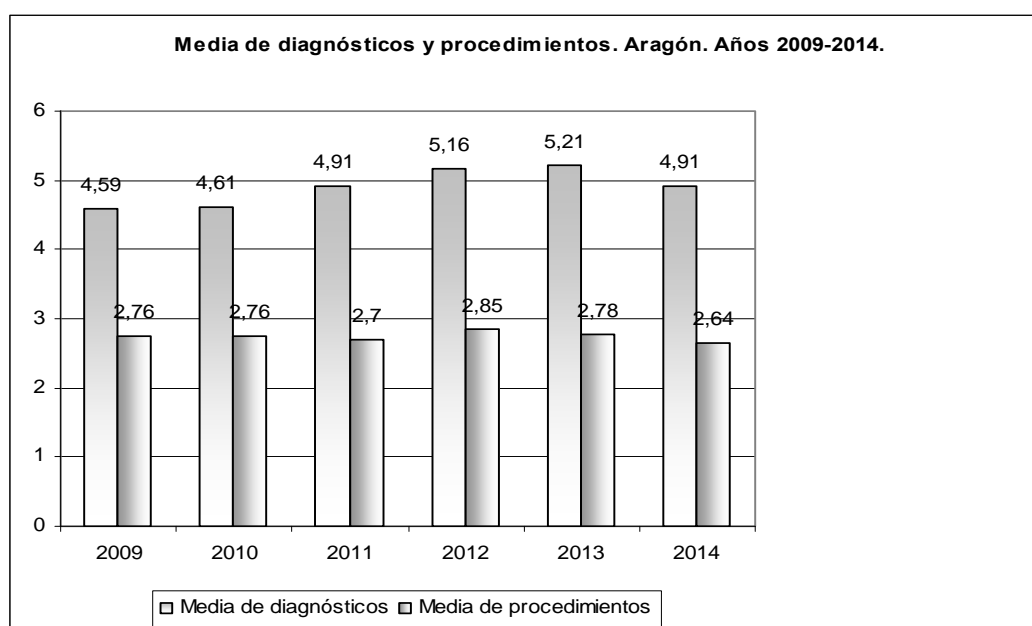

Durante el periodo 2009 a 2014, la media de **diagnósticos** codificados por paciente ha ido aumentado hasta el año 2013, y en 2014 ha sufrido un descenso. Sin embargo, en el mismo periodo de tiempo, la media de **procedimientos** por paciente se ha mantenido más o menos estable, y también sufrieron un ligero descenso en 2014, al igual que la media de diagnósticos.

Tabla 9. Media de Diagnósticos y Procedimientos por Hospital. Aragón, 2014.

HOSPITAL		Media Diagnósticos	Media Procedimientos
220015	HOSPITAL GENERAL SAN JORGE	9,21	6,47
220054	HOSPITAL DE BARBASTRO	7,00	2,92
440012	HOSPITAL OBISPO POLANCO	5,53	2,47
440048	HOSPITAL DE ALCAÑIZ	4,93	3,57
500016	HOSPITAL CLÍNICO UNIVERSITARIO LOZANO BLESIA	6,51	2,29
500021	HOSPITAL UNIVERSITARIO MIGUEL SERVET	3,85	2,46
500055	HOSPITAL ROYO VILLANOVA	6,30	3,54
500074	HOSPITAL NUESTRA SEÑORA DE GRACIA	7,26	5,08
500153	HOSPITAL ERNEST LLUCH MARTIN	3,67	1,62
220089	CONSORCIO SALUD-HOSPITAL ALTA RESOLUCION PIRINEO (JACA)	4,45	0,26
500200	CONSORCIO SALUD-ALTA RESOLUCION LAS CINCO VILLAS- EJEJA	8,55	6,67
229067	CONSORCIO SALUD- ALTA RESOLUCION FRAGA	9,64	6,73
500140	HOSPITAL GENERAL DE LA DEFENSA DE ZARAGOZA	4,48	2,33
220041	CLÍNICA SANTIAGO	1,19	0,88
500080	HOSPITAL MAZ	1,00	0,71
500093	CLÍNICA MÉDICO QUIRÚRGICA MONTPELIER	2,64	2,06
500129	CLÍNICA QUIRÓN ZARAGOZA S.A.	1,81	1,03
500135	CLÍNICA NUESTRA SEÑORA DEL PILAR	0,90	0,78

500218	CLÍNICA MONTECANAL, SL	2,14	1,85
220036	HOSPITAL SAGRADO CORAZÓN DE JESÚS	12,44	2,62
440027	HOSPITAL SAN JOSÉ	7,98	1,11
500114	HOSPITAL SAN JUAN DE DIOS	2,11	0,01
TOTAL ARAGÓN		4,91	2,64

Tabla 10. Codificación de diagnósticos y procedimientos por grupo de edad en Altas Hospitalización. Aragón, 2014.

GRUPOS DE EDAD (años)	Media de Diagnósticos Codificados	Media de Procedimientos Codificados
<1	2,52	2,62
1-14	1,72	1,72
15-44	2,82	2,24
45-64	4,09	2,39
65-74	5,63	2,76
>=75	7,73	3,27
Total	4,91	2,64

GRUPOS DE EDAD >=75 años	Media de Diagnósticos Codificados	Media de Procedimientos Codificados
75-79	6,89	3,13
80-84	7,71	3,29
85-89	8,45	3,43
90-94	8,46	3,35
95-99	8,00	3,02
100-104	7,04	3,20
>=105	6,80	2,40

A más edad, la media de diagnósticos codificados y procedimientos aumenta. Nos da idea de la calidad de codificación y de la cronicidad existente en edades mayores de 75 años. En dicho grupo se observa más diagnósticos de media en edades comprendidas entre 85 años y 94 años. Estas diferencias por edad se acentúan estudiando altas médicas y quirúrgicas, por separado. En altas **médicas** en edades avanzadas nos encontramos con máximo número de diagnósticos, por ser pacientes con procesos crónicos.

En las altas médicas la media de diagnósticos es mayor que en altas quirúrgicas. Se observa a mayor edad más diagnósticos codificados.

Tabla 11. Codificación de Diagnósticos y Procedimientos por grupo de edad en Altas Hospitalización Quirúrgicas. Aragón, 2014.

GRUPOS DE EDAD (años)	Media de Diagnósticos Codificados	Media de Procedimientos Codificados
<1	3,03	4,17
1-14	1,44	1,78
15-44	2,32	2,04
45-64	3,08	2,15
65-74	4,15	2,39
>=75	5,60	2,87
Total	3,46	2,29

GRUPOS DE EDAD >=75 años	Media de Diagnósticos Codificados	Media de Procedimientos Codificados
75-79	5,06	2,70
80-84	5,61	2,91
85-89	6,46	3,13
90-94	6,37	3,05
95-99	6,51	2,68
100-104	3,86	2,36
>=105	9,00	5,50

Tabla 12. Codificación de Diagnósticos y Procedimientos por grupo de edad en Altas Hospitalización Médicas. Aragón, 2014.

GRUPOS DE EDAD (años)	Media de Diagnósticos Codificados	Media de Procedimientos Codificados
<1	2,49	2,52
1-14	1,89	1,68
15-44	3,43	2,48
45-64	5,55	2,75
65-74	7,20	3,15
>=75	8,66	3,45
Total	6,15	2,94

GRUPOS DE EDAD >=75 años	Media de Diagnósticos Codificados	Media de Procedimientos Codificados
75-79	8,16	3,43
80-84	8,68	3,46
85-89	9,03	3,52
90-94	8,91	3,41
95-99	8,29	3,09
100-104	7,51	3,33
>=105	5,33	0,33

Gráfico 4. Número de Altas de hospitalización según el número de **Diagnósticos Codificados** en hospitales públicos y privados. Aragón, 2014.



Gráfico 5. Número de Altas de hospitalización según el número de **Procedimientos Codificados** en hospitales públicos y privados. Aragón, 2014.



Se registraron 10.561 **altas a domicilio con 0 días de estancia en hospitalización** (6,34%). Esta proporción es más elevada en los hospitales privados (16,25%) que en los públicos (4,09%).

Se contabilizaron 28.585 **altas de ingresos programados con estancia ≤ 1 día** (17,17%). También fue muy superior en hospitales privados, donde supusieron la mitad de las altas de hospitalización (42,37%), que en públicos (11,43%).

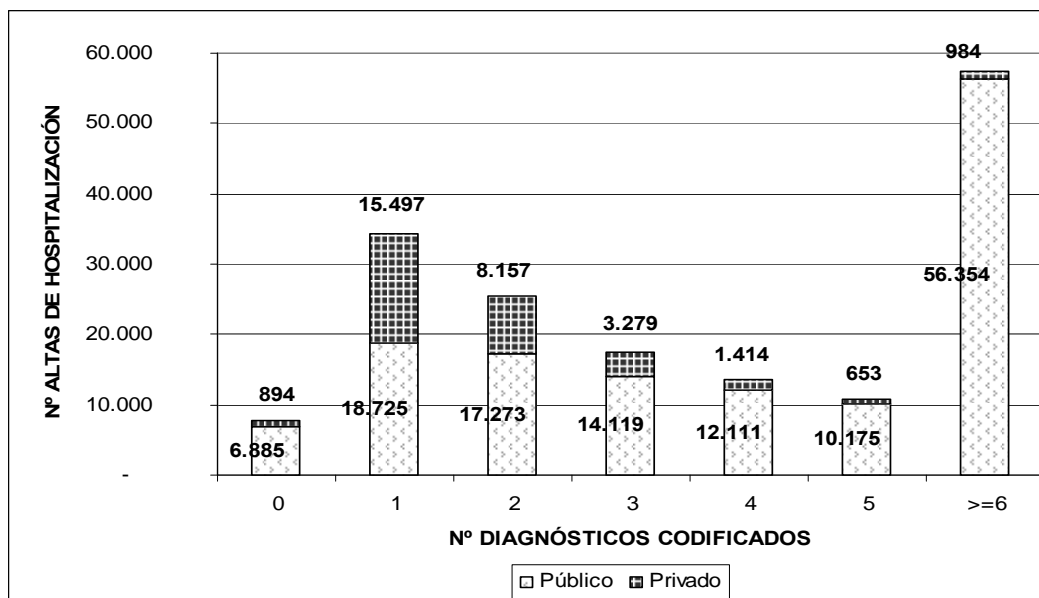
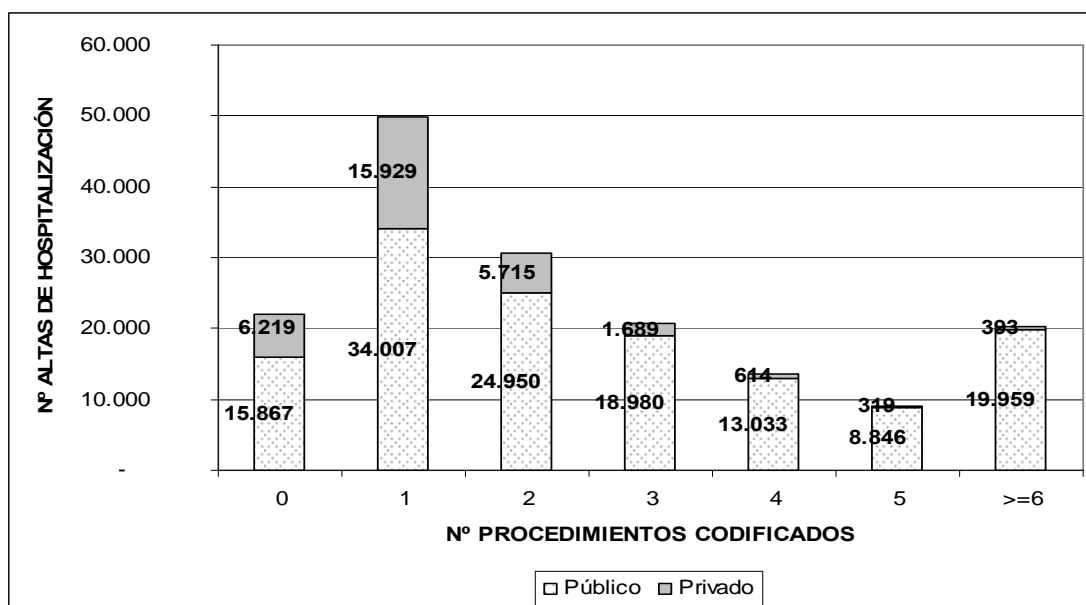
Hubo 5.493 **exitus**, siendo el 4,00 % de las altas de hospitalización. En los hospitales privados fueron el 4,32% y en los públicos 2,58%.

Tabla 13. *Altas de hospitalización con estancia 0 días y destino domicilio, altas con estancia ≤ 1 día de ingresos programados, Exitus, por hospitales. Aragón, 2014.*

HOSPITAL		Altas brutas			Altas con Estancia 0 días y Alta al domicilio		Altas con Estancia <=1 e Ingresos programados		Exitus	
		Núm.	Núm.	%	Núm.	%	Núm.	%	Núm.	%
220015	HOSPITAL GENERAL SAN JORGE	10.765	303	2,87%	1.662	5,81%	335	3,11%		
220054	HOSPITAL DE BARBASTRO	6.969	197	1,87%	384	1,34%	356	5,11%		
440012	HOSPITAL OBISPO POLANCO	7.944	358	3,39%	585	2,05%	289	3,64%		
440048	HOSPITAL DE ALCAÑIZ	5.695	140	1,33%	248	0,87%	279	4,90%		
500016	HOSPITAL CLÍNICO UNIVERSITARIO LOZANO BLESA	29.243	807	7,64%	2.961	10,36%	1380	4,72%		
500021	HOSPITAL UNIVERSITARIO MIGUEL SERVET	48.026	2722	25,77%	7.135	24,96%	1560	3,25%		
500055	HOSPITAL ROYO VILLANOVA	10.449	112	1,06%	643	2,25%	441	4,22%		
500074	HOSPITAL NUESTRA SEÑORA DE GRACIA	4.444	49	0,46%	710	2,48%	296	6,66%		
500153	HOSPITAL ERNEST LLUCH MARTIN	4.337	73	0,69%	84	0,29%	202	4,66%		
220089	CONSORCIO SALUD-HOSPITAL ALTA RESOLUCION PIRINEO (JACA)	1.376	27	0,26%	65	0,23%	57	4,14%		
500200	CONSORCIO SALUD-ALTA RESOLUCION LAS CINCO VILLAS- EJEJA	536	6	0,06%	71	0,25%	80	14,93%		
229067	CONSORCIO SALUD- ALTA RESOLUCION FRAGA	456	7	0,07%	5	0,02%	59	12,94%		
500140	HOSPITAL GENERAL DE LA DEFENSA DE ZARAGOZA	3.564	740	7,01%	908	3,18%	172	4,83%		
220041	CLÍNICA SANTIAGO	1.859	376	3,56%	717	2,51%	21	1,13%		
500080	HOSPITAL MAZ	3.734	118	1,12%	1.545	5,40%	27	0,72%		
500093	CLÍNICA MÉDICO QUIRÚRGICA MONTPELIER	6.540	1.748	16,55%	1.937	6,78%	115	1,76%		
500129	CLÍNICA QUIRÓN ZARAGOZA S.A.	10.434	1.081	10,24%	4.857	16,99%	127	1,22%		
500135	CLÍNICA NUESTRA SEÑORA DEL PILAR	1.564	648	6,14%	1.211	4,24%	6	0,38%		
500218	CLÍNICA MONTECANAL, SL	5.209	1.047	9,91%	2.782	9,73%	6	0,12%		
220036	HOSPITAL SAGRADO CORAZÓN DE JESÚS	1.107	1	0,01%	7	0,02%	159	14,36%		
440027	HOSPITAL SAN JOSÉ	731	1	0,01%	33	0,12%	191	26,13%		
500114	HOSPITAL SAN JUAN DE DIOS	1.538	0	0,00%	35	0,12%	496	32,25%		
TOTAL ARAGÓN		166.520	10.561	6,34%	28.585	17,17%	6.654	4,00%		

El 5,68% de las altas de hospitalización tuvieron GRDs no grupables, correspondientes a CDM 0. En hospitales privados fueron el 4,82% y en públicos el 5,87%.

Tabla 14. *Altas de hospitalización con GRD no grupable por hospitales. Aragón, 2014.*

HOSPITAL		GRDs INESPECÍFICOS						TOTAL
		467	468	469	470	476	477	
220015	HOSPITAL GENERAL SAN JORGE	22	23	0	0	0	11	56
220054	HOSPITAL DE BARBASTRO	59	7	0	0	0	8	74
440012	HOSPITAL OBISPO POLANCO	16	15	0	0	0	7	38
440048	HOSPITAL DE ALCAÑIZ	51	6	1	186	0	2	246
500016	HOSPITAL CLÍNICO UNIVERSITARIO LOZANO BLESA	51	88	1	0	0	24	164
500021	HOSPITAL UNIVERSITARIO MIGUEL SERVET	195	155	0	6.621	0	55	7.026
500055	HOSPITAL ROYO VILLANOVA	6	19	0	0	0	17	42
500074	HOSPITAL NUESTRA SEÑORA DE GRACIA	10	6	0	0	0	7	23
500153	HOSPITAL ERNEST LLUCH MARTIN	5	13	1	116	1	2	138
220089	CONSORCIO SALUD-HOSPITAL ALTA RESOLUCION PIRINEO (JACA)	6	0	0	0	0	0	6
500200	CONSORCIO SALUD-ALTA RESOLUCION LAS CINCO VILLAS- EJEJA	2	2	0	0	0	0	4
229067	CONSORCIO SALUD- ALTA RESOLUCION FRAGA	7	0	0	0	0	0	7
500140	HOSPITAL GENERAL DE LA DEFENSA DE ZARAGOZA	122	1	0	6	0	3	132
220041	CLÍNICA SANTIAGO	4	1	0	0	0	0	5
500080	HOSPITAL MAZ	13	50	1	0	1	34	99
500093	CLÍNICA MÉDICO QUIRÚRGICA MONTPELIER	67	24	0	691	0	3	785
500129	CLÍNICA QUIRÓN ZARAGOZA S.A.	8	80	0	14	0	32	134
500135	CLÍNICA NUESTRA SEÑORA DEL PILAR	4	14	0	246	1	11	276

500218	CLÍNICA MONTECANAL, SL	5	0	0	0	0	2	7
220036	HOSPITAL SAGRADO CORAZÓN DE JESÚS	0	0	0	0	0	0	0
440027	HOSPITAL SAN JOSÉ	7	0	0	0	0	0	7
500114	HOSPITAL SAN JUAN DE DIOS	176	1	3	1	0	2	183
TOTAL ARAGÓN		836	505	7	7.881	3	220	9.452

El 5,68% de las altas de hospitalización tuvieron GRDs no grupables, correspondientes a CDM 0. En hospitales privados fueron el 4,82% y en públicos el 5,87%.

Tabla 15. Altas de hospitalización con GRD no grupable. Aragón, 2014.

Código GRD	DESCRIPCIÓN GRD	Núm.	%
467	OTROS FACTORES QUE INFLUYEN EN EL ESTADO DE SALUD	836	8,84%
468	PROCEDIMIENTO QUIRÚRGICO EXTENSIVO SIN RELACIÓN CON DIAG. PRINCIPAL	505	5,34%
469	DIAGNÓSTICO PRINCIPAL NO VÁLIDO COMO DIAGNÓSTICO DE ALTA	7	0,07%
470	NO AGRUPABLE	7.881	83,38%
476	PROCEDIMIENTO QUIRURGICO PROSTATICO NO RELACIONADO CON DIAG. PRINCIPAL	3	0,03%
477	PROCEDIMIENTO QUIRURGICO NO EXTENSIVO NO RELACIONADO CON DIAG.PRINCIPAL	220	2,33%
TOTAL ARAGÓN		9.452	100,00%

5.- CARACTERÍSTICAS DE LAS ALTAS.

5.1.- EDAD Y SEXO.

Los pacientes que han sido hospitalizados tienen una media de edad de 57,14 años, mediana 62 años.

Por sexo, las hospitalizaciones predominan en mujeres, 51,51 % de las altas.

En mujeres la edad media es de 55,93 años, mediana 58 años.

En hombres la edad media es de 58,43 años, mediana 64 años.

Tabla 16. Altas por grupos de Edad y Sexo. Aragón, 2014.

Grupos de Edad	Ambos sexos		Hombres		Mujeres	
	Núm.	%	Núm.	%	Núm.	%
<1 a.	4.518	2,71%	2.520	3,12%	1.998	2,33%
1-14 a.	8.669	5,21%	5.008	6,20%	3.661	4,27%
15-44 a.	40.310	24,21%	13.141	16,28%	27.169	31,67%
45-64 a.	38.956	23,40%	21.830	27,04%	17.126	19,97%
65-74 a.	25.793	15,49%	15.067	18,66%	10.726	12,50%
>=75 a.	48.262	28,98%	23.166	28,69%	25.096	29,26%
TOTAL	166.508	100,00%	80.732	100,00%	85.776	100,00%

Tabla 17. Altas por Sexo. Aragón, 2014.

SEXO	Número	%
Hombre	80.732	48,48%
Mujer	85.776	51,51%
Indeterminado	8	0,00%
No especificado	4	0,00%
Total	166.520	100,00%

Por edad, las altas son más frecuentes en mayores 75 años, seguidos de 15-44 años.

Por quinquenios de edad y sexo: en mujeres el grupo de edad más numeroso es el de 80 - 84 años, debido a episodios relacionados con cronicidad, seguido del grupo de edad de 35 - 39 años, a causa de episodios relacionados con embarazo, parto y puerperio. Las altas en mujeres de edades 25 a 39 años representan el 22,19% de las altas en mujeres y el 11,43% de las altas totales.

En hombres, el grupo más numeroso es de 80 - 84 años también debido a episodios relacionados con cronicidad. El número de altas en hombres en edades comprendidas entre 75 y 84 años representa el 19,48% de las altas en hombres y 9,44% de las altas totales.

Los quinquenios de edad donde se dan un mayor número de hospitalizaciones son por orden decreciente los de: 80-84, 75-79, 70-74, 65-69, y 85-89 años.

Gráfico 6. Altas hospitalización por Edad y Sexo. Aragón, 2014.

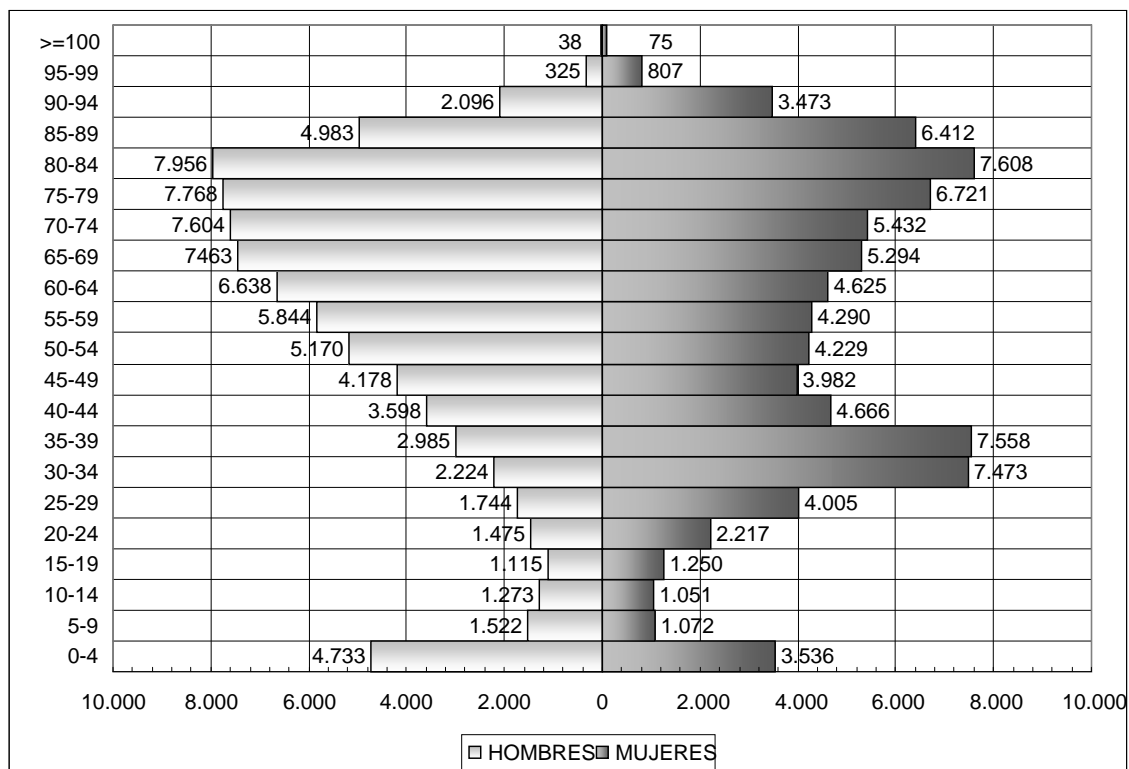

El mayor número de altas de hospitalización en mujeres se observa en el grupo etario de 30-39 años, y en varones en el de 75-84 años.

En tasas de hospitalización específicas por edad y sexo, la distribución cambia, es mayor la hospitalización en edades comprendidas entre 90 y 94 años y entre 95 y 99 años en mujeres, y en hombres, entre 90 y 94 años.

Gráfico 7. Tasas hospitalización por Edad y Sexo. Aragón, 2014.

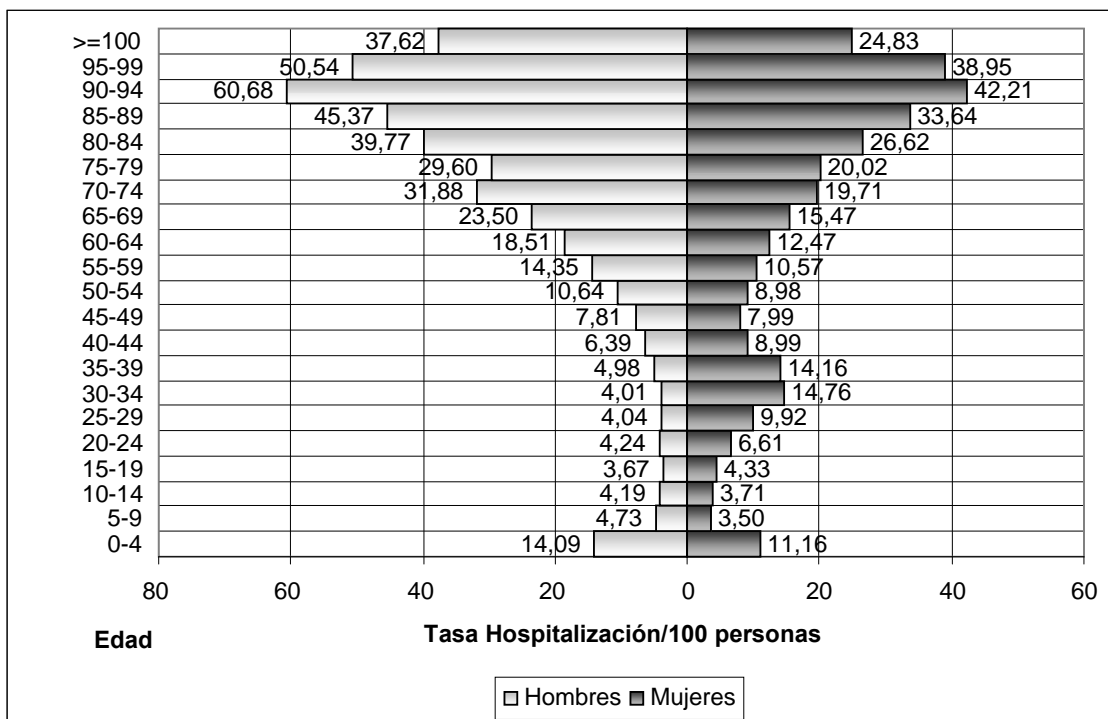

En altas médicas se observa mayor número de altas en mujeres de edad 80-84 y de 85-89. En hombres más número de hospitalizaciones médicas ocurridas en 80-84 años. La tasa de hospitalización en hombres, es mayor en 90-94 años, y en mujeres en 90-94 años y en 95-99 años.

Gráfico 8. Altas hospitalización Médica, por Edad y Sexo. Aragón, 2014.



Gráfico 9. Tasa hospitalización Médica, por Edad y Sexo. Aragón, 2014



En altas **quirúrgicas**, el grupo de edad con mayor número es de 65-69 años, seguido de 60-64 y 35-39.

En los hombres, es más numeroso el grupo de 65-69 años, mientras que en las mujeres es de 35-39 y 30-34 años, debido al parto.

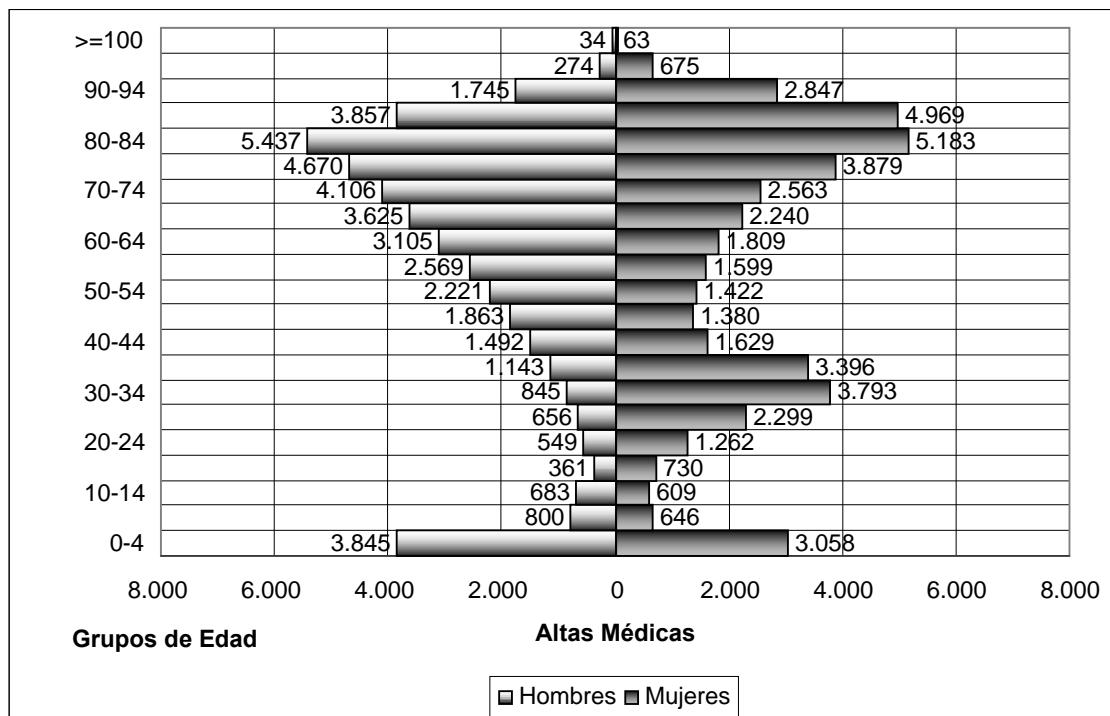
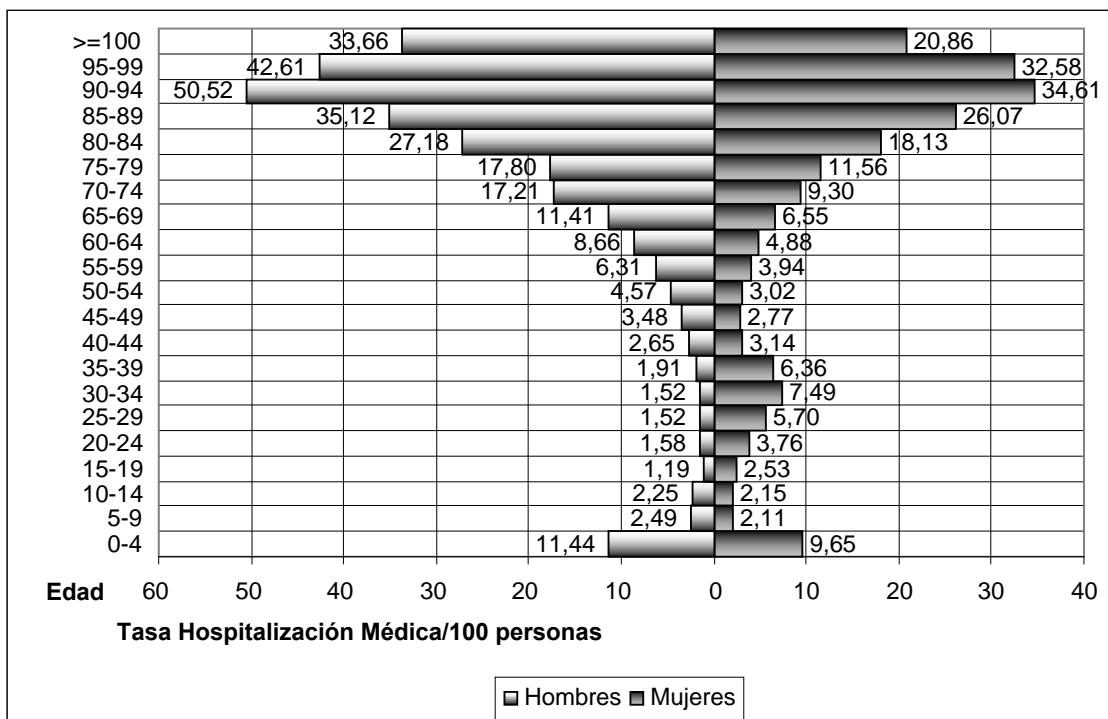
La tasa de hospitalización es mayor en mujeres y hombres en edades 65-74 años.

Gráfico 10. Altas hospitalización **Quirúrgica**, por Edad y Sexo. Aragón, 2014.



Gráfico 11. **Tasa** hospitalización **Quirúrgica**, por Edad y Sexo. Aragón, 2014.



5.2.- DISTRIBUCIÓN TEMPORAL.

En el 2014 las altas han tenido un perfil evolutivo mensual similar al del año 2013, salvo en los meses de Abril y Octubre (inferior al año anterior) y en Enero, Septiembre y Diciembre (superior al año previo). El mayor número de altas se registró en el último trimestre del año. En el mes de octubre se registró el mayor número de altas, y en los meses de Julio a Septiembre se observó un acentuado descenso.

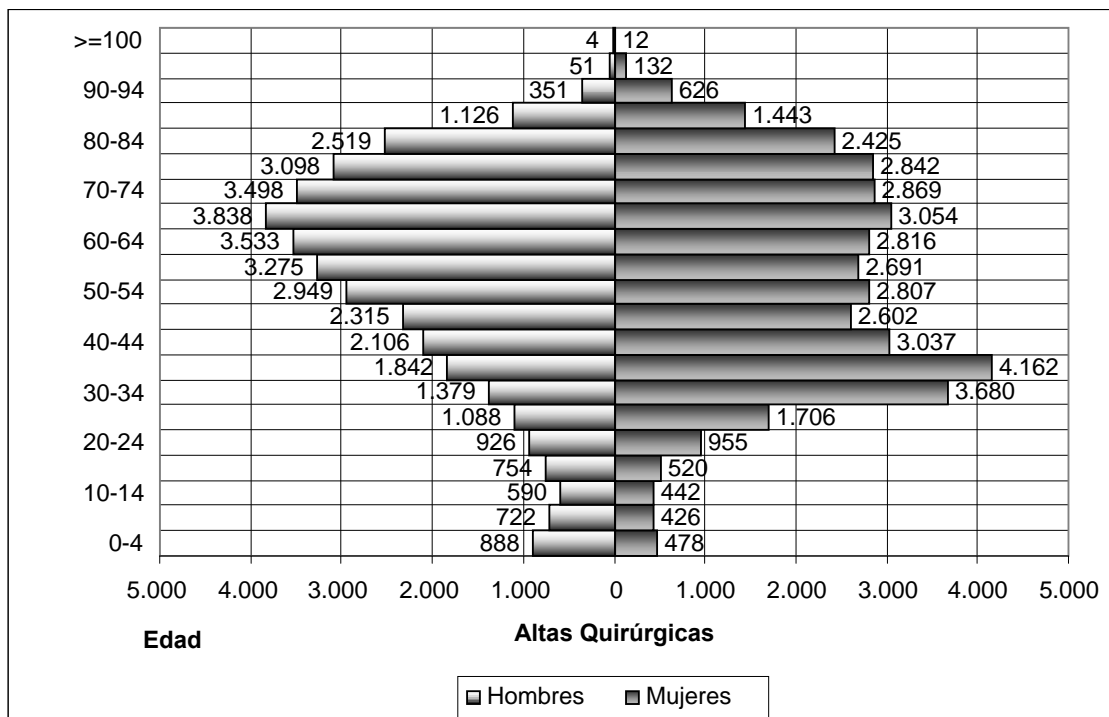
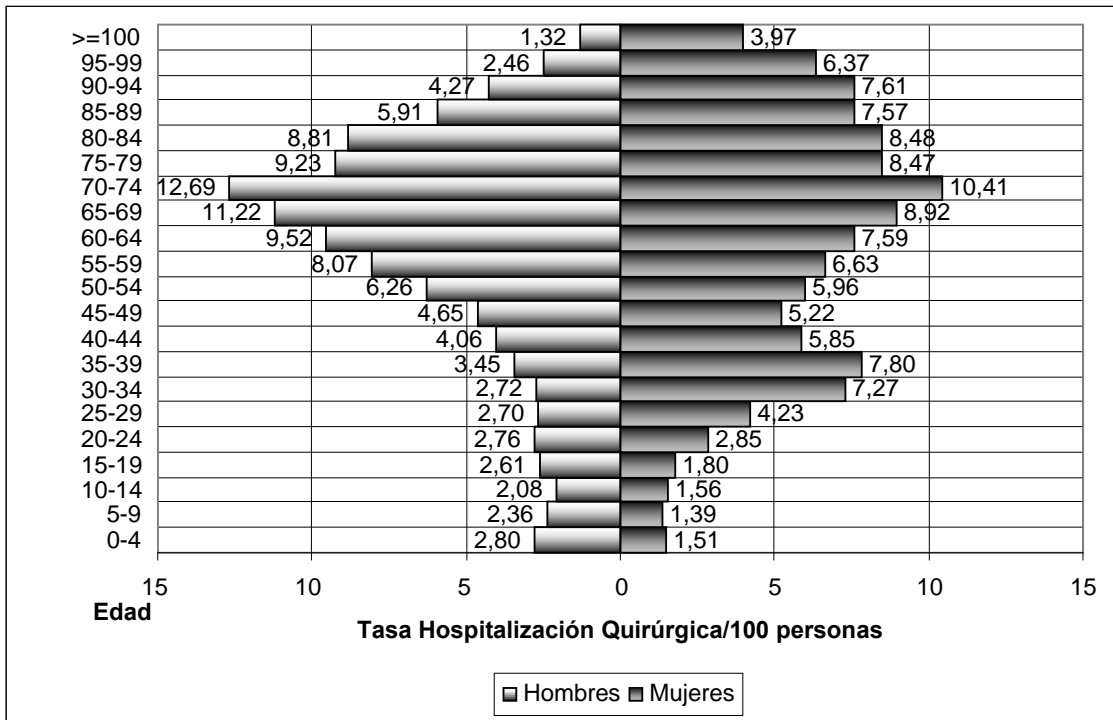
Con respecto al día de la semana, el 21,24 % de las altas se generaron en Viernes, el 17,30% en Martes y 17,11 % en Jueves; tan sólo un 5,06 % se produjo en Domingo.

Gráfico 12. Distribución de Altas por Mes. Aragón, 2013- 2014.



Gráfico 13. Altas por Día de la Semana. Aragón, 2014.



5.3.- TIPO DE INGRESO.

El ingreso fue urgente en el 55,81% de los episodios de hospitalización (92.928 altas), programado en el 43,66% (72.700 altas), y en 880 altas el ingreso ocurrió después de cirugía ambulatoria.

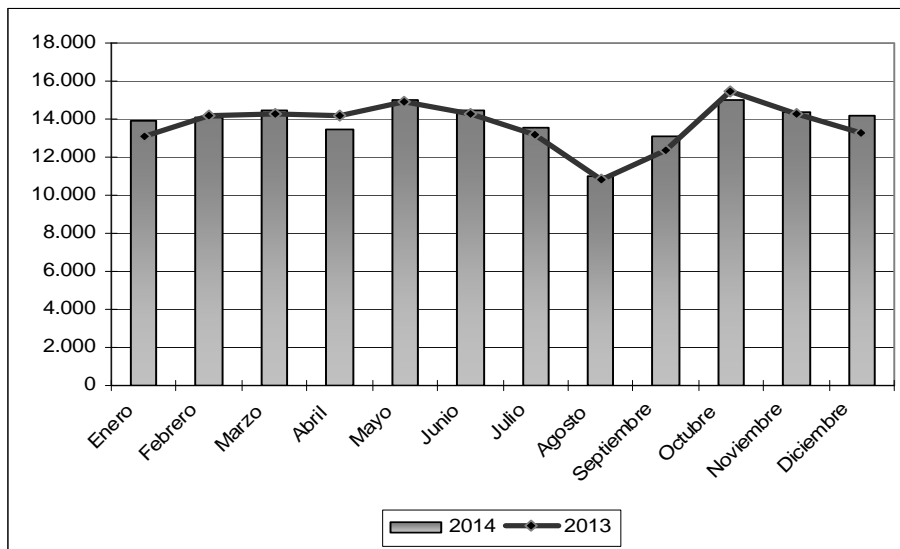
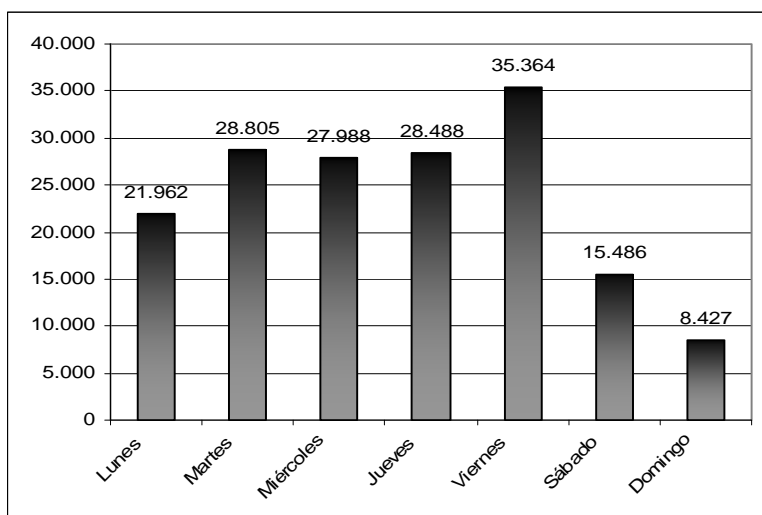
Las mujeres causaron un 52,34 % de los ingresos urgentes y un 50,51% de los ingresos programados. Los hombres causaron un 47,66% y 49,49%, respectivamente.

El 76,86% de las **altas médicas**, procedían de ingresos Urgentes y el 22,78% de las mismas, de ingresos Programados.

El 26,06% de las **altas quirúrgicas**, procedían de ingresos Urgentes y el 73,21% de las mismas, de ingresos Programados.

Gráfico 14. Altas según Tipo de Ingreso y Sexo. Aragón, 2014.



Gráfico 15. Altas Médicas según Tipo de Ingreso. Aragón, 2014.



Gráfico 16. Altas Quirúrgicas según Tipo de Ingreso. Aragón, 2014.

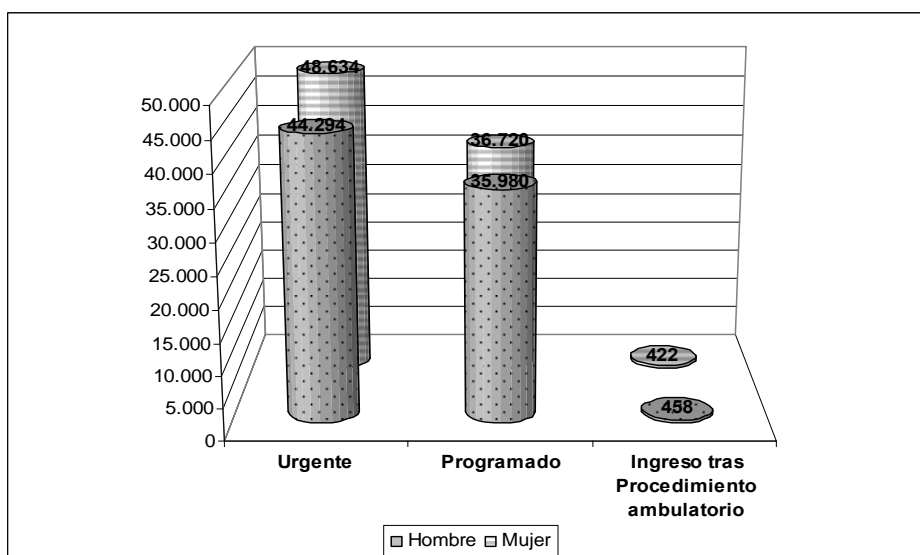

Tabla 18. Número de altas por Tipo de ingreso y Tipo de GRD.

TIPO DE INGRESO	TIPO DE GRD			Total por Tipo de ingreso	% por Tipo de ingreso
	Médico	Quirúrgico	No Codificado		
Urgente	71.321	17.158	4.455	92.934	55,81%
Programado	21.139	48.199	3.368	72.706	43,66%
Ingreso tras procedimiento ambulatorio	338	477	65	880	0,53%
Total por GRD	92.798	65.834	7.888	166.520	
% por GRD	55,73%	39,54%	4,74%		

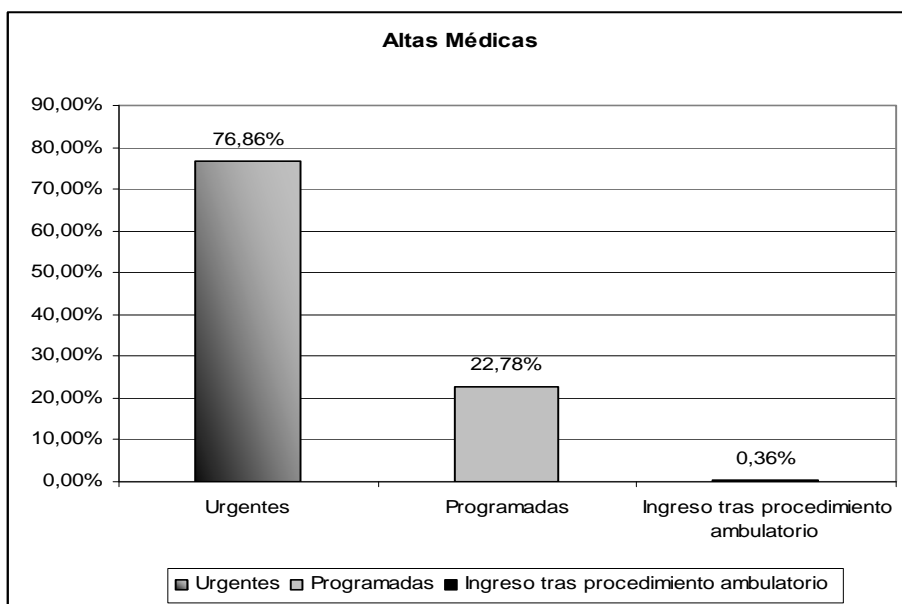
5.4.- MOTIVO DE ALTA.

El 92,85% de las altas fueron con destino a domicilio, en 4,00 % fueron por exitus y en 0,06% no se especificó.

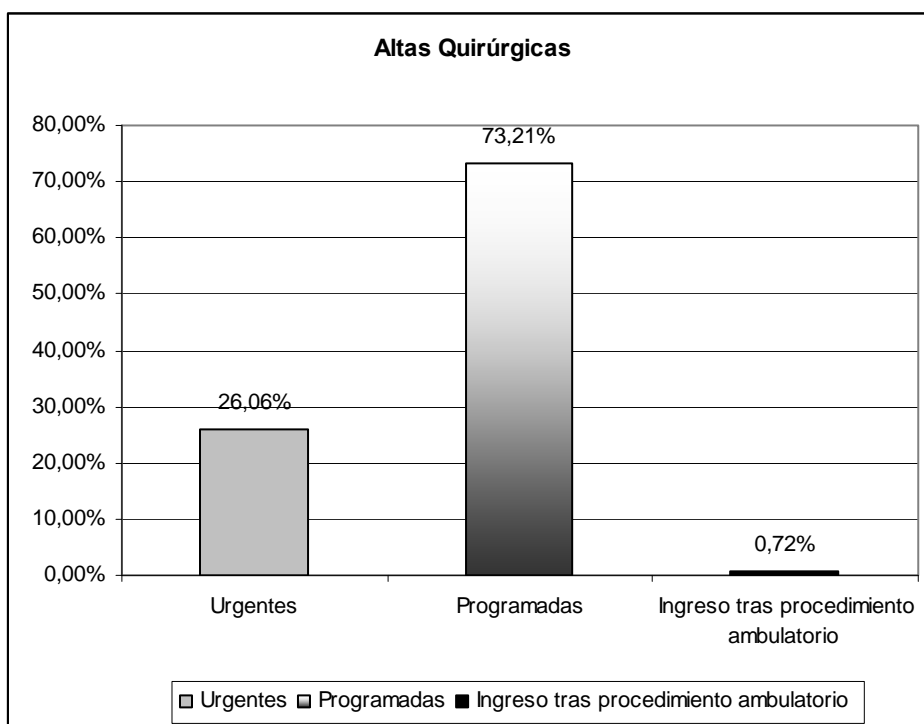
En 3,09% de las altas, fue por los demás motivos codificados (traslado a otro hospital, alta voluntaria, traslado a centro socio-sanitario, continuidad asistencial (ingreso en hospitalización en el propio hospital, hospital a domicilio, consultas) y otros.

Tabla 19. Altas por Tipo de Alta. Aragón, 2014.

TIPO DE ALTA	ALTAS	
	Número	%
Domicilio	154.618	92,85%
Traslado a otro hospital	3.160	1,90%
Alta voluntaria	823	0,49%
Exitus	6.654	4,00%
Traslado a centro sociosanitario	664	0,40%
Continuidad asistencial: Ingreso en hospitalización en el propio hospital	100	0,06%
Continuidad asistencial: Hospital a domicilio	47	0,03%
Continuidad asistencial: Hospital de día	0	0,00%
Continuidad asistencial: Urgencias	0	0,00%
Continuidad asistencial: Consultas	64	0,04%
Otros	283	0,17%
Desconocido	107	0,06%
TOTAL	166.520	100,00%

5.5.- DÍAS DE ESTANCIA.

El 17,34 % de las altas tuvieron 1 día de estancia, el 15,91 % tuvieron estancias de 2 días y el 18,12 % tuvieron estancias de 3-4 días. De modo que el 51,37 % de las altas contabilizaron estancias de 1 a 4 días.

En los hospitales públicos el mayor porcentaje de altas, 18,89 % tuvieron estancias de 3-4 días, el 18,19 % estancias de 8-14 días y el 18,00 % estancias de 5-7 días. De modo que el 55,17 % de las altas en hospitales públicos han tenido estancias de 3 a 14 días.

En los hospitales privados el mayor porcentaje de altas, 37,43 % tuvo estancias de 1 día y el 16,83 % estancias de 0 días. De forma que el 54,27 % de las altas en hospitales privados registraron estancias de 0 a 1 día.

Gráfico 17. Distribución de Altas por Días de Estancia y Gestión Hospital. Aragón, 2014.

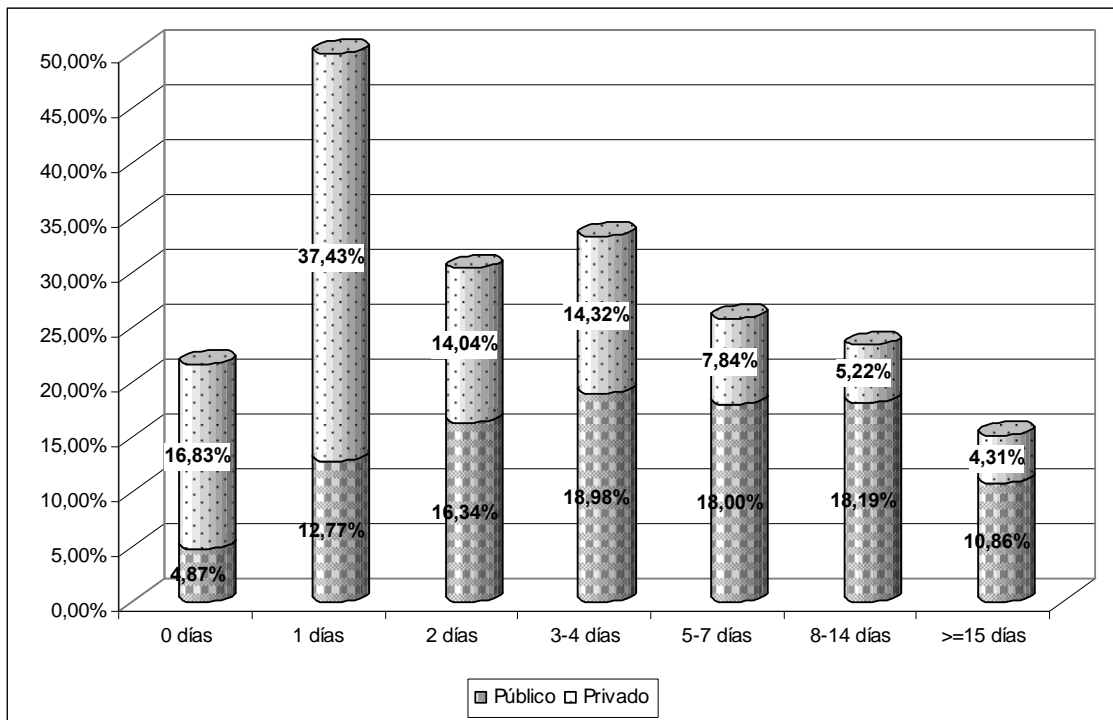

Las altas agrupadas por días de estancia, cuantos más días estancia mayor porcentaje de altas en dicho grupo son de hospitales públicos.

Gráfico 18. Porcentaje de Altas públicas /privadas en días de estancias. Aragón, 2014.

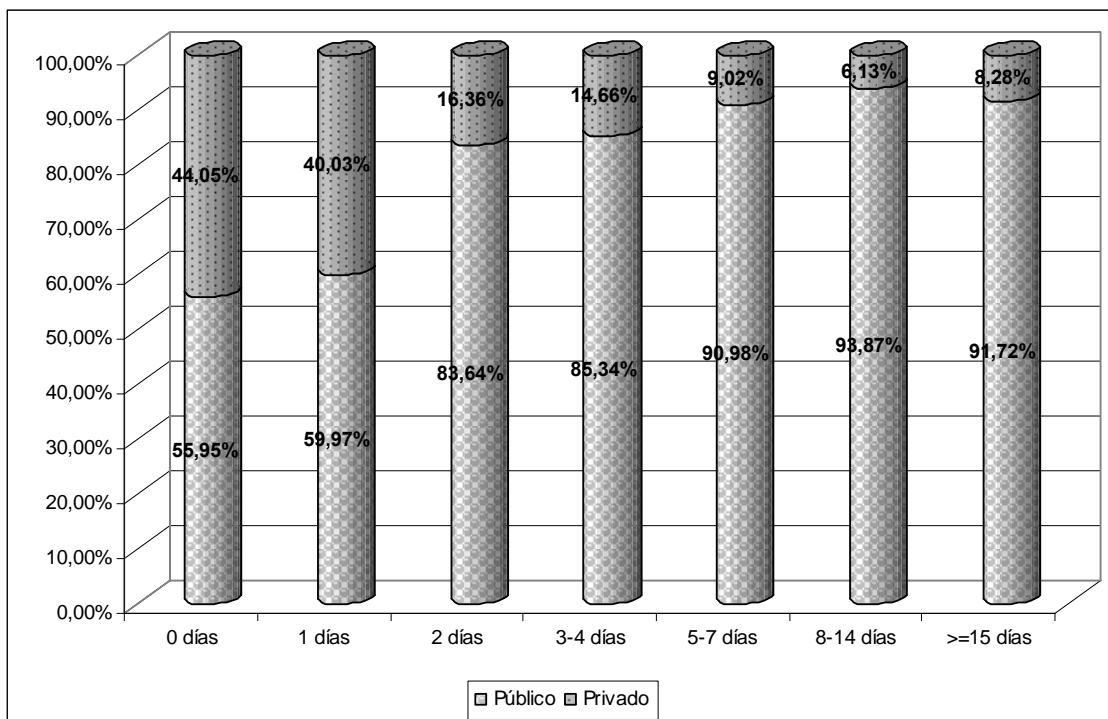

La estancia media prequirúrgica y postquirúrgica respecto a la primera intervención en las altas de hospitalización con GRD quirúrgico fue superior en los ingresos urgentes que en los programados o tras cirugía ambulatoria.

Gráfico 19. Estancia Media en Cirugía. Aragón, 2014.

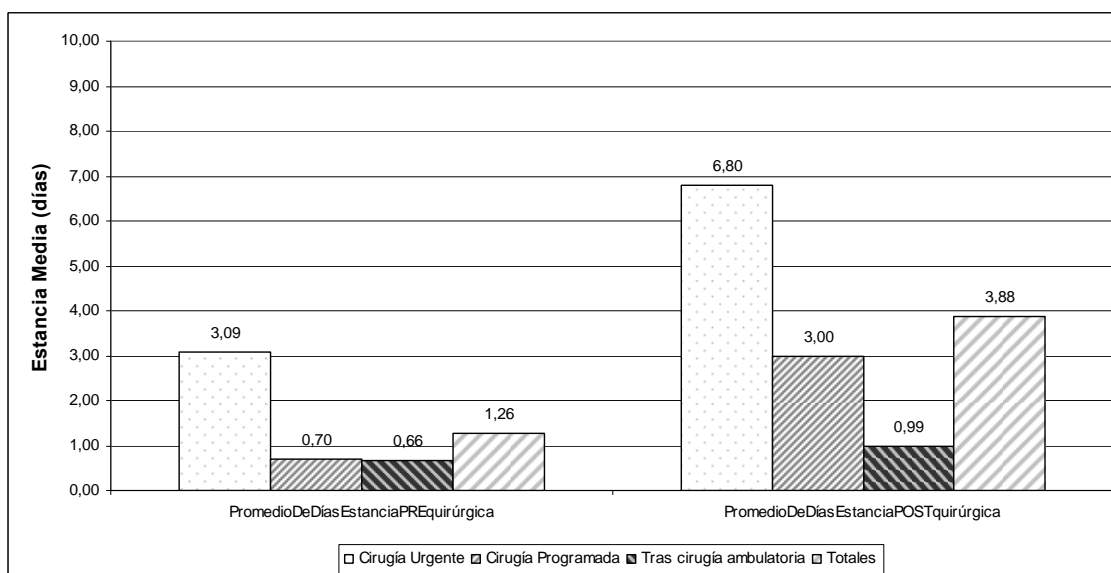

5.6.- SERVICIO DE ALTA.

La distribución de las altas en 2014 por servicio se muestra en la Tabla 20.

El servicio clínico con más número de altas fue el de “Medicina Interna”, con un 15,72 % de altas, seguido de “Traumatología y Cirugía Ortopédica”, con 13,31 %. En tercer lugar, “Cirugía General y Digestiva” 10,61 %, en cuarto lugar “Obstetricia” con 7,01 % de altas y en quinto lugar “Pediatria”, 6,09 % de altas. Estos cinco servicios fueron responsables del 52,73 % de las altas atendidas en 2014. Once servicios atendieron el 75,72 % de las altas.

Gráfico 20. Altas por Servicio de alta. Aragón, 2014.



Tabla 20. Altas por Servicio Clínico. Aragón, 2014.

Servicio Alta		Altas	% Altas	Estancia Media (días)	Edad Media (años)	Peso Medio
MIR	Medicina Interna	26.176	15,72%	9,27	74,39	1,58
TRA	Traumatología y Cirugía Ortopédica	22.156	13,31%	4,40	56,87	1,63
CGD	Cirugía General y Digestiva	17.661	10,61%	5,38	57,99	1,49
OBS	Obstetricia	11.677	7,01%	3,04	32,03	0,66
PED	Pediatría	10.134	6,09%	4,10	3,39	1,07
URO	Urología	8.812	5,29%	4,28	63,20	1,15
CAR	Cardiología	8.678	5,21%	7,05	69,50	2,03
DIG	Digestivo	6.239	3,75%	6,97	66,10	1,44
NML	Neumología	5.034	3,02%	8,18	67,16	1,56
GRT	Geriatría	4.873	2,93%	18,82	83,23	1,70
GIN	Ginecología	4.657	2,80%	3,20	49,07	1,07
NRL	Neurología	4.608	2,77%	7,36	63,31	1,60
OBG	Obstetricia y Ginecología	4.253	2,55%	2,19	38,78	0,90
ORL	Otorrinolaringología	3.831	2,30%	2,85	45,38	1,06
ONC	Oncología Médica	3.228	1,94%	8,18	63,15	1,60
NRC	Neurocirugía	2.932	1,76%	8,87	55,99	2,14
ACV	Angiología y Cirugía Vascular	2.610	1,57%	8,31	64,22	2,25
PSQ	Psiquiatría	2.398	1,44%	14,26	44,66	1,14
OFT	Oftalmología	2.355	1,41%	1,03	68,85	0,98
CPL	Cirugía Plástica y Reparadora	2.148	1,29%	3,88	49,58	1,31
CPE	Cirugía Pediátrica	2.118	1,27%	2,43	6,00	0,92
HEM	Hematología Clínica	1.985	1,19%	10,38	63,11	2,54
MIV	Medicina Intensiva	1.194	0,72%	11,52	63,70	6,76
NEF	Nefrología	1.185	0,71%	7,61	66,03	2,02
RAD	Radiodiagnóstico	1.017	0,61%	1,25	57,78	1,50
CTO	Cirugía Torácica	870	0,52%	5,25	56,66	2,20
CMF	Cirugía Máxilo-facial	832	0,50%	2,94	48,59	1,11
CCA	Cirugía Cardíaca	787	0,47%	12,76	70,08	5,81
END	Endocrinología	498	0,30%	5,50	53,15	0,97
NFL	Neurofisiología Clínica	366	0,22%	1,01	45,40	0,61
REH	Rehabilitación	358	0,21%	24,62	54,97	1,84
DER	Dermatología	254	0,15%	6,70	71,93	1,16
REU	Reumatología	239	0,14%	9,94	56,98	1,15
RAI	Radiología Vascular Intervencionista	117	0,07%	1,14	60,18	1,30
ALG	Alergología	99	0,06%	0,05	52,85	0,33
MNC	Medicina Nuclear	90	0,05%	1,61	52,73	0,77
ANR	Anestesia y Reanimación	43	0,03%	1,63	53,12	1,70
-	No Especificado	8	0,00%	0,88	43,00	0,82

Los seis servicios con más **estancia media** son: “Rehabilitación”, “Geriatría”, “Psiquiatría”, “Cirugía Cardíaca”, “Medicina Intensiva”, y “Hematología Clínica”, con 24,62, 18,82, 14,26, 12,76, 11,52 y 10,38 días, respectivamente.

Los seis servicios con más **edad media** son: “Geriatría”, “Medicina Interna”, “Dermatología”, “Cirugía Cardíaca”, “Cardiología” y “Oftalmología”, con 83,23, 74,39, 71,93, 70,08, 69,50 y 68,85 años, respectivamente.

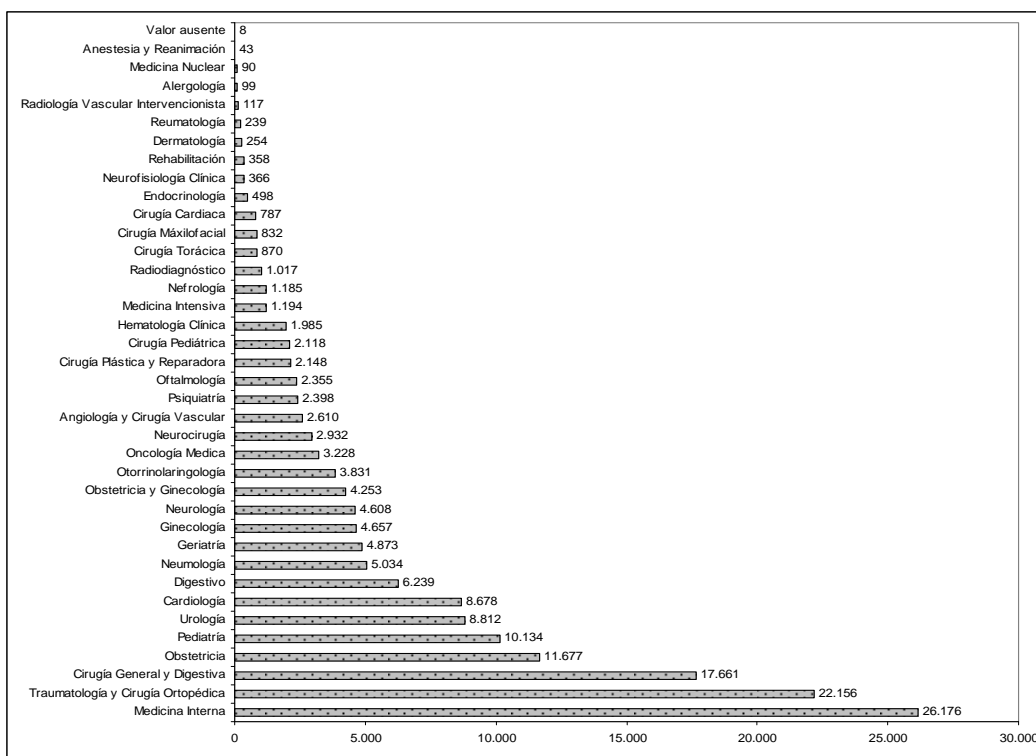
5.7.- NACIONALIDAD Y LUGAR DE RESIDENCIA.

El 76,72% de los pacientes con alta hospitalaria en 2014 eran españoles, un 6,31% de otra nacionalidad y un 16,98%, desconocida. Los países con mayor número de altas hospitalarias, fueron tras España, Rumania, Marruecos y Ecuador.

Tabla 21. Altas, Peso medio y Estancia media, por país de origen. Aragón, 2014.

PAÍS	ALTAS		Peso medio	Estancia media (días)
	Número	%		
España	127.746	76,72%	1,57	6,68
Rumania	2.611	1,57%	1,10	4,54
Marruecos	1.379	0,83%	0,99	4,54
Ecuador	799	0,48%	1,07	4,08
Colombia	654	0,39%	1,23	4,65
Francia	338	0,20%	1,42	5,87
Argelia	281	0,17%	1,35	5,37
República Dominicana	276	0,17%	1,14	4,70
Bulgaria	269	0,16%	1,36	5,51
Nicaragua	257	0,15%	0,89	4,93
Perú	253	0,15%	1,10	4,97
China	236	0,14%	0,88	3,70
Argentina	191	0,11%	1,16	4,19
Brasil	174	0,10%	1,00	4,25
Otros	2.788	1,67%	1,23	5,30
Desconocido	28.268	16,98%	1,27	5,50
Total	166.520	100,00%	1,26	5,35

Por provincia, un 79,30 % residen en Aragón. De ellos, el 70,76 % lo hace en Zaragoza.

Por Sector Sanitario, 136.918 altas fueron de pacientes con zona básica de salud y sector sanitario registrado. De ellas, el 29,91% pertenecían al sector Zaragoza II, 22,42% a Zaragoza III y un 16,06% a Zaragoza I. El sector con menor número de altas fue Calatayud, con un 3,90% de las mismas.

Tabla 22. Altas, Estancia Media, Edad Media, Peso Medio y Exitus, por Zona Básica de Salud. Aragón, 2014.

SECTOR ALCAÑIZ.

ZONA BÁSICA DE SALUD	ALTAS	Estancia Media (días)	Edad Media (años)	Peso Medio	Exitus (casos)
4901 ALCAÑIZ	2.113	6,30	54,06	1,34	85
4902 ALCORISA	552	6,69	54,68	1,48	28
4903 ANDORRA	1.041	6,36	53,55	1,58	39
4904 CALACEITE	309	6,78	60,75	1,71	18
4905 CALANDA	486	7,23	56,27	1,69	21
4906 CANTAVIEJA	170	6,37	55,14	1,56	8
4907 CASPE	999	5,62	51,56	1,37	38
4908 MAELLA	419	7,38	59,42	1,53	21
4909 HIJAR	636	7,90	60,74	1,66	33
4910 MAS DE LAS MATAS	306	5,75	55,26	1,40	15
4911 MUNIESA	124	6,28	60,53	1,81	10
4912 VALDERROBRES	481	7,25	57,24	1,46	22
4999 LA CUBA	2	3,50	68,50	1,72	0
TOTAL GENERAL	7.638	6,56	55,35	1,48	338

SECTOR BARBASTRO.

ZONA BÁSICA DE SALUD	ALTAS	Estancia Media (días)	Edad Media (años)	Peso Medio	Exitus (casos)
1201 ABIEGO	91	7,30	64,10	1,50	4

1202	AINSA	369	6,75	59,06	1,59	16
1203	ALBALATE DE CINCA	514	7,02	64,19	1,62	25
1204	BARBASTRO	2.460	6,67	58,05	1,62	110
1205	BENABARRE	121	6,35	57,17	1,98	6
1206	BERBEGAL	152	7,12	62,53	1,90	7
1207	BINEFAR	1.138	6,07	58,19	1,59	46
1208	CASTEJON DE SOS	266	6,85	51,80	1,87	8
1209	FRAGA	844	8,30	58,09	1,51	52
1210	GRAUS	629	7,21	61,25	1,84	40
1211	LAFORTUNADA	87	8,26	56,51	2,01	6
1213	MONZON URBANA	1.826	5,89	51,74	1,57	80
1214	TAMARITE DE LITERA	349	7,03	56,28	1,64	8
1215	MONZON RURAL	352	6,36	65,22	1,93	20
5411	MEQUINENZA	104	6,96	67,45	1,85	8
TOTAL GENERAL		9.302	6,68	57,67	1,64	436

SECTOR CALATAYUD.

ZONA BÁSICA DE SALUD	ALTAS	Estancia Media (días)	Edad Media (años)	Peso Medio	Exitus (casos)	
3701	ALHAMA DE ARAGON	383	6,32	61,75	1,34	21
3702	ARIZA	174	6,90	63,08	1,64	5
3703	ATECA	350	6,54	64,90	1,73	17
3704	CALATAYUD RURAL	590	6,83	61,11	1,54	27
3705	DAROCA	481	7,61	65,94	1,66	29
3706	ILLUECA	550	7,30	61,99	1,81	22
3707	MORATA DE JALON	240	7,49	65,60	1,83	12
3709	VILLARROYA DE LA SIERRA	219	8,43	67,96	1,61	16
3710	CALATAYUD URBANA	2.127	6,77	58,95	1,49	102
3711	SABIÑAN	232	7,91	64,57	1,93	11
TOTAL GENERAL		5.346	7,01	61,77	1,59	262

SECTOR HUESCA.

ZONA BÁSICA DE SALUD	ALTAS	Estancia Media (días)	Edad Media (años)	Peso Medio	Exitus (casos)	
1101	ALMUDEVAR	748	7,84	63,64	1,74	30
1102	AYERBE	263	9,04	68,99	1,80	9
1103	BIESCAS-VALLE DE TENA	328	6,73	58,28	1,64	8
1104	BROTO	111	5,28	60,23	1,80	2
1105	GRAÑEN	636	8,02	64,75	1,81	31
1106	HECHO	193	7,02	70,45	1,71	14
1107	HUESCA CAPITAL Nº 1 (PERPETUO SOCORRO)	2.034	6,86	53,60	1,54	73
1108	HUESCA CAPITAL Nº 2 (SANTO GRIAL)	2.338	6,81	55,35	1,63	99
1109	HUESCA RURAL	878	7,97	67,07	1,85	47
1110	JACA	1.559	6,04	59,95	1,46	52
1111	BERDUN	93	6,63	61,26	1,95	5
1112	SABIÑANIGO	1.178	6,83	60,74	1,65	51
1113	SARIÑENA	901	6,73	63,25	1,75	45
1114	HUESCA CAPITAL Nº 3 (PIRINEOS)	1.693	5,99	55,62	1,60	48
TOTAL GENERAL		12.953	6,85	59,10	1,64	514

SECTOR TERUEL.

ZONA BÁSICA DE SALUD	ALTAS	Estancia Media (días)	Edad Media (años)	Peso Medio	Exitus (casos)	
4801	ALBARRACIN	300	6,55	60,09	1,50	6
4802	ALFAMBRA	253	6,40	68,82	1,56	15
4803	ALIAGA	77	7,23	63,64	1,71	6

4804	BAGUENA	137	7,23	74,28	1,78	7
4805	CALAMOCHA	629	6,55	58,80	1,72	31
4806	CEDRILLAS	143	7,45	67,50	1,78	8
4807	CELLA	392	6,34	57,66	1,53	13
4808	MONREAL DEL CAMPO	525	6,27	59,91	1,57	18
4809	MORA DE RUBIELOS	321	5,94	56,46	1,55	7
4810	MOSQUERUELA	58	7,40	57,69	2,23	4
4811	SANTA EULALIA DEL CAMPO	169	6,30	64,18	1,83	12
4812	SARRION	234	7,26	53,43	1,63	6
4813	TERUEL CENTRO	2.077	5,57	50,70	1,38	66
4814	UTRILLAS	727	6,66	51,70	1,66	22
4815	VILLEL	141	5,82	58,23	1,52	9
4816	TERUEL RURAL	3	5,33	80,00	1,20	0
4817	TERUEL ENSANCHE	1.864	5,64	55,52	1,46	63
TOTAL GENERAL		8.050	6,08	56,01	1,53	293

SECTOR ZARAGOZA I.

ZONA BÁSICA DE SALUD	ALTAS	Estancia Media (días)	Edad Media (años)	Peso Medio	Exitus (casos)	
5401	ALFAJARIN	1.169	6,79	55,18	1,58	49
5402	BUJARALAZ	329	7,26	67,22	1,69	12
5403	LUNA	216	7,05	68,76	1,56	10
5404	VILLAMAYOR	550	6,58	60,25	1,82	23
5405	ZUERA	1.746	6,32	56,66	1,66	61
5406	ACTUR SUR	1.721	6,61	58,10	1,52	62
5407	ARRABAL	2.260	6,24	58,92	1,54	112
5408	AVENIDA CATALUÑA	3.639	6,02	54,70	1,49	103
5409	SANTA ISABEL	2.520	5,91	56,08	1,56	94
5410	ZALFONADA	2.858	6,48	56,82	1,53	103
5412	ACTUR NORTE	1.810	5,90	55,86	1,57	55
5413	ACTUR OESTE	1.560	6,42	54,78	1,59	61
5414	PARQUE GOYA	1.606	5,77	53,66	1,40	56
TOTAL GENERAL		21.984	6,24	56,50	1,55	801

SECTOR ZARAGOZA II.

ZONA BÁSICA DE SALUD	ALTAS	Estancia Media (días)	Edad Media (años)	Peso Medio	Exitus (casos)	
2503	FUENTES DE EBRO	1.279	6,23	54,14	1,47	44
2504	SASTAGO	369	7,89	63,81	1,52	18
2505	REBOLERIA	1.990	6,72	55,99	1,45	84
2507	INDEPENDENCIA	1.108	6,38	58,03	1,42	37
2508	MADRE VEDRUNA-MIRAFLORES	1.995	6,16	60,74	1,46	71
2509	ALMOZARA	2.236	6,48	56,22	1,50	62
2510	SAN PABLO	2.513	6,45	56,87	1,37	97
2511	TORRERO LA PAZ	2.491	6,35	54,06	1,40	72
2512	VENECIA	1.492	6,65	56,58	1,54	40
2513	SAGASTA-RUISEÑORES	3.550	6,04	59,72	1,43	130
2515	LAS FUENTES NORTE	2.485	6,72	57,24	1,36	76
2516	TORRE RAMONA	2.371	6,67	56,32	1,36	67
2517	SAN JOSE NORTE	1.854	6,66	61,96	1,39	83
2518	SAN JOSE CENTRO	1.974	7,21	57,34	1,44	66
2519	SAN JOSE SUR	2.715	6,79	57,43	1,39	103
2520	ROMAREDA - SEMINARIO	1.755	5,73	59,30	1,35	57
2521	CASABLANCA	1.349	6,36	63,70	1,32	68
2522	HERNAN CORTES	2.108	6,93	59,14	1,50	91
2523	FERNANDO EL CATOLICO	1.985	6,36	61,56	1,49	90
2524	VALDESPARTERA-MONTECANAL	2.819	4,71	38,40	1,17	46
2525	CAMPO DE BELCHITE	509	7,57	69,03	1,56	28
TOTAL GENERAL		40.947	6,40	56,89	1,41	1.430

SECTOR ZARAGOZA III.

ZONA BÁSICA DE SALUD	ALTAS	Estancia Media (días)	Edad Media (años)	Peso Medio	Exitus (casos)	
3301	EJE DE LOS CABALLEROS	1.876	7,26	58,83	1,67	100
3302	SADABA	454	8,01	67,53	1,82	32
3303	SOS DEL REY CATOLICO	9	4,67	80,11	1,56	1

3304	TAUSTE	868	7,03	60,63	1,81	49
3601	ALAGON	1.678	6,93	57,62	1,66	61
3602	LA ALMUNIA DE DOÑA GODINA	1.378	7,12	55,65	1,64	58
3603	BORJA	1.007	7,07	57,53	1,79	41
3604	CASETAS	1.649	6,67	55,81	1,66	86
3605	EPILA	932	7,03	50,52	1,67	34
3606	GALLUR	789	7,37	57,43	1,77	32
3607	TARAZONA	1.136	6,76	54,90	1,79	26
3608	UTEBO	1.695	7,38	52,63	1,66	59
3609	CARIÑENA	892	7,67	59,12	1,77	44
3610	HERRERA DE LOS NAVARROS	88	7,64	64,90	1,66	2
3611	MARIA DE HUERVA	1.872	5,80	46,69	1,38	44
3612	DELICIAS SUR	2.531	7,27	56,22	1,69	115
3613	DELICIAS NORTE	2.644	7,04	56,78	1,72	117
3614	BOMBARDA	1.621	6,95	58,61	1,65	62
3615	UNIVERSITAS	3.070	7,10	58,95	1,68	130
3616	OLIVER	1.740	7,53	53,73	1,75	69
3617	VALDEFIERRO	1.051	6,14	47,10	1,54	29
3618	MIRALBUENO-GARRAPINILLOS	1.718	7,42	57,61	1,59	92
TOTAL GENERAL		30.698	7,05	55,96	1,67	1.283

Gráfico 21. Altas por Sector, Aragón 2014.



Gráfico 22. Estancia Media (días) por Sector, Aragón 2014.



Gráfico 23. Edad Media (años) por Sector, Aragón 2014.

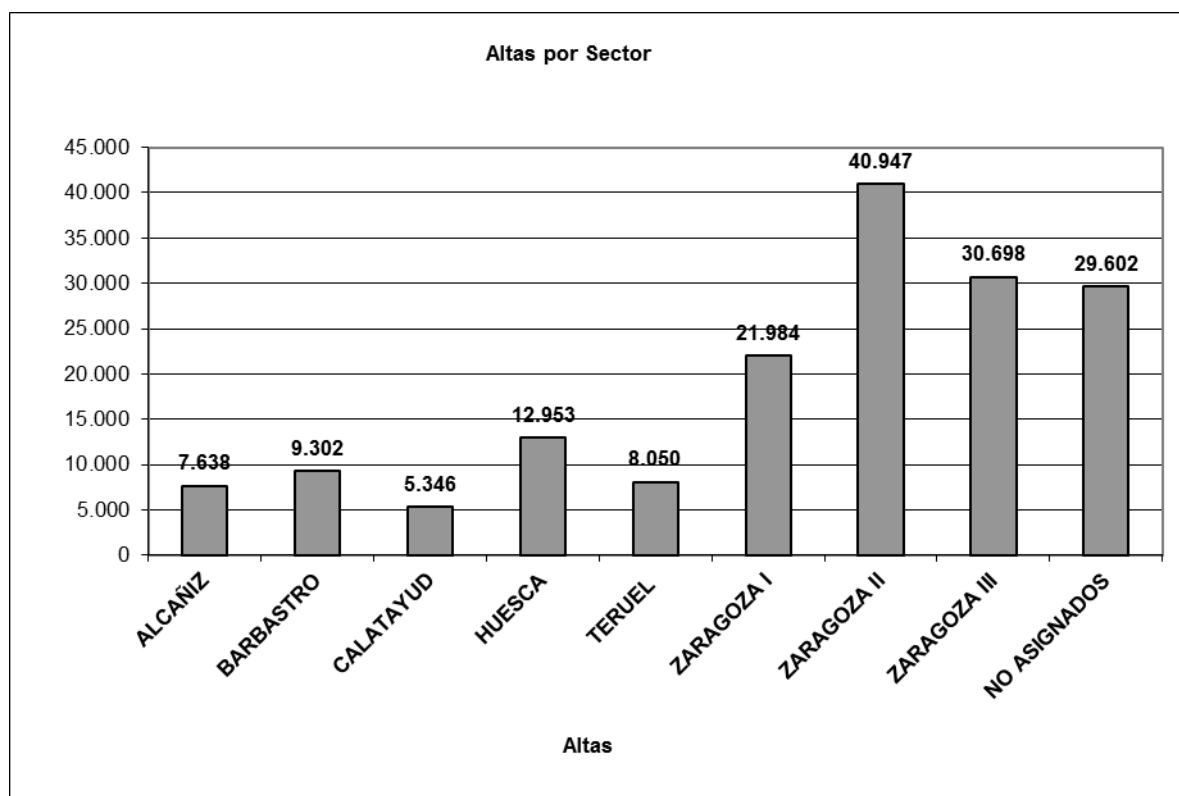

Gráfico 24. Peso Medio por Sector, Aragón 2014.

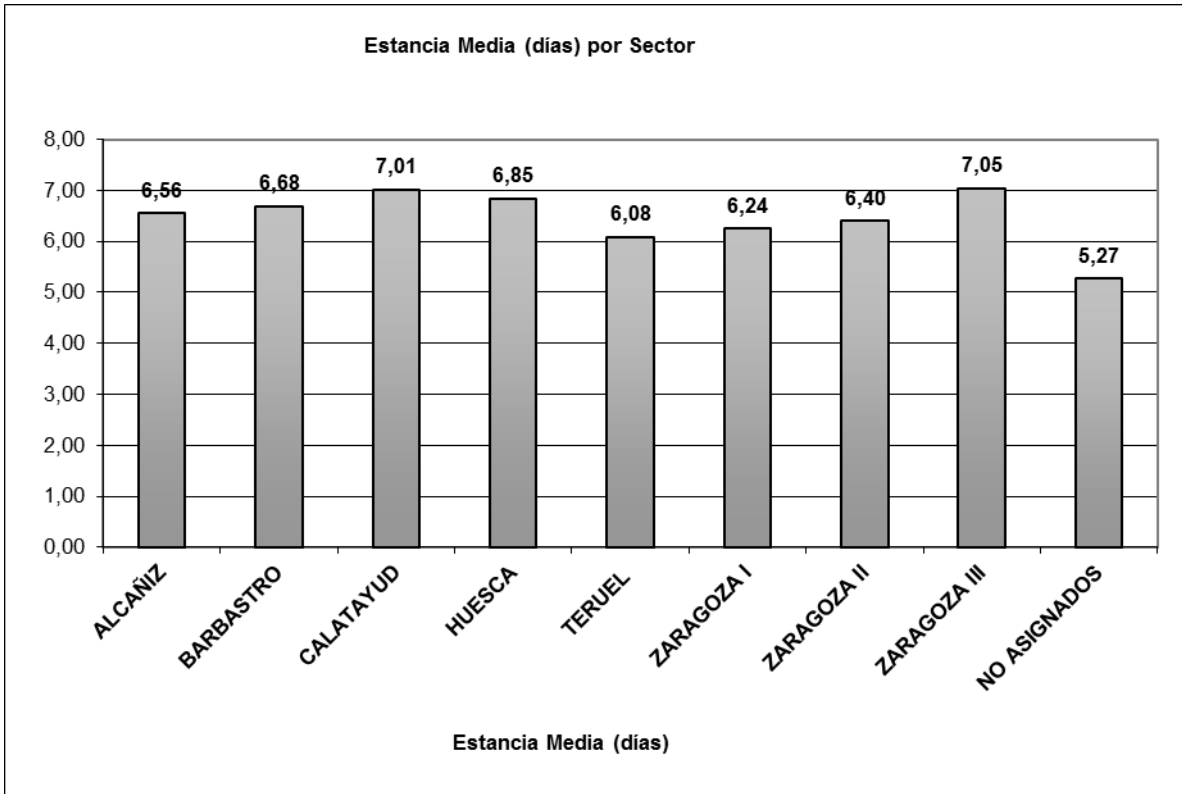

Gráfico 25. Exitus (casos) por Sector, Aragón 2014.

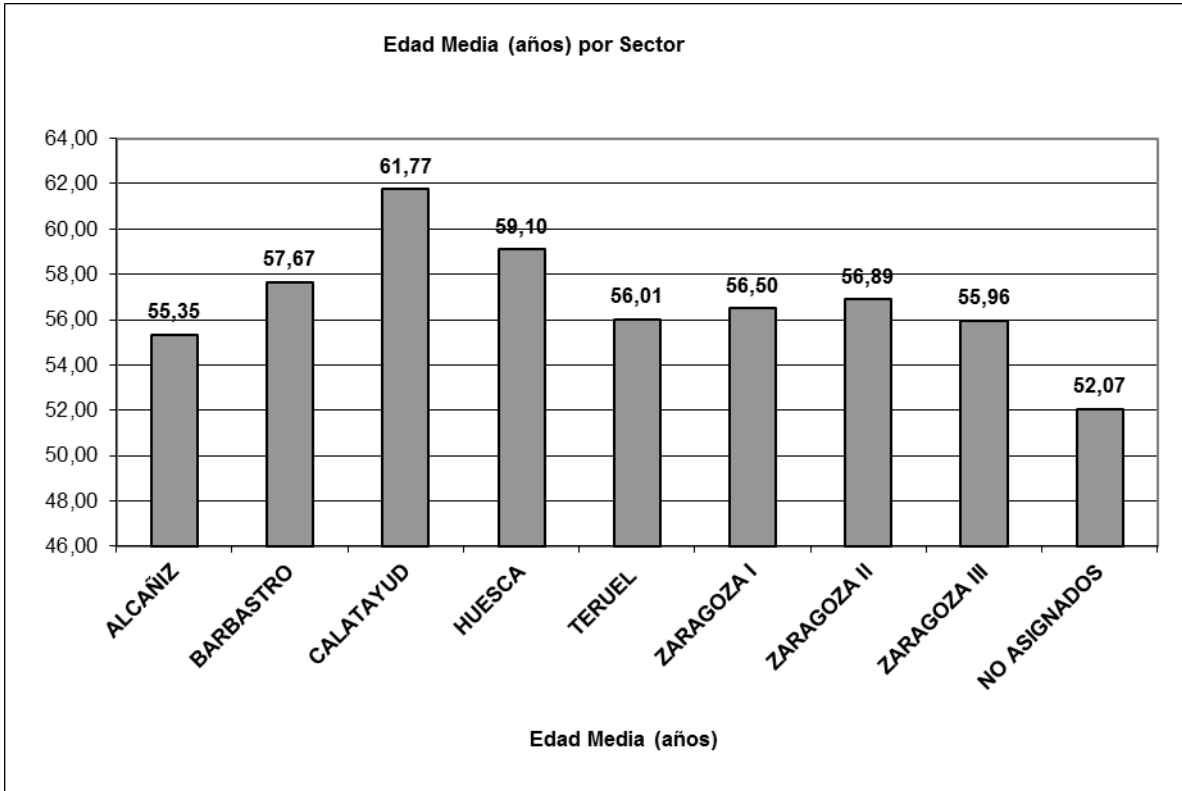

5.8.- RÉGIMEN ECONÓMICO.

El 81,33% de las altas estuvieron financiadas por el Sistema Nacional de Salud (Servicio de Salud de Aragón, SNS y Servicios Regionales de Salud). El 2,55% de las altas se financiaron por el propio paciente. El 2,44% por mutualidades de funcionarios. Y el resto por aseguradoras de accidentes, mutuas.

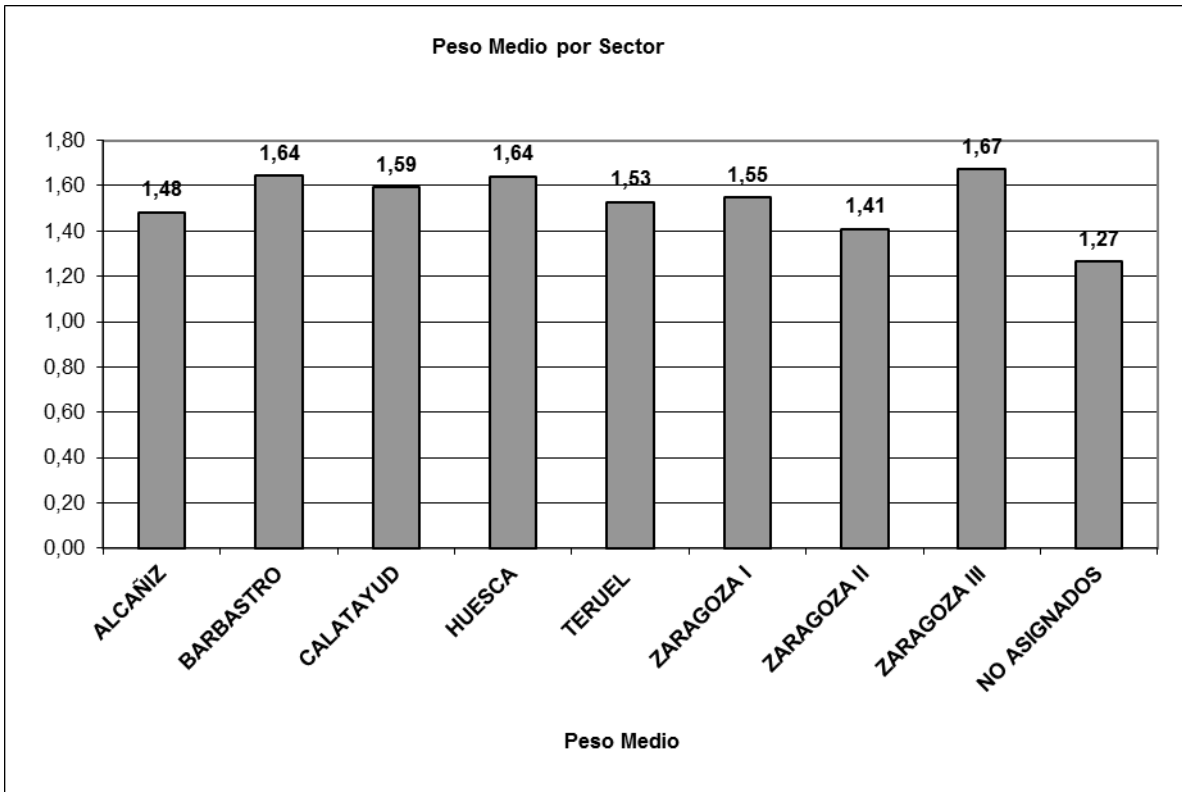
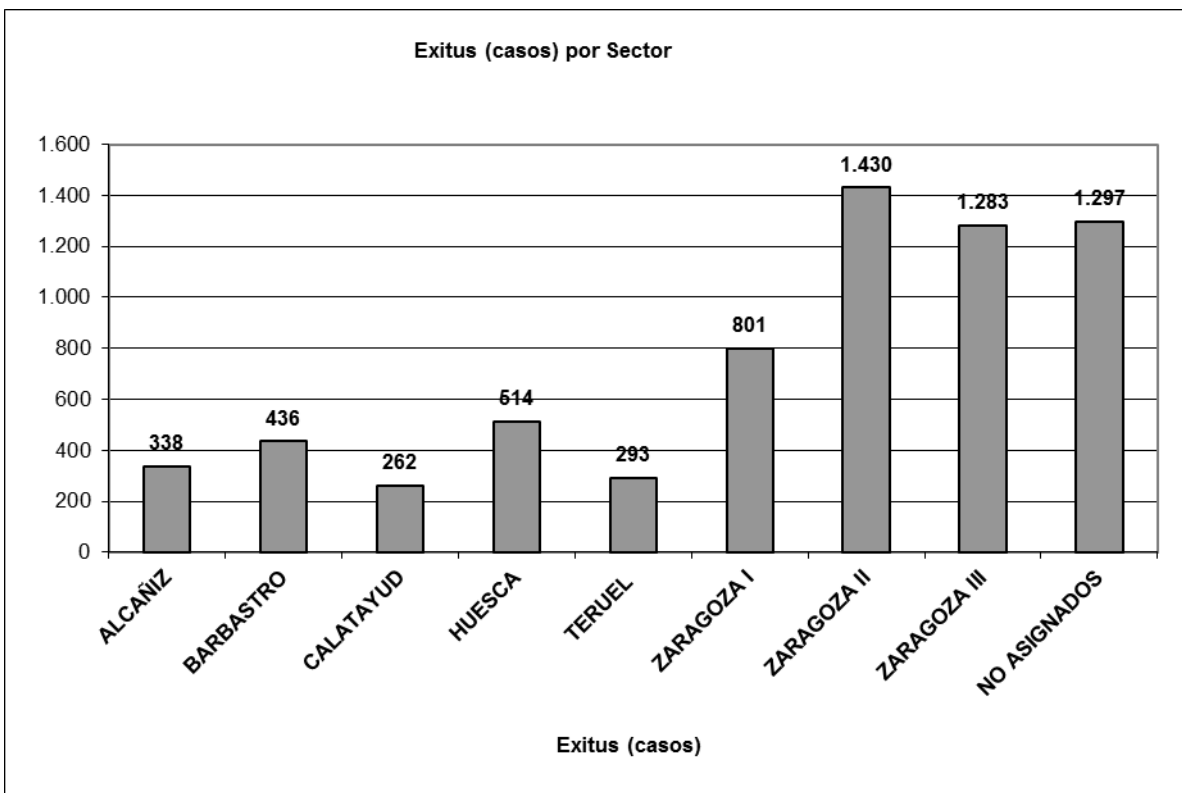
En el 0,98% de las altas no se registró el tipo de financiación.

Tabla 23. Altas por Entidad Financiadora. Aragón, 2014.

ENTIDAD FINANCIADORA	ALTAS	
	Número	%
Sistema Nacional de Salud (SNS).	135.425	81,33%
Reglamentos europeos y convenios bilaterales.	16.593	9,96%
Mutualidades públicas de funcionarios de la Administración Gnal. del Estado y otras Administraciones.	4.071	2,44%
Mutua de Accidentes de Trabajo y Enfermedades Profesionales (MATEPSS).	3.027	1,82%
Accidentes de tráfico.	122	0,07%
Financiación privada propia (personas físicas).	3.793	2,28%
Financiación privada (compañías de seguro sanitario).	442	0,27%
Financiación Mixta	1.416	0,85%
Otros.	1.627	0,98%
Desconocido.	4	0,00%
Total	166.520	100,00%

5.9.- REINGRESOS.

El 28,74 % de las altas, 47.860 casos, fueron episodios de pacientes que ingresan en el hospital después de haber tenido otro episodio de ingreso en el hospital en el mismo año por la misma o distinta causa.

En hospitales públicos el 31,03% de los episodios fueron reingresos y en los privados el 18,71 %.

El 57,79% de los reingresos fueron urgentes, el 41,79%, programados y el 0,42% fueron tras procedimiento ambulatorio o tras cirugía ambulatoria.

Por servicio de alta de los episodios de reingresos el que tuvo mayor porcentaje fue "Medicina Interna" (19,59%), seguido de "Cirugía General y Digestiva" (6,62%) y de "Traumatología y Cirugía Ortopédica" (6,08%).

El 3,30 % de las altas fueron reingresos en el hospital después de haber tenido otro episodio de ingreso en el hospital en menos de 30 días, siendo el nuevo ingreso urgente y ambos agrupados con la misma categoría diagnóstica mayor (distinta de la 0).

El 1,42% de las altas fueron episodios de pacientes que ingresan en el hospital después de haber tenido otro episodio de ingreso en el hospital en menos de 30 días, siendo el nuevo ingreso urgente y ambos agrupados con el mismo diagnóstico principal.

La edad media del paciente reingresado es de 61,55 años.

Tabla 24. Porcentaje de reingresos por Servicio. Aragón, 2014.

SERVICIO	% REINGRESOS
Medicina Interna	19,59%
Cirugía General y Digestiva	6,62%
Traumatología y Cirugía Ortopédica	6,08%
Digestivo	4,49%
Oncología Médica	4,42%
Pediatría	4,39%
Cardiología	4,33%

Tabla 25. Porcentaje de reingresos según tipo de ingreso: urgente, programado o tras procedimiento ambulatorio o CMA. Aragón, 2014.

Reingresos	Número	%
Urgentes	27.658	57,79%
Programados	20.003	41,79%
Tras proc.amb. o tras CMA	199	0,42%
Total	47.860	100,00%

Reingresos. Son aquellos episodios de pacientes que ingresan en el Centro después de haber tenido otro episodio de ingreso en el Centro en el último año. (Fecha nuevo Ingreso - Fecha Alta episodio anterior menor o igual a 365 días) Categoría Diagnóstica Mayor (Distinta de la 0).

Reingresos Urgentes Oficiales. Son aquellos episodios de pacientes que ingresan en el Centro después de haber tenido otro episodio de ingreso en el Centro en menos de 30 días, siendo el nuevo ingreso de Tipo Urgente y ambos episodios agrupados bajo la misma Categoría Diagnóstica Mayor (Distinta de la 0).

Reingresos Urgentes DxPpal. Son aquellos episodios de pacientes que ingresan en el Centro después de haber tenido otro episodio de ingreso en el Centro en menos de 30 días, siendo el nuevo ingreso de Tipo Urgente y ambos episodios tiene el mismo Diagnóstico Principal.

Tabla 26. Porcentaje de reingresos Urgentes Oficiales y Urgentes mismo Dx Ppal. Aragón, 2014.

REINGRESOS	Número	%
Reingresos Urgentes Oficiales	5.488	3,30%
Reingresos Urgentes Dx Ppal	2.371	1,42%
Total Reingresos	47.860	28,74%
Total ALTAS	166.520	100,00%

Tabla 27. Porcentaje de reingresos según tiempo transcurrido entre ingresos, por tipo de ingreso. Aragón, 2014.

Reingresos	2014	2013	Variación
=< 1 día	985	1.095	-110
(1-7) días	6.135	6.150	-15
(7-30) días	10.837	10.657	180
> 30 días	29.903	29.534	369
Total	47.860	47.436	424

Reingresos Urgentes Dx Ppal	2014	2013	Variación
=< 1 día	182	227	-45
(1-7) días	698	635	63
(7-30) días	1.491	1.359	132
> 30 días	0	0	0
Total	2.371	2.221	150

Reingresos Urgentes Oficiales	2014	2013	Variación
=< 1 día	402	436	-34
(1-7) días	1.627	1.463	164
(7-30) días	3.459	3.066	393
> 30 días	0	0	0
Total	5.488	4.965	523

Reingresos No Urgentes	2014	2013	Variación
=< 1 día	401	432	-31
(1-7) días	3.810	4.052	-242
(7-30) días	5.887	6.232	-345
> 30 días	29.903	29.534	369
Total	40.001	40.250	-249

Tabla 28. 30 GRDs con mayor porcentaje de Reingresos. Aragón, 2014.

GRD	Reingresos	% reingresos
470 No agrupable	2.511	5,25%
NEUMONIA SIMPLE Y OTROS TRAST.RESPIRATORIOS EXC.		
541 BRONQUITIS Y ASMA CON CC MAYOR	1.756	3,67%
127 INSUFICIENCIA CARDIACA Y SHOCK	1.446	3,02%
544 ICC Y ARRITMIA CARDIACA CON CC MAYOR	980	2,05%
410 QUIMIOTERAPIA	801	1,67%
88 ENFERMEDAD PULMONAR OBSTRUCTIVA CRONICA	647	1,35%
101 OTROS DIAGNOSTICOS DE APARATO RESPIRATORIO CON CC	576	1,20%
430 PSICOSIS	545	1,14%
494 COLECISTECTOMIA LAPAROSCOPICA SIN EXPLORAC. CONDUCTO BILIAR SIN CC	520	1,09%
395 TRASTORNOS DE LOS HEMATIES EDAD>17	518	1,08%
373 PARTO VAGINAL SIN COMPLICACIONES	508	1,06%
89 NEUMONIA SIMPLE Y PLEURITIS EDAD>17 CON CC	468	0,98%
39 PROCEDIMIENTOS SOBRE CRISTALINO CON O SIN VITRECTOMIA	436	0,91%
13 ESCLEROSIS MULTIPLE Y ATAXIA CEREBELOSÁ	424	0,89%
311 PROCEDIMIENTOS TRANSURETRALES SIN CC	420	0,88%
87 EDEMA PULMONAR Y INSUFICIENCIA RESPIRATORIA ESCISION LOCAL Y EXTRACCION DE DISPOSITIVO FIJACION INTERNA EXCEPTO CADERA Y FEMUR, SIN CC	419	0,88%
867	406	0,85%
584 SEPTICEMIA CON CC MAYOR	374	0,78%
TRASTORNOS HEPATOBILIARES Y DE PANCREAS CON CC MAYOR		
557	356	0,74%
TRAST.CIRCULATORIOS EXCEPTO IAM, ENDOCARDITIS, ICC Y ARRITMIA CON CC MAYOR		
543	353	0,74%
TRAST. DE RIÑON Y TRACTO URINARIO EXCEPTO INSUFICIENCIA RENAL CON CC MAYOR		
569	342	0,71%
372 PARTO VAGINAL CON COMPLICACIONES	337	0,70%
TRAST. AP. DIGESTIVO EXCEPTO ESOF., GASTROENT. Y ULC.NO COMPL. CON CC MAYOR		
552	327	0,68%
PROC. QUIRURGICO CON DIAG. DE OTRO CONTACTO CON SERVICIOS SANITARIOS		
461	327	0,68%
243 PROBLEMAS MEDICOS DE LA ESPALDA	321	0,67%
208 TRASTORNOS DEL TRACTO BILIAR SIN CC	312	0,65%
467 OTROS FACTORES QUE INFLUYEN EN EL ESTADO DE SALUD	308	0,64%
82 NEOPLASIAS RESPIRATORIAS	300	0,63%
320 INFECCIONES DE RIÑON Y TRACTO URINARIO EDAD>17 CON CC	292	0,61%
775 BRONQUITIS Y ASMA EDAD<18 SIN CC	284	0,59%

Tabla 29. Porcentaje de reingresos por Diagnóstico Principal. Aragón, 2014.

Diagnóstico Ppal.	Reingresos	% reingresos
No codificado	2.494	5,21%
428.0 INSUFICIENCIA CARDIACA CONGESTIVA, NO ESPECIFICADA	1.670	3,49%
V58.11 ADMISION PARA QUIMIOTERAPIA ANTINEOPLASICA	919	1,92%
491.21 BRONQUITIS CRONICA OBSTRUCTIVA CON EXACERBACION (A	899	1,88%
486 NEUMONIA ORGANISMO SIN ESPECIFICAR	786	1,64%
519.8 OTRAS ENF. SISTEMA RESPIRATORIO NO CLASIF. BAJO OT	754	1,58%
599.0 INFECCION DE VIAS URINARIAS SITIO NEOM	669	1,40%
574.20 CALCULO VESICULA BILIAR SIN COLECISTITIS SIN OBSTR	406	0,85%
466.0 BRONQUITIS AGUDA	383	0,80%
340 ESCLEROSIS MULTIPLE	371	0,78%
414.01 ATEROSCLEROSIS CORONARIA DE ARTERIA CORONARIA NATI	359	0,75%
998.59 OTRAS INFECCIONES POSTOPERATORIAS	347	0,73%
427.31 FIBRILACION AURICULAR	324	0,68%
584.9 FALLO RENAL AGUDO, NO ESPECIFICADO	312	0,65%
280.9 ANEMIA POR CARENCIA DE HIERRO NO ESPECIFICADA	288	0,60%
518.84 FRACASO RESPIRATORIO AGUDO Y CRONICO	280	0,59%
574.10 CALCULO VESICULA BILIAR CON OTRA COLECISTITIS SIN	278	0,58%
188.9 N. MALIGNA DE VEJIGA PARTE SIN ESPECIFICAR	267	0,56%
518.81 FRACASO RESPIRATORIO AGUDO	263	0,55%
V54.01 CONTACTO PARA EXTRACCION DE DISPOSITIVO DE FIJACION	255	0,53%
038.9 SEPTICEMIA SIN ESPECIFICAR	236	0,49%
550.90 HERNIA INGUINAL SIN OBSTR. O GANGRENA UNILATERAL	227	0,47%
366.10 CATARATA SENIL NO ESPECIFICADA	227	0,47%
577.0 PANCREATITIS AGUDA	223	0,47%
780.2 SINCOPE Y COLAPSO	219	0,46%
434.91 OCLUSION DE ART. CEREBRAL NO ESPECIF. CON INFARTO	210	0,44%
507.0 NEUMONITIS POR INHALACION DE COMIDA/VOMITOS	209	0,44%
V67.09 DESPUES DE OTRA INTERVENCION QUIRURGICA	206	0,43%
780.60 FIEBRE, NO ESPECIFICADA	200	0,42%
428.1 INSUFICIENCIA CARDIACA DE LADO IZQUIERDO	195	0,41%

Tabla 30. Porcentaje de reingresos por Hospital. Aragón, 2014.

HOSPITAL	Reingresos	% Reingresos
HOSPITAL UNIVERSITARIO MIGUEL SERVET	15.959	33,35%
HOSPITAL CLÍNICO UNIVERSITARIO LOZANO BLESA	9.338	19,51%
HOSPITAL ROYO VILLANOVA	3.478	7,27%
HOSPITAL GENERAL SAN JORGE	3.346	6,99%
HOSPITAL OBISPO POLANCO	2.220	4,64%
HOSPITAL DE BARBASTRO	1.978	4,13%
CLÍNICA QUIRÓN ZARAGOZA S.A.	1.879	3,93%
HOSPITAL DE ALCAÑIZ	1.597	3,34%
CLÍNICA MÉDICO QUIRÚRGICA MONTPELIER	1.521	3,18%
HOSPITAL ERNEST LLUCH MARTIN	1.275	2,66%
HOSPITAL GENERAL DE LA DEFENSA DE ZARAGOZA	1.103	2,30%
HOSPITAL MAZ	718	1,50%
HOSPITAL NUESTRA SEÑORA DE GRACIA	705	1,47%
CLÍNICA MONTECANAL, SL	689	1,44%
CLÍNICA SANTIAGO	491	1,03%
CONSORCIO SALUD-HOSPITAL ALTA RESOLUCION PIRINEO (JACA)	366	0,76%
CLÍNICA NUESTRA SEÑORA DEL PILAR	313	0,65%
HOSPITAL SAGRADO CORAZÓN DE JESÚS	278	0,58%
CONSORCIO SALUD-ALTA RESOLUCION LAS CINCO VILLAS- EJEJA	193	0,40%
HOSPITAL SAN JUAN DE DIOS	166	0,35%
CONSORCIO SALUD- ALTA RESOLUCION FRAGA	150	0,31%
HOSPITAL SAN JOSÉ	97	0,20%

El mayor porcentaje de reingresos se produjo en el Consorcio de Salud_Alta resolución Las Cinco Villas-Ejeja, con un 36,01% del total de altas, seguido del Hospital Royo Villanova, con un 33,29%, del Hospital Miguel Servet, con un 33,23% y del Consorcio Salud_Alta Resolución Fraga, con el 32,89% de sus altas .

Tabla 31. Porcentaje de reingresos en cada Hospital. Aragón, 2014.

HOSPITAL	Reingresos	Altas	% Reingresos
CONSORCIO SALUD-ALTA RESOLUCION LAS CINCO VILLAS- EJEJA	193	536	36,01%
HOSPITAL ROYO VILLANOVA	3.478	10.449	33,29%
HOSPITAL UNIVERSITARIO MIGUEL SERVET	15.959	48.026	33,23%
CONSORCIO SALUD- ALTA RESOLUCION FRAGA	150	456	32,89%
HOSPITAL CLÍNICO UNIVERSITARIO LOZANO BLESA	9.338	29.243	31,93%
HOSPITAL GENERAL SAN JORGE	3.346	10.765	31,08%
HOSPITAL GENERAL DE LA DEFENSA DE ZARAGOZA	1.103	3.564	30,95%
HOSPITAL ERNEST LLUCH MARTIN	1.275	4.337	29,40%
HOSPITAL DE BARBASTRO	1.978	6.969	28,38%
HOSPITAL DE ALCAÑIZ	1.597	5.695	28,04%
HOSPITAL OBISPO POLANCO	2.220	7.944	27,95%
CONSORCIO SALUD-HOSPITAL ALTA RESOLUCION PIRINEO (JACA)	366	1.376	26,60%
CLÍNICA SANTIAGO	491	1.859	26,41%
HOSPITAL SAGRADO CORAZÓN DE JESÚS	278	1.107	25,11%
CLÍNICA MÉDICO QUIRÚRGICA MONTPELIER	1.521	6.540	23,26%
CLÍNICA NUESTRA SEÑORA DEL PILAR	313	1.564	20,01%
HOSPITAL MAZ	718	3.734	19,23%
CLÍNICA QUIRÓN ZARAGOZA S.A.	1.879	10.434	18,01%
HOSPITAL NUESTRA SEÑORA DE GRACIA	705	4.444	15,86%
HOSPITAL SAN JOSÉ	97	731	13,27%
CLÍNICA MONTECANAL, SL	689	5.209	13,23%
HOSPITAL SAN JUAN DE DIOS	166	1.538	10,79%

6.- CAUSAS DE HOSPITALIZACIÓN.

Para analizar las causas de hospitalización, se agrupan los diagnósticos de los episodios según distintos criterios de clasificación, por: Categoría Diagnóstica Mayor, Grupo Relacionado Diagnóstico, Capítulos diagnósticos de la CIE, Diagnóstico principal, Diagnósticos secundarios y por Procedimientos.

6.1.- CATEGORÍA DIAGNÓSTICA MAYOR.

Tabla 32. CDM más frecuente, Altas, Estancias, Exitus, Edad Media y Peso Medio. Aragón, 2014.

CATEGORÍA DIAGNÓSTICA MAYOR		Altas		Estancia Suma (días)		Estancia Media	Exitus		Edad Media	Peso medio
Código	Descripción	Núm.	%	Núm.	%	(días)	Núm.	%	(años)	
08	SISTEMA MUSCULO-ESQUELÉTICO Y TEJIDO CONJUNTIVO	23.870	14,33%	126.570	11,95%	5,30	248	3,73%	56,46	1,71
06	ENFERMEDADES Y TRASTORNOS DEL APARATO DIGESTIVO	18.256	10,96%	110.198	10,41%	6,04	705	10,60%	56,80	1,38
05	ENFERMEDADES Y TRASTORNOS DEL APARATO CIRCULATORIO	17.977	10,80%	142.336	13,44%	7,92	962	14,46%	71,15	2,26
04	ENFERMEDADES Y TRASTORNOS DEL APARATO RESPIRATORIO	15.669	9,41%	139.045	13,13%	8,87	1.530	22,99%	67,15	1,65
14	EMBARAZO, PARTO Y PUERPERIO	13.780	8,28%	41.162	3,89%	2,99	1	0,02%	32,49	0,70
01	SISTEMA NERVIOSO	9.127	5,48%	76.494	7,22%	8,38	688	10,34%	59,21	1,97
11	ENFERMEDADES Y TRASTORNOS DEL RIÑÓN Y VÍAS URINARIAS	8.276	4,97%	48.852	4,61%	5,90	308	4,63%	64,36	1,35
00	CATEGORIA NO VALIDA	7.881	4,73%	49.571	4,68%	6,29	384	5,77%	52,99	0,00
07	ENFERMEDADES Y TRASTORNOS DEL HÍGADO, SISTEMA BILIAR Y PÁNCREAS	7.086	4,26%	53.323	5,04%	7,53	378	5,68%	65,04	1,95
03	ENFERMEDADES Y TRASTORNOS DEL OIDO, NARIZ, BOCA Y FARINGE	6.619	3,97%	20.067	1,90%	3,03	70	1,05%	40,93	0,93
09	ENFERMEDADES Y TRASTORNOS DE LA PIEL, TEJIDO SUBCUTÁNEO Y MAMA	5.381	3,23%	24.119	2,28%	4,48	102	1,53%	53,04	1,27
13	ENFERMEDADES Y TRASTORNOS DEL APARATO REPRODUCTOR FEMENINO	4.994	3,00%	16.419	1,55%	3,29	62	0,93%	49,35	1,14
10	ENFERMEDADES Y TRASTORNOS DEL SISTEMA ENDOCRINO, NUTRICIÓN Y METABOLISMO	3.556	2,14%	20.861	1,97%	5,87	104	1,56%	52,65	1,38
23	OTRAS CAUSAS DE ATENCION SANITARIA	3.491	2,10%	36.493	3,45%	10,45	228	3,43%	58,30	1,02
12	ENFERMEDADES Y TRASTORNOS DEL APARATO REPRODUCTOR MASCULINO	2.878	1,73%	12.708	1,20%	4,42	51	0,77%	56,85	1,20
18	ENFERMEDADES INFECCIONASAS	2.867	1,72%	29.851	2,82%	10,41	440	6,61%	61,93	2,76
19	TRASTORNOS MENTALES	2.858	1,72%	34.977	3,30%	12,24	37	0,56%	50,94	1,07
15	RECIÉN NACIDOS Y NEONATOS CON PATOLOGÍA ORIGINADA EN EL PERÍODO NEONATAL	2.590	1,56%	18.340	1,73%	7,08	16	0,24%	0,07	2,15
02	ENFERMEDADES Y TRASTORNOS DEL OJO	2.524	1,52%	3.586	0,34%	1,42	0	0,00%	63,95	1,04
17	TRASTORNOS MIELOPROLIFERATIVOS Y NEOPLASIAS MAL DIFERENCIADAS	2.348	1,41%	20.087	1,90%	8,55	190	2,86%	58,07	2,94
16	ENFERMEDADES Y TRASTORNOS DE SANGRE, ÓRGANOS HEMATOPOYÉTICOS Y SISTEMA INMUNOLÓGICO	2.152	1,29%	13.344	1,26%	6,20	78	1,17%	59,54	1,52
21	LESIONES Y ENVENENAMIENTOS Y EFECTOS TÓXICOS DE FÁRMACOS	1.548	0,93%	10.671	1,01%	6,89	31	0,47%	51,13	1,34
20	USO DE DROGAS/ALCOHOL Y TRASTORNOS MENTALES ORGÁNICOS INDUCIDOS	330	0,20%	3.186	0,30%	9,65	3	0,05%	43,29	0,69
24	INFECCIONES POR HIV	261	0,16%	3.521	0,33%	13,49	19	0,29%	45,40	2,81
25	POLITRAUMATISMOS	111	0,07%	1.682	0,16%	15,15	17	0,26%	56,00	5,29
22	QUEMADURAS	90	0,05%	1.473	0,14%	16,37	2	0,03%	41,19	3,82
TOTAL		166.520	100,00%	1.058.936	100,00%	6,36	6.654	100,00%	56,07	1,50

Las once primeras causas agrupan más del 78,69 % del total de altas y más de un 75,41% de las estancias.

La CDM con más número de casos es la de Sistema Músculo esquelético y tejido conjuntivo (14,33 %), seguida de Enfermedades del Aparato Digestivo (10,96 %), Enfermedades del Aparato Circulatorio (10,86 %), en cuarto lugar Enfermedades Aparato Respiratorio (9,41 %) y quinta Embarazo, parto y puerperio (8,28 %).

En año 2013, las causas más frecuentes de hospitalización fueron Sistema Músculo esquelético y tejido conjuntivo, seguido de Enfermedades y trastornos del Aparato Circulatorio, Enfermedades y trastornos del Aparato Digestivo y en cuarto lugar Enfermedades y trastornos del Aparato Respiratorio.

Gráfico 24. Causas de Hospitalización más frecuentes. Categoría Diagnóstica Mayor. Aragón, 2014.

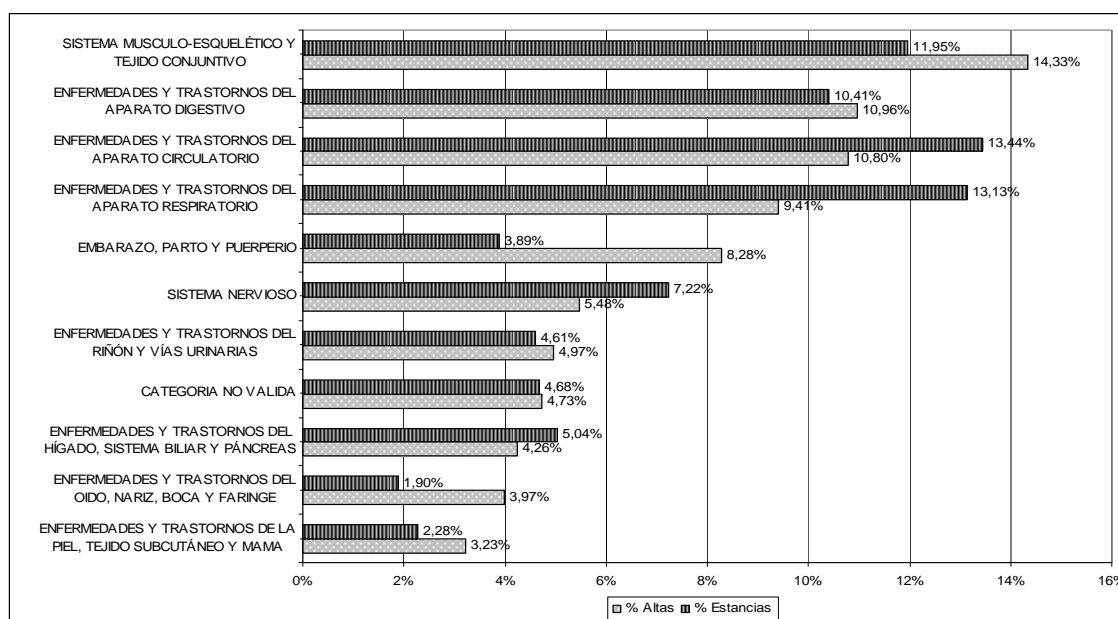

Respecto al año 2013, lo más relevante es el aumento en un 3,22% de categoría no válida.

La CDM más frecuente fue “Sistema Músculo-esquelético y tejido conjuntivo”, que registró el 14,33% de las altas hospitalarias.

Tabla 33. Porcentaje de **Altas** en hospitales Públicos y Privados en cada CDM. Aragón, 2014.

Categoría CDM	ALTAS	
	Público	Privado
CATEGORIA NO VALIDA	87,92%	12,08%
SISTEMA NERVIOSO	86,38%	13,62%
ENFERMEDADES Y TRASTORNOS DEL OJO	66,96%	33,04%
ENFERMEDADES Y TRASTORNOS DEL OIDO, NARIZ, BOCA Y FARINGE	77,25%	22,75%
ENFERMEDADES Y TRASTORNOS DEL APARATO RESPIRATORIO	92,23%	7,77%
ENFERMEDADES Y TRASTORNOS DEL APARATO CIRCULATORIO	89,49%	10,51%
ENFERMEDADES Y TRASTORNOS DEL APARATO DIGESTIVO	84,48%	15,52%
ENFERMEDADES Y TRASTORNOS DEL HÍGADO, SISTEMA BILIAR Y PÁNCREAS	90,30%	9,70%
SISTEMA MUSCULO-ESQUELÉTICO Y TEJIDO CONJUNTIVO	62,00%	38,00%
ENFERMEDADES Y TRASTORNOS DE LA PIEL, TEJIDO SUBCUTÁNEO Y MAMA	73,05%	26,95%
ENFERMEDADES Y TRASTORNOS DEL SISTEMA ENDOCRINO, NUTRICIÓN Y METABOLISMO	76,88%	23,12%
ENFERMEDADES Y TRASTORNOS DEL RIÑÓN Y VÍAS URINARIAS	84,05%	15,95%
ENFERMEDADES Y TRASTORNOS DEL APARATO REPRODUCTOR MASCULINO	81,79%	18,21%
ENFERMEDADES Y TRASTORNOS DEL APARATO REPRODUCTOR FEMENINO	74,21%	25,79%
EMBARAZO, PARTO Y PUERPERIO	80,62%	19,38%
RECIÉN NACIDOS Y NEONATOS CON PATOLOGÍA ORIGINADA EN EL PERÍODO NEONATAL	96,83%	3,17%
ENFERMEDADES Y TRASTORNOS DE SANGRE, ÓRGANOS HEMATOPOYÉTICOS Y SISTEMA INMUNOLÓGICO	83,74%	16,26%
TRASTORNOS MIELOPROLIFERATIVOS Y NEOPLASIAS MAL DIFERENCIADAS	86,63%	13,37%
ENFERMEDADES INFECCIOSAS	93,44%	6,56%
TRASTORNOS MENTALES	87,72%	12,28%
USO DE DROGAS/ALCOHOL Y TRASTORNOS MENTALES ORGÁNICOS INDUCIDOS	99,09%	0,91%
LESIONES Y ENVENENAMIENTOS Y EFECTOS TÓXICOS DE FÁRMACOS	81,27%	18,73%
QUEMADURAS	81,11%	18,89%
OTRAS CAUSAS DE ATENCION SANITARIA	72,27%	27,73%
INFECCIONES POR HIV	98,47%	1,53%
POLITRAUMATISMOS	98,20%	1,80%

Gráfico 25. Distribución de las **Altas** en hospitales Públicos y Privados en cada CDM. Aragón, 2014.



Tabla 34. Porcentaje de **Estancias** en hospitales Públicos y Privados en cada CDM. Aragón, 2014.

ESTANCIAS		
Categoría CDM	Público	Privado
CATEGORIA NO VALIDA	95,46%	4,54%
SISTEMA NERVIOSO	83,04%	16,96%
ENFERMEDADES Y TRASTORNOS DEL OJO	91,83%	8,17%
ENFERMEDADES Y TRASTORNOS DEL OIDO, NARIZ, BOCA Y FARINGE	88,46%	11,54%
ENFERMEDADES Y TRASTORNOS DEL APARATO RESPIRATORIO	93,61%	6,39%
ENFERMEDADES Y TRASTORNOS DEL APARATO CIRCULATORIO	94,97%	5,03%
ENFERMEDADES Y TRASTORNOS DEL APARATO DIGESTIVO	89,82%	10,18%
ENFERMEDADES Y TRASTORNOS DEL HÍGADO, SISTEMA BILIAR Y PÁNCREAS	93,72%	6,28%
SISTEMA MUSCULO-ESQUELÉTICO Y TEJIDO CONJUNTIVO	78,32%	21,68%
ENFERMEDADES Y TRASTORNOS DE LA PIEL, TEJIDO SUBCUTÁNEO Y MAMA	84,93%	15,07%
ENFERMEDADES Y TRASTORNOS DEL SISTEMA ENDOCRINO, NUTRICIÓN Y METABOLISMO	88,02%	11,98%
ENFERMEDADES Y TRASTORNOS DEL RIÑÓN Y VÍAS URINARIAS	90,16%	9,84%
ENFERMEDADES Y TRASTORNOS DEL APARATO REPRODUCTOR MASCULINO	89,04%	10,96%
ENFERMEDADES Y TRASTORNOS DEL APARATO REPRODUCTOR FEMENINO	85,49%	14,51%
EMBARAZO, PARTO Y PUERPERIO	82,49%	17,51%
RECIÉN NACIDOS Y NEONATOS CON PATOLOGÍA ORIGINADA EN EL PERÍODO NEONATAL	97,22%	2,78%
ENFERMEDADES Y TRASTORNOS DE SANGRE, ÓRGANOS HEMATOPOYÉTICOS Y SISTEMA INMUNOLÓGICO	95,28%	4,72%
TRASTORNOS MIELOPROLIFERATIVOS Y NEOPLASIAS MAL DIFERENCIADAS	96,33%	3,67%
ENFERMEDADES INFECCIOSAS	95,32%	4,68%
TRASTORNOS MENTALES	96,35%	3,65%
USO DE DROGAS/ALCOHOL Y TRASTORNOS MENTALES ORGÁNICOS INDUCIDOS	99,09%	0,91%
LESIONES Y ENVENENAMIENTOS Y EFECTOS TÓXICOS DE FÁRMACOS	87,47%	12,53%
QUEMADURAS	86,35%	13,65%
OTRAS CAUSAS DE ATENCION SANITARIA	59,36%	40,64%
INFECCIONES POR HIV	93,41%	6,59%
POLITRAUMATISMOS	98,99%	1,01%

Gráfico 26. Distribución de las **Estancias** en hospitales Públicos y Privados en cada CDM. Aragón, 2014.

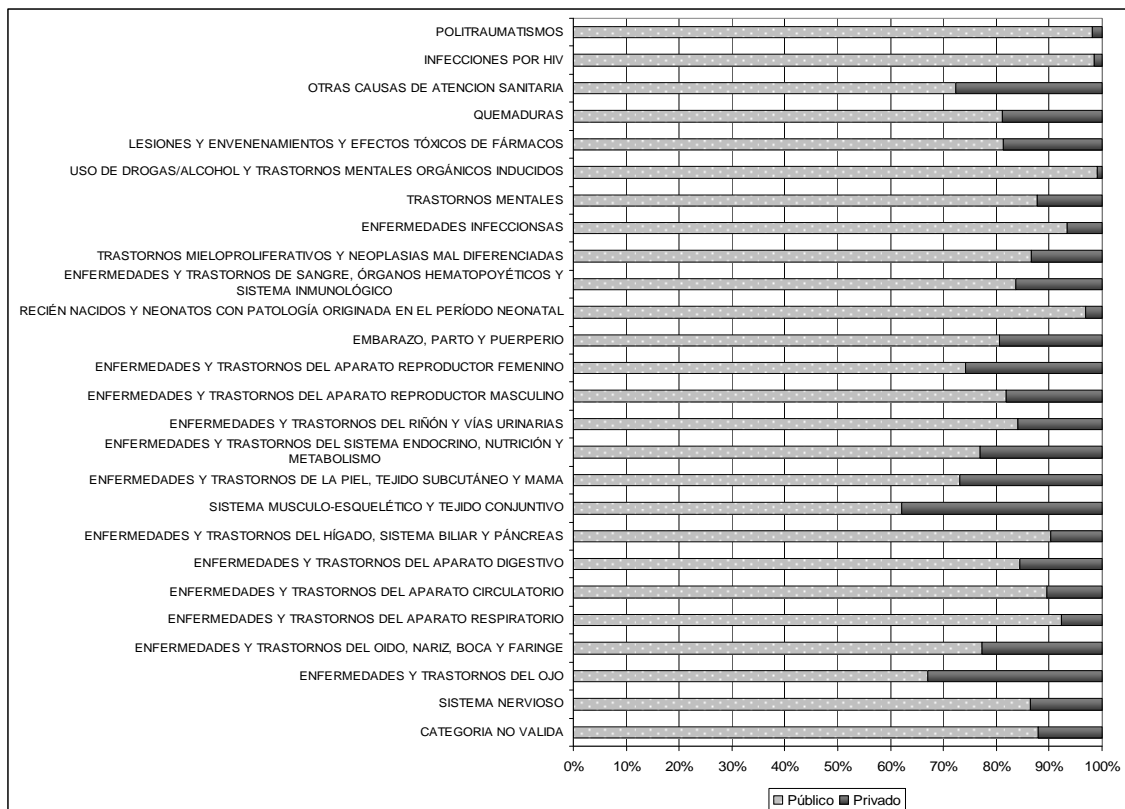
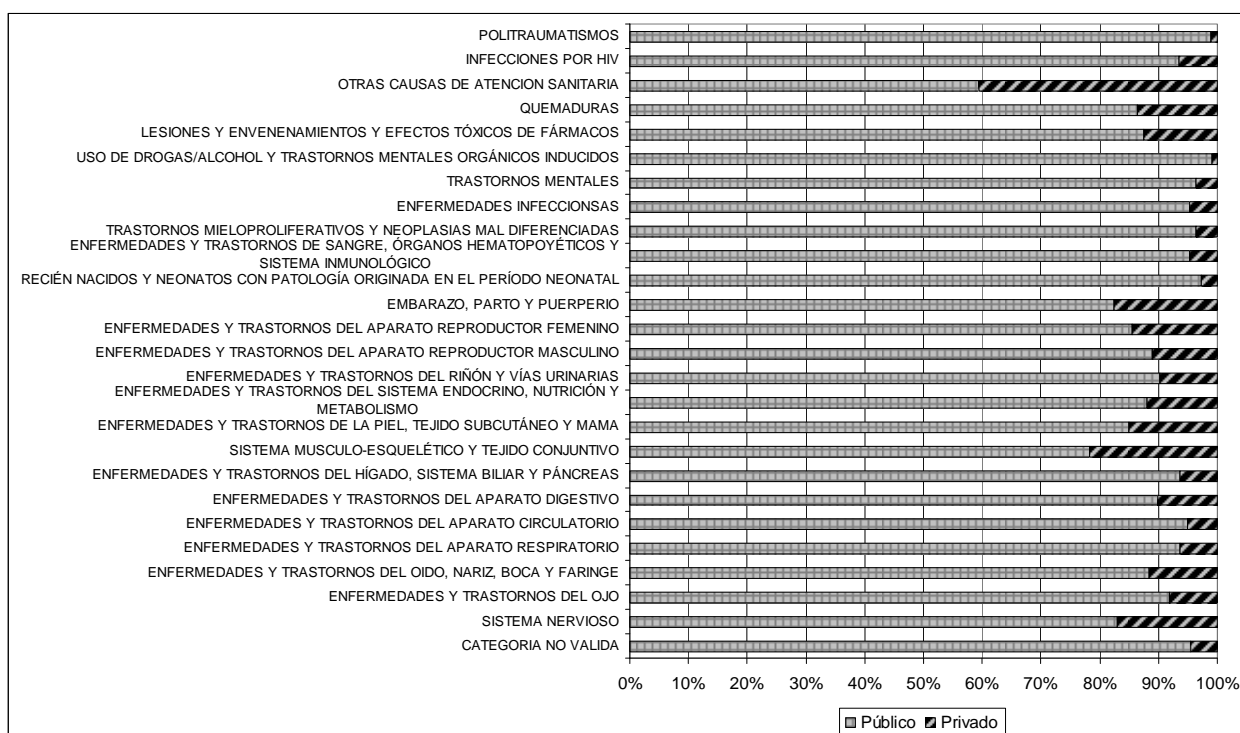

6.2.- GRUPOS RELACIONADOS DE DIAGNÓSTICO.

Otro de los criterios de clasificación de las altas atendidas ha sido la utilización de los Grupos relacionados con el diagnóstico. Un episodio es asignado a un único y solo un GRD. En 2014 las altas se agruparon utilizando la versión 27.0 de AP GRD. Hemos contabilizado en Aragón en 2014, 665 GRDs diferentes, pero en tan solo 60 GRDs se agruparon el 50,30 % de las altas.

El GRD más frecuente fue el 373, "Parto vaginal sin complicaciones", este GRD fue también el más frecuente en 2013 si bien se registró en 2014 una variación interanual de 8,99% menor.

El segundo GRD en frecuencia fue el 541, "Neumonía simple y otros trastornos respiratorios excluido bronquitis y asma con complicaciones mayor", que aumentó un 8,84 % respecto al 2013, el tercer GRD más frecuente fue el 127, "Insuficiencia Cardíaca y Shock", que disminuyó un 2,09 %, el cuarto fue el 372, "Parto Vaginal Con Complicaciones", que aumentó un 6,73% respecto al año anterior y el quinto GRD fue el 222, "Procedimientos sobre la Rodilla Sin Complicaciones", que disminuyó un 4,67% con respecto al año anterior.

En 2014 los tres primeros GRDs atendidos con más frecuencia fueron los mismos que en 2013, pero en cuarto lugar destacó el GRD 372, "Parto Vaginal Con Complicaciones", que en 2013 aparecía como quinto lugar, y el quinto GRD sería el 222, "Procedimientos sobre la Rodilla Sin Complicaciones" que ocupaba el cuarto lugar en 2013. Los cinco GRDs más frecuentes contabilizaron 10,10 % de las altas.

En la tabla a continuación se presentan los GRDs con más de 1.000 altas por orden de frecuencia (salvo "Trastornos de los hematíes Edad > 17", con 969 altas). Reseñar que 35 GRD contabilizaron el 38,13% de las altas en 2014.

En 13 de estos procesos hubo menos altas que en 2013. Destacamos el "Parto Vaginal sin complicaciones" (GRD 373) que con 5.468 altas, registraron un 8,99% menos de altas con

respecto al año 2013. También se registraron reducciones en el número de casos en el GRD 222 “Procedimientos sobre la Rodilla Sin Complicaciones” con un 4,67% menos y en el GRD 127, “Insuficiencia cardiaca y shock” con un 2,09 % menos de casos que en 2013.

Por el contrario hubo 22 GRDs que aumentaron las altas atendidas respecto al año anterior, destacando el GRD “No agrupable” con un 31,47 % más de altas. El GRD 541 “Neumonía simple y otros trastornos respiratorios excluido bronquitis y asma con complicaciones mayor” con un 8,94% más y GRD 372, “Parto Vaginal Con Complicaciones” con un 6,73% más de altas en 2014.

Los 35 procesos más frecuentes, supusieron un 38,13 % de las altas, y generaron el 30,75 % de las estancias. De estos procesos más frecuentes, los cinco GRD con más estancias fueron: GRD 470 “No agrupable” 4,68% de las estancias, GRD 541 “Neumonía simple y otros trastornos respiratorios excluido bronquitis y asma con complicaciones mayor” con un 3,73%, GRD 127 “Insuficiencia cardiaca y shock” con un 2,36%, GRD 544 “ICC y Arritmia Cardiaca con CC Mayor” (1,86%) y GRD 430 “Psicosis” (1,76%)

Del resto de GRD, los otros 630 procesos que acumulan 61,87% altas, sólo tres de ellos generaron unas estancias igual o superiores al 1%, fueron: “Rehabilitación” (GRD 462), “Procedimiento mayor estómago, esófago, duodeno, intestino delgado y grueso con cc mayor” (GRD 585) y “Septicemia con cc mayor” (GRD 584).

Tabla 35. 35 GRDs más frecuentes. Aragón, 2014.

GRD	Altas	Estancia Media	Peso Medio	Exitus (casos)	Edad Media (años)	
470	NO AGRUPABLE.	7.881	6,29	0,00	384	52,99
373	PARTO VAGINAL SIN COMPLICACIONES.	5.468	2,57	0,60	0	32,04
541	NEUMONÍA SIMPLE Y OTROS TRAST.RESPIRATORIOS EXC. BRONQUITIS Y ASMA CON CC MAYOR.	3.569	11,07	2,23	662	76,63
127	INSUFICIENCIA CARDIACA Y SHOCK.	2.945	8,50	1,30	178	79,96
372	PARTO VAGINAL CON COMPLICACIONES.	2.513	3,24	0,70	0	32,06
222	PROCEDIMIENTOS SOBRE LA RODILLA SIN CC.	2.327	1,39	1,20	0	42,56
162	PROCEDIMIENTOS SOBRE HERNIA INGUINAL Y FEMORAL EDAD>17 SIN CC.	2.280	1,69	0,82	2	61,46
359	PROC. SOBRE UTERO Y ANEJOS POR CA.IN SITU Y PROCESO NO MALIGNO SIN CC.	1.866	2,96	1,01	0	50,89
371	CESAREA, SIN COMPLICACIONES.	1.805	4,38	0,88	0	33,70
544	ICC Y ARRITMIA CARDIACA CON CC MAYOR.	1.802	10,94	3,30	335	81,49
209	SUSTITUCION ARTICULACION MAYOR EXCEPTO CADERA Y REIMPLANTE MIEMBRO INFERIOR, EXCEPTO POR CC.	1.760	6,61	2,78	0	71,66
494	COLECISTECTOMIA LAPAROSCOPICA SIN EXPLORAC. CONDUCTO BILIAR SIN CC.	1.627	2,99	1,09	0	57,02
818	SUSTITUCION DE CADERA EXCEPTO POR COMPLICACIONES.	1.467	8,90	3,15	16	73,70
088	ENFERMEDAD PULMONAR OBSTRUCTIVA CRONICA.	1.440	7,97	1,06	19	74,84
243	PROBLEMAS MEDICOS DE LA ESPALDA.	1.364	5,91	0,77	4	55,55
158	PROCEDIMIENTOS SOBRE ANO Y ENTEROSTOMIA SIN CC.	1.354	2,04	0,75	0	51,21
014	ICTUS CON INFARTO.	1.345	12,85	1,67	116	76,06
225	PROCEDIMIENTOS SOBRE EL PIE.	1.331	1,77	1,41	0	56,49
039	PROCEDIMIENTOS SOBRE CRISTALINO CON O SIN VITRECTOMIA.	1.318	0,38	1,05	0	73,11
867	ESCISION LOCAL Y EXTRACCION DE DISPOSITIVO FIJACION INTERNA EXCEPTO CADERA Y FEMUR, SIN CC.	1.292	2,16	1,23	0	46,72
101	OTROS DIAGNOSTICOS DE APARATO RESPIRATORIO CON CC.	1.276	8,47	1,00	62	77,46
055	PROCEDIMIENTOS MISCELANEOS SOBRE OIDO, NARIZ, BOCA Y GARGANTA.	1.241	1,76	0,87	0	46,01
311	PROCEDIMIENTOS TRANSURETRALES SIN CC.	1.235	3,19	0,86	0	65,51
089	NEUMONIA SIMPLE Y PLEURITIS EDAD>17 CON CC.	1.219	9,07	1,19	70	76,20
232	ARTROSCOPIA.	1.218	1,45	1,35	0	46,71
430	PSICOSIS.	1.213	15,37	1,39	4	48,18
160	PROCEDIMIENTOS SOBRE HERNIA EXCEPTO INGUINAL Y FEMORAL EDAD>17 SIN CC.	1.087	2,84	1,00	0	58,24
219	PROC. EXTR.INFERIOR Y HUMERO EXC. CADERA,PIE,FEMUR EDAD>17 SIN CC.	1.087	4,54	1,41	0	55,09
381	ABORTO CON DILATACION Y LEGRADO, ASPIRACION O HISTEROTOMIA.	1.072	0,70	0,77	0	34,22
119	LIGADURA Y STRIPPING DE VENAS.	1.052	0,86	1,03	0	53,03
227	PROCEDIMIENTOS SOBRE TEJIDOS BLANDOS SIN CC.	1.051	2,36	1,13	0	47,95
629	NEONATO. PESO AL NACER >2499 G, SIN P. QUIR. SIGNIF., DIAG NEONATO NORMAL.	1.016	2,36	0,22	0	0,00
814	GASTROENTERITIS NO BACTERIANA Y DOLOR ABDOMINAL EDAD > 17 SIN CC.	1.006	4,23	0,56	6	52,93
324	CALCULOS URINARIOS SIN CC.	1.004	2,14	0,51	0	50,29
395	TRASTORNOS DE LOS HEMATIES EDAD>17.	969	5,10	1,02	21	71,06

6.3.- GRDs MÉDICOS Y GRDs QUIRÚRGICOS.

En la tabla siguiente mostramos los GRDs del grupo médico que presentaron un número mayor de altas.

Los cinco más frecuentes en 2014 fueron: “Parto vaginal sin complicaciones” (GRD 373), “Neumonía simple y otros trastornos respiratorios excluyendo bronquitis y asma con complicación mayor” (GRD 541), “Insuficiencia cardíaca y shock” (GRD 127), “Parto vaginal con complicaciones” (GRD 372) y “Problemas médicos de la espalda” (GRD 243).

Tabla 36. 35 GRDs Médicos más frecuentes. Aragón, 2014.

GRD	Altas	Estancia Media	Peso Medio	Éxito (casos)	Edad Media (años)
373	5.468	2,57	0,60	0	32,04
541	3.569	11,07	2,23	662	76,63
127	2.945	8,50	1,30	178	79,96
372	2.513	3,24	0,70	0	32,06
544	1.802	10,94	3,30	335	81,49
088	1.440	7,97	1,06	19	74,84
243	1.364	5,91	0,77	4	55,55
014	1.345	12,85	1,67	116	76,06
101	1.276	8,47	1,00	62	77,46
089	1.219	9,07	1,19	70	76,20
430	1.213	15,37	1,39	4	48,18
629	1.016	2,36	0,22	0	0,00
814	1.006	4,23	0,56	6	52,93
324	1.004	2,14	0,51	0	50,29
395	969	5,10	1,02	21	71,06
073	966	1,68	0,70	1	56,58
816	937	2,24	0,46	0	5,20
584	935	11,77	4,16	332	77,16
208	931	5,78	0,72	1	67,90
410	883	2,59	1,23	0	53,98
183	869	5,28	0,72	2	60,41
467	836	9,25	0,30	121	50,84
143	833	3,67	0,58	2	64,64
125	815	4,03	1,10	0	66,44
087	811	8,79	1,42	129	76,30
775	774	2,95	0,65	0	2,05
886	758	2,86	0,55	0	31,72
082	757	8,52	1,81	159	67,89
462	737	26,99	1,36	42	71,22
543	735	10,53	2,05	94	73,59
557	705	12,77	3,86	161	70,98
090	695	7,08	0,80	15	67,01
321	684	5,27	0,69	9	63,76
552	675	12,01	3,06	189	76,55
138	663	6,71	1,09	12	77,86

Con respecto a los GRDs quirúrgicos, los cinco más frecuentes fueron: “Procedimientos sobre la rodilla sin complicaciones” (GRD 222), “Procedimientos sobre hernia inguinal y femoral edad>17 sin complicación” (GRD 162), “Procedimiento sobre útero y anejos por carcinoma in situ y proceso no maligno sin complicación” (GRD 359), “Cesárea, sin complicaciones” (GRD 371), y “Sustitución articulación mayor excepto cadera y reimplante miembro inferior, excepto por complicación” (GRD 209).

Tabla 37. 35 GRDs Quirúrgicos más frecuentes. Aragón, 2014.

GRD	Altas	Estancia Media	Peso Medio	Éxitus (casos)	Edad Media (años)
222 PROCEDIMIENTOS SOBRE LA RODILLA SIN CC	2.327	1,39	1,20	0	42,56
162 PROCEDIMIENTOS SOBRE HERNIA INGUINAL Y FEMORAL EDAD>17 SIN CC	2.280	1,69	0,82	2	61,46
359 PROC. SOBRE UTERO Y ANEJOS POR CA.IN SITU Y PROCESO NO MALIGNO SIN CC	1.866	2,96	1,01	0	50,89
371 CESAREA, SIN COMPLICACIONES	1.805	4,38	0,88	0	33,70
SUSTITUCION ARTICULACION MAYOR EXCEPTO CADERA Y REIMPLANTE MIEMBRO INFERIOR, EXCEPTO POR					
209 CC	1.760	6,61	2,78	0	71,66
494 COLECISTECTOMIA LAPAROSCOPICA SIN EXPLORAC. CONDUCTO BILIAR SIN CC	1.627	2,99	1,09	0	57,02
818 SUSTITUCION DE CADERA EXCEPTO POR COMPLICACIONES	1.467	8,90	3,15	16	73,70
158 PROCEDIMIENTOS SOBRE ANO Y ENTEROSTOMIA SIN CC	1.354	2,04	0,75	0	51,21
225 PROCEDIMIENTOS SOBRE EL PIE	1.331	1,77	1,41	0	56,49
039 PROCEDIMIENTOS SOBRE CRISTALINO CON O SIN VITRECTOMIA	1.318	0,38	1,05	0	73,11
867 ESCISION LOCAL Y EXTRACCION DE DISPOSITIVO FIJACION INTERNA EXCEPTO CADERA Y FEMUR, SIN CC	1.292	2,16	1,23	0	46,72
055 PROCEDIMIENTOS MISCELANEOS SOBRE OIDO, NARIZ, BOCA Y GARGANTA	1.241	1,76	0,87	0	46,01
311 PROCEDIMIENTOS TRANSURETRALES SIN CC	1.235	3,19	0,86	0	65,51
232 ARTROSCOPIA	1.218	1,45	1,35	0	46,71
160 PROCEDIMIENTOS SOBRE HERNIA EXCEPTO INGUINAL Y FEMORAL EDAD>17 SIN CC	1.087	2,84	1,00	0	58,24
219 PROC. EXTR.INFERIOR Y HUMERO EXC. CADERA,PIE,FEMUR EDAD>17 SIN CC	1.087	4,54	1,41	0	55,09
381 ABORTO CON DILATACION Y LEGRADO, ASPIRACION O HISTEROTOMIA	1.072	0,70	0,77	0	34,22
119 LIGADURA Y STRIPPING DE VENAS	1.052	0,86	1,03	0	53,03
227 PROCEDIMIENTOS SOBRE TEJIDOS BLANDOS SIN CC	1.051	2,36	1,13	0	47,95
229 PROC. SOBRE MANO O MUÑECA, EXCEPTO PROC.MAYORES S.ARTICULACION SIN CC	956	1,38	0,94	0	46,82
758 PROCEDIMIENTOS SOBRE ESPALDA Y CUELLO EXC. FUSION ESPINAL SIN CC	876	5,62	1,06	0	52,23
224 PROC. HOMBRO, CODO O ANTEBRAZO, EXC. PROC.MAYOR DE ARTICULACION SIN CC	874	2,04	1,02	0	48,53
211 PROC. DE CADERA Y FEMUR EXCEPTO ARTICULACION MAYOR EDAD>17 SIN CC	783	9,47	2,08	4	76,81
261 PROC. S. MAMA POR PROCESO NO MALIGNO EXCEPTO BIOPSIA Y EXCISION LOCAL	752	1,64	1,41	0	39,03
461 PROC. QUIRURGICO CON DIAG. DE OTRO CONTACTO CON SERVICIOS SANITARIOS	681	5,25	1,91	6	54,60
360 PROCEDIMIENTOS SOBRE VAGINA, CERVIX Y VULVA	668	1,71	0,98	1	40,79
337 PROSTATECTOMIA TRANSURETRAL SIN CC	662	4,55	0,81	0	69,20
883 APENDICECTOMIA LAPAROSCOPICA	632	3,19	1,05	0	35,96
116 OTRAS IMPLANTACIONES DE MARCAPASOS CARDIACO PERMANENTE	627	6,44	3,46	1	77,88
290 PROCEDIMIENTOS SOBRE TIROIDES	590	3,09	0,99	1	52,79
112 PROCEDIMIENTOS CARDIOVASCULARES PERCUTANEOS, SIN IAM, INSUFICIENCIA CARDIACA O SHOCK	570	3,77	1,99	2	59,23
270 OTROS PROCEDIMIENTOS SOBRE PIEL, T.SUBCUTANEO Y MAMA SIN CC	547	2,03	0,97	0	53,02
006 LIBERACION DE TUNEL CARPIANO	514	1,13	0,74	0	57,41
468 PROCEDIMIENTO QUIRURGICO EXTENSIVO SIN RELACION CON DIAGNOSTICO PRINCIPAL	505	10,22	4,56	31	54,32
585 PROCEDIMIENTO MAYOR ESTOMAGO,ESOFAGO,DUODENO,I,DELGADO Y GRUESO CON CC MAYOR	504	23,68	6,46	111	69,61

Por sexo, en hombres fueron más frecuentes los siguientes GRDs quirúrgicos: “Procedimientos sobre hernia inguinal y femoral edad>17 sin complicaciones” (GRD 162), “Procedimientos sobre la rodilla sin complicaciones” (GRD 222), “Procedimientos transuretrales sin cc” (GRD 311), “Procedimientos sobre ano y enterostomía sin cc” (GRD 158) y “Artroscopia” (GRD 232).

En mujeres fueron más frecuentes los siguientes GRDs quirúrgicos: “Procedimiento sobre útero y anejos por carcinoma in situ y proceso no maligno sin complicaciones” (GRD 359), “Cesárea sin complicaciones” (GRD 371), “Sustitución articulación mayor excepto cadera y reimplante miembro inferior excepto por complicación” (GRD 209), “Aborto con dilatación y legrado, aspiración o histerotomía” (GRD 381) y “Procedimientos sobre el pie” (GRD 225).

6.4.- CAPITULOS PRINCIPALES DE LA CIE.

Hemos agrupado los diagnósticos principales en los capítulos principales de la CIE (Clasificación internacional de Enfermedades) que hacen referencia a órganos, aparatos. La distribución de las altas por Capítulos de la CIE se muestra en la siguiente tabla.

Tabla 38. Altas por Capítulos Diagnósticos. Aragón, 2014.

Diagnóstico Capítulo	Altas	% Altas	Estancia Media	Éxitus (casos)	Peso Medio
07. ENFERMEDADES DEL SISTEMA CIRCULATORIO	19.735	11,85%	8,68	1.379	2,31
09. ENFERMEDADES DEL APARATO DIGESTIVO	18.463	11,09%	5,65	495	1,37
08. ENFERMEDADES DEL APARATO RESPIRATORIO	16.188	9,72%	7,64	1.170	1,39
02. NEOPLASIAS	14.753	8,86%	7,90	1.427	2,22
17. LESIONES Y ENVENENAMIENTOS	14.421	8,66%	7,01	394	1,85
11. COMPLICACIONES DEL EMBARAZO, PARTO Y PUERPERIO	13.735	8,25%	2,98	1	0,70
13. ENFERMEDADES DEL SISTEMA OSTEO MIOARTICULAR Y	13.139	7,89%	4,29	38	1,65
10. ENFERMEDADES DEL APARATO GENITOURINARIO	10.634	6,39%	4,51	194	1,13
NO CODIFICADO	7.954	4,78%	6,40	410	0,04
16. SINTOMAS, SIGNOS Y ESTADOS MAL DEFINIDOS	7.659	4,60%	4,76	156	0,94
06. ENFERMEDADES DEL SISTEMA NERVIOSO Y DE LOS ÓRGANOS	7.376	4,43%	3,44	117	1,23
CLASIFICACIÓN SUPLEMENTARIA DE FACTORES QUE INFLUYEN EN EL ESTADO DE SALUD Y CONTACTO CON SERVICIOS SANITARIOS	5.755	3,46%	8,04	186	1,27
01. ENFERMEDADES INFECCIOSAS Y PARASITARIAS	3.258	1,96%	9,76	425	2,55
03. ENFERMEDADES ENDOCRINAS, DE LA NUTRICION Y METABÓLICAS Y TRASTORNOS DE LA INMUNIDAD	3.250	1,95%	6,56	103	1,53
05. TRASTORNOS MENTALES, DEL COMPORTAMIENTO Y DEL DESARROLLO NEUROLÓGICO	3.027	1,82%	13,05	38	1,10
15. CIERTAS ENFERMEDADES CON ORIGEN EN EL PERIODO PERINATAL	2.239	1,34%	7,32	11	2,29
04. ENFERMEDADES DE LA SANGRE Y DE LOS ORGANOS HEMATOPOYÉTICOS	1.824	1,10%	6,24	67	1,44
12. ENFERMEDADES DE LA PIEL Y DEL TEJIDO SUBCUTÁNEO	1.647	0,99%	7,52	34	1,26
14. ANOMALIAS CONGÉNITAS	1.462	0,88%	3,49	8	1,70
CLASIFICACION SUPLEMENTARIA DE CAUSAS EXTERNAS DE LESIONES E INTOXICACIONES	1	0,00%	37,00	1	0,00
Total general	166.520	100,00%	6,36	6.654	1,50

Tal y como se muestra en la tabla anterior, los Capítulos Diagnósticos que presentaron en 2014 un mayor número de altas fueron: “Enfermedades del Sistema Circulatorio” (11,85%), “Enfermedades del Aparato Digestivo” (11,09%), “Enfermedades Aparato Respiratorio” (9,72%), en cuarto lugar “Neoplasias” (8,86%), y en quinto lugar, “Lesiones y envenenamientos” (8,66%).

Las “Enfermedades del Sistema Osteomioarticular y Tejido conectivo”, primera causa de hospitalización en la categoría diagnóstica mayor pasa a ser la séptima analizando el diagnóstico principal en capítulos.

El capítulo diagnóstico más frecuente “Enfermedades del Sistema Circulatorio”, representa el 12,99 % de las altas en hospitales públicos y el 6,83% de las altas en hospitales privados.

Gráfico 27. Las causas de hospitalización más frecuentes, Capítulos Diagnósticos. Aragón, 2014.

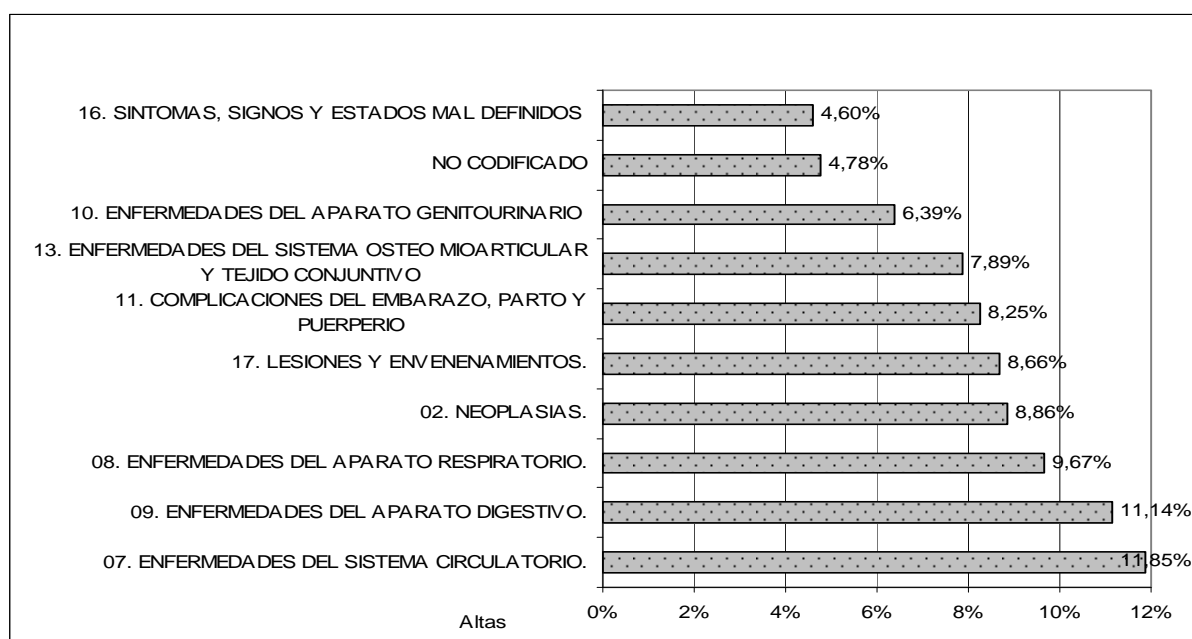

6.5.- DIAGNÓSTICO PRINCIPAL.

Hemos analizado la casuística de 2014 clasificando los episodios según el diagnóstico principal codificado por la CIE 9 MC, agrupados en secciones diagnósticas. En la tabla 12 mostramos las 19 secciones diagnósticas que agrupan mas del 50% de las altas (53,67%). Las diez primeras secciones diagnósticas agruparon el 35,25% de las altas. La sección diagnóstica más frecuente es “Otras formas de enfermedad cardiaca” (códigos 420 429) que contabilizó 4,89 % de las altas.

Tabla 39. Diagnósticos más frecuentes, 19 secciones diagnósticas. Aragón, 2014.

Sección Diagnóstico	Altas	% Altas	Estancia Media	Edad años Media
NO CODIFICADO	8.139	4,89%	6,65	52,89
OTRAS FORMAS DE ENFERMEDAD CARDIACA (420 429)	7.821	4,70%	8,78	76,48
SINTOMAS (780 789)	7.030	4,22%	4,75	53,56
OTRAS ENFERMEDADES DEL APARATO DIGESTIVO (570 579)	6.334	3,80%	7,10	65,25
ARTROPATIAS Y TRASTORNOS RELACIONADAS (710 719)	6.060	3,64%	4,07	56,70
PARTO NORMAL Y OTRAS INDICACIONES PARA CUIDADOS DURANTE EL EMBARAZO, TRABAJO DE PARTO Y PARTO (650 659)	5.489	3,30%	3,23	32,55
PERSONAS QUE ENTRAN EN CONTACTO CON LOS SERVICIOS SANITARIOS PARA PROCEDIMIENTOS ESPECÍFICOS Y CUIDADOS POSTERIORES (V50 V59)	5.129	3,08%	8,71	56,14
HERNIAS DE LA CAVIDAD ABDOMINAL (550 553)	4.342	2,61%	2,69	60,24
OTRAS ENFERMEDADES DEL APARATO URINARIO (590 599)	4.214	2,53%	5,37	61,53
OTRAS ENFERMEDADES DEL APARATO RESPIRATORIO (510 519)	4.135	2,48%	9,31	72,21
NEUMONIA Y GRIPE (480 488)	3.863	2,32%	9,67	65,99
CARDIOPATIA ISQUEMICA (410 414)	3.674	2,21%	7,69	69,33
FRACTURAS (800 829) FRACTURAS DE MIEMBRO INFERIOR	3.386	2,03%	9,63	71,09
COMPLICACIONES QUE SE PRESENTAN PRINCIPALMENTE DURANTE EL CURSO DEL PARTO (660 669)	3.382	2,03%	3,07	32,55
OTRAS ENFERMEDADES DEL INTESTINO Y EL PERITONEO (560 569)	3.370	2,02%	6,66	62,93
ENFERMEDAD CEREBROVASCULAR (430 438)	3.358	2,02%	11,58	75,30
COMPLICACIONES PRINCIPALMENTE RELACIONADAS CON EL EMBARAZO (640 649)	3.276	1,97%	3,35	31,77
COMPLICACIONES DE CUIDADOS QUIRURGICOS Y MEDICOS NO CLASIFICADOS BAJO OTROS CONCEPTOS (996 999)	3.238	1,94%	9,84	62,96
ENFERMEDAD PULMONAR OBSTRUCTIVA CRONICA Y ENFERMEDAD ASOCIADAS (490 496)	3.125	1,88%	8,87	71,93

Por sexo, en hombres (tabla 40) en 15 secciones diagnósticas encontramos el 51,13 % de las altas. La sección diagnóstica más frecuente fue “Otras formas de enfermedad cardiaca”, (códigos 420 429), que reunió el 5,01 % de las altas. Las siguientes secciones diagnósticas fueron “Síntomas” (códigos 780 789), con un 4,65% y “Otras enfermedades del aparato digestivo”, (códigos 570 579), con un 4,13%.

Tabla 40. Diagnósticos más frecuentes en **Hombres**, 15 Secciones Diagnósticas. Aragón, 2014.

Sección Diagnóstico	Altas	% Altas	Estancia Media	Edad Media (años)
OTRAS FORMAS DE ENFERMEDAD CARDIACA (420 429)	4.042	5,01%	8,54	73,52
NO CODIFICADO	4.005	4,96%	7,14	53,11
SINTOMAS (780 789)	3.757	4,65%	4,70	53,13
OTRAS ENFERMEDADES DEL APARATO DIGESTIVO (570 579)	3.336	4,13%	7,67	65,97
HERNIAS DE LA CAVIDAD ABDOMINAL (550 553)	3.242	4,02%	2,21	60,20
ARTROPATIAS Y TRASTORNOS RELACIONADAS (710 719)	3.170	3,93%	3,68	52,35
CARDIOPATIA ISQUEMICA (410 414)	2.673	3,31%	7,56	67,47
PERSONAS QUE ENTRAN EN CONTACTO CON LOS SERVICIOS SANITARIOS PARA PROCEDIMIENTOS ESPECÍFICOS Y CUIDADOS POSTERIORES (V50 V59)	2.598	3,22%	9,10	57,03
OTRAS ENFERMEDADES DEL APARATO URINARIO (590 599)	2.366	2,93%	4,92	62,45
NEUMONIA Y GRIPE (480 488)	2.248	2,78%	9,84	66,26
ENFERMEDAD PULMONAR OBSTRUCTIVA CRONICA Y ENFERMEDADES ASOCIADAS (490 496)	2.225	2,76%	8,96	73,19
OTRAS ENFERMEDADES DEL APARATO RESPIRATORIO (510 519)	2.118	2,62%	9,47	68,77
ENFERMEDADES DE ORGANOS GENITALES MASCULINOS (600 608)	1.912	2,37%	4,27	61,20
OTRAS ENFERMEDADES DEL INTESTINO Y EL PERITONEO (560 569)	1.821	2,26%	6,25	60,32
COMPLICACIONES DE CUIDADOS QUIRURGICOS Y MEDICOS NO CLASIFICADOS BAJO OTROS CONCEPTOS (996 999)	1.765	2,19%	9,57	62,22

En mujeres (tabla 41) en 15 secciones diagnósticas encontramos 51,05 % de las altas. La sección diagnóstica más frecuente fue “Parto normal y otras indicaciones para cuidados durante el embarazo, trabajo de parto y parto”, (códigos 650 659), que supuso el 6,40 % de las altas. La segunda más frecuente fue “Otras formas de enfermedad cardiaca” (420 429), con el 4,41 % de las altas. Y en tercer lugar “Complicaciones que se presentan principalmente durante el curso del parto”, (códigos 660 669), que contó con el 3,94% de las altas. Quinto lugar volvieron a ser “Diagnósticos relacionados con embarazo”. Las tres primeras causas en hombre fueron las primeras causas en mujeres si excluyéramos los diagnósticos relacionados con embarazo, parto puerperio.

Tabla 41. Diagnósticos más frecuentes en **Mujeres**, 15 Secciones Diagnósticas. Aragón, 2014.

Sección Diagnóstico	Altas	% Altas	Estancia Media	Edad Media (años)
PARTO NORMAL Y OTRAS INDICACIONES PARA CUIDADOS DURANTE EL EMBARAZO, TRABAJO DE PARTO Y PARTO (650 659)	5.489	6,40%	3,23	32,55
NO CODIFICADO	4.133	4,82%	6,18	52,68
OTRAS FORMAS DE ENFERMEDAD CARDIACA (420 429)	3.779	4,41%	9,04	79,65
COMPLICACIONES QUE SE PRESENTAN PRINCIPALMENTE DURANTE EL CURSO DEL PARTO (660 669)	3.382	3,94%	3,07	32,55
COMPLICACIONES PRINCIPALMENTE RELACIONADAS CON EL EMBARAZO (640 649)	3.276	3,82%	3,35	31,77
SINTOMAS (780 789)	3.271	3,81%	4,80	54,06
OTRAS ENFERMEDADES DEL APARATO DIGESTIVO (570 579)	2.998	3,50%	6,46	64,46
ARTROPATIAS Y TRASTORNOS RELACIONADAS (710 719)	2.890	3,37%	4,49	61,47
OTROS TRASTORNOS DEL TRACTO GENITAL FEMENINO (617 629)	2.625	3,06%	2,64	52,06
PERSONAS QUE ENTRAN EN CONTACTO CON LOS SERVICIOS SANITARIOS PARA PROCEDIMIENTOS ESPECÍFICOS Y CUIDADOS POSTERIORES (V50 V59)	2.530	2,95%	8,32	55,22
FRACTURAS (800 829) FRACTURAS DE MIEMBRO INFERIOR	2.155	2,51%	9,94	77,20
OTRAS ENFERMEDADES DEL APARATO RESPIRATORIO (510 519)	2.017	2,35%	9,15	75,83
OTRAS ENFERMEDADES DEL APARATO URINARIO (590 599)	1.848	2,15%	5,95	60,35
NEOPLASIAS BENIGNAS (210 229)	1.772	2,07%	3,91	47,57
ENFERMEDAD CEREBROVASCULAR (430 438)	1.621	1,89%	12,14	77,43

6.6.- DIAGNÓSTICOS SECUNDARIOS.

Los diagnósticos secundarios nos informan de comorbilidades, complicaciones y efectos adversos en el episodio que influyen en la atención del proceso. Se registraron hasta 14 diagnósticos secundarios.

En 2014 se han contabilizado 659.179 diagnósticos secundarios codificados que junto a los 158.704 diagnósticos principales hacen un total de 817.883 diagnósticos de enfermedades, síntomas, condiciones y problemas.

Gráfico 28. Diagnósticos Secundarios Codificados, Aragón, 2014.

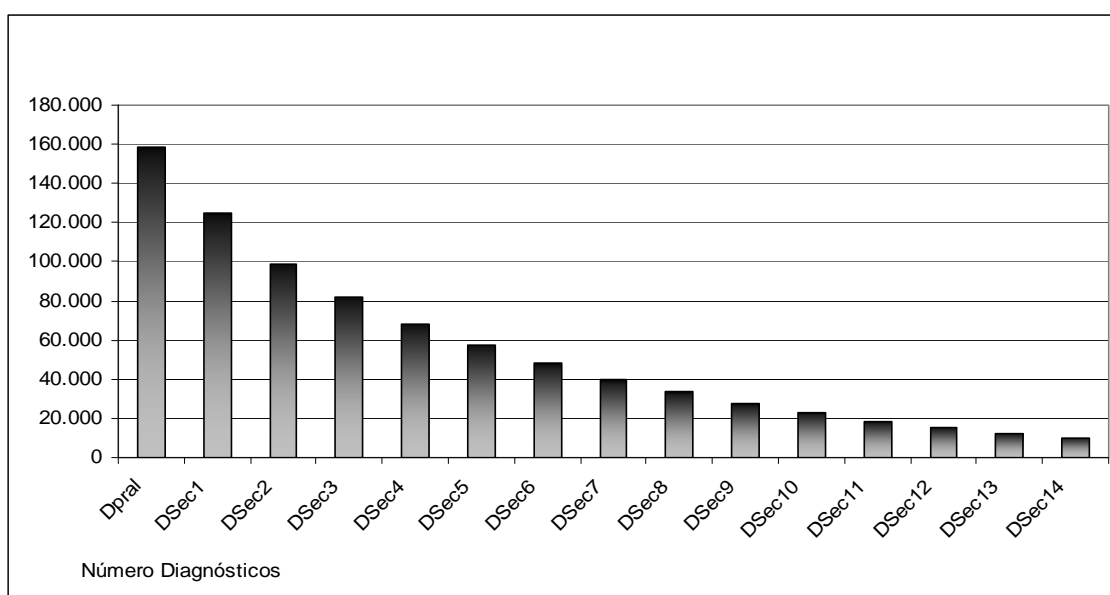

Se codificaron 971 diagnósticos distintos. El 40,56 % de los diagnósticos secundarios correspondieron a 50 categorías diagnósticas.

Un total de 14 diagnósticos secundarios han aparecido en un 5,86% o más del total de altas. Estos diagnósticos más frecuentes han supuesto el 30,27% del total de diagnósticos secundarios.

El diagnóstico secundario más frecuente fue “Hipertensión Esencial” (5,28 % altas), “Resultado de Alumbramiento” (3,85 %) y “Disritmias Cardiacas” (1,67% altas).

Se registraron un total de 817.883 diagnósticos de enfermedades, síntomas condiciones y problemas (principal más secundarios).

Se codificaron 971 diagnósticos distintos. El 40,56 % de los diagnósticos secundarios correspondieron a 50 categorías diagnósticas.

Tabla 42. Diagnósticos Secundarios más frecuentes. Aragón, 2014.

CÓDIGO Dx SECUND	NOMBRE Dx SECUNDARIO	Altas	% Altas
401	HIPERTENSION ESENCIAL	8.800	5,28%
V27	RESULTADO DE ALUMBRAMIENTO	6.417	3,85%
427	DISRITMIAS CARDIACAS	2.773	1,67%
250	DIABETES MELLITUS	2.544	1,53%
428	INSUFICIENCIA CARDIACA	2.381	1,43%
519	OTRAS ENFERMEDADES DEL APARATO RESPIRATORIO	2.360	1,42%
518	OTRAS ENFERMEDADES PULMONARES	2.071	1,24%
041	INF.BACT.EN ENF.CLAS.EN OTRO CONCEP. SITIO NO ESPE	1.953	1,17%
272	TRASTORNOS METABOLISMO DE LIPIDOS	1.952	1,17%
414	OTRAS FORMAS DE ENF. CARDIACAS ISQUEMICAS CRONICAS	1.950	1,17%
E888	OTRA CAIDA Y CAIDA NO ESPECIFICADA	1.728	1,04%
305	ABUSO DE DROGAS SIN DEPENDENCIA	1.650	0,99%
599	OTROS TRASTORNOS DE URETRA Y VIAS URINARIAS	1.391	0,84%
V14	HIST PERSONAL DE ALERGIA	1.339	0,80%
780	SINTOMAS GENERALES	1.253	0,75%
995	CIERTOS EFECTOS ADVERSOS NCOC	1.233	0,74%
V45	OTROS ESTADOS POSTERIORES A UN PROCEDIMIENTO	1.200	0,72%
V10	HISTORIAL PERSONAL DE NEOPLASIA MALIGNA	1.185	0,71%
197	NEOPLASIA MALIGNA SEC. APARATO RESPIRATORIO Y DIGE	1.153	0,69%
V15	OTRO HISTORIAL PERSONAL DE RIESGOS PARA LA SALUD	1.029	0,62%
788	SINTOMAS QUE AFECTAN AL APARATO URINARIO	948	0,57%
276	TRASTORNO EQUIL.OSMOT./ELECTROLIT./ACIDO BASICO	927	0,56%
244	HIPOTIROIDISMO ADQUIRIDO	911	0,55%
E887	FRACTURA CAUSA NO ESPECIFICADO	864	0,52%
285	OTRAS ANEMIAS Y ANEMIAS NO ESPECIFICADAS	848	0,51%
799	OTRAS CAUSAS Y CAUSAS DESCONOCIDAS DE MORBILIDAD/M	839	0,50%
V64	PERSONA CONTACTA CON SERV MEDICOS PROCEDIMIENTO NO	834	0,50%
584	FALLO RENAL AGUDO	798	0,48%
196	NEOPLASIA MALIGNA SECUNDARIA Y NEOM DE GANGLIOS LI	749	0,45%
496	OTRAS OBSTRUCCIONES CRONICAS VIAS RESPIRATORIAS NC	747	0,45%
717	TRASTORNO INTERNO RODILLA	743	0,45%
998	OTRAS COMPLICACIONES DE PROCEDIMIENTOS, NCOC	736	0,44%
659	OTRAS INDICACIONES DE ASISTENCIA AL PARTO NCOC	730	0,44%
403	ENFERMEDAD RENAL HTA CRONICA	711	0,43%
V43	ORGANO O TEJIDO SUSTITUIDO POR OTRO MEDIO	698	0,42%
491	BRONQUITIS CRONICA	682	0,41%
585	NEFROPATIA CRONICA	659	0,40%
278	SOBREPESO, OBESIDAD Y OTROS TIPOS DE HIPERALIMENTA	651	0,39%
787	SINTOMAS QUE AFECTAN AL APARATO DIGESTIVO	640	0,38%
571	ENFERMEDAD HEPATICA Y CIRROSIS CRONICA	637	0,38%
280	ANEMIAS POR CARENCIA DE HIERRO	622	0,37%
648	OTRAS ENFERMEDADES QUE COMPLICAN EMBARAZO, PARTO O	614	0,37%
E878	INTERV. QUIRURG.COMO CAUSA DE REACCION ANORMAL A C	605	0,36%
493	ASMA	605	0,36%
424	OTRAS ENFERMEDADES DE ENDOCARDIO	604	0,36%
789	OTROS SINTOMAS QUE IMPLICAN AL ABDOMEN Y PELVIS	576	0,35%
198	NEOPLASIA MALIGNA SECUNDARIA DE OTROS SITIOS ESPEC	570	0,34%
553	OTRA HERNIA ABDOMINAL SIN MENCION DE OBSTR. NI GAN	565	0,34%
765	TRASTORNOS RELACIONADOS CON GESTACION ACORTADA Y B	537	0,32%

6.7.- PROCEDIMIENTOS.

El CMBD recoge información sobre los procedimientos realizados a las personas atendidas. Por un lado se recoge el procedimiento principal y por otros secundarios, si bien en ocasiones esta agrupación es un poco artificial y algunos autores no distinguen entre principal y secundarios.

En 2014, un 80,99 % de las altas tuvieron cumplimentado el procedimiento principal.

Los procedimientos más frecuentes fueron “Procedimientos diagnósticos y terapéuticos misceláneos” (códigos 87, 88, 89 y 99): “Tomografía axial computerizada de cabeza”, “Radiografía torácica rutinaria, descrita como tal”, “Ultrasonidos diagnósticos de abdomen y el retroperitoneo”, “Ultrasonidos diagnósticos de corazón” y “Electrocardiograma”.

Todos los procedimientos, principal y 14 secundarios, contabilizaron 439.652.

En un 5,94% del total de las altas, aparecieron cumplimentados 8 procedimientos. Los procedimientos más frecuentes fueron “Radiología diagnóstica”, “Otros procedimientos no quirúrgicos”, “Entrevista, evaluación, consulta y examen” y “Otros procedimientos para inducción o asistencia al parto”.

Tabla 43. Procedimientos más frecuentes. Aragón, 2014.

Procedimiento	Categoría	Altas	% Altas
88	OTRA RADIOLOGIA DIAGNOSTICA Y TECNICAS CONEXAS	15.681	9,42%
87	RADIOLOGIA DIAGNOSTICA	12.241	7,35%
99	OTROS PROCEDIMIENTOS NO QUIRURGICOS	7.642	4,59%
89	ENTREVISTA, EVALUACION CONSULTA Y EXAMEN	7.427	4,46%
73	OTROS PROCEDIMIENTOS PARA INDUCCION O ASISTENCIA AL PARTO	5.831	3,50%
81	OPERACIONES DE REPARACION Y PLASTICA SOBRE ESTRUC. ARTICULAR	5.353	3,21%
93	FISIOTERAPIA, TERAPIA RESPIRATORIA, REHABILITACION Y PR.CONEX	4.829	2,90%
79	REDUCCION DE FRACTURA Y LUXACION	3.820	2,29%
53	REPARACION DE HERNIA	3.743	2,25%
80	INCISION Y EXCISION DE ESTRUCTURA DE LA ARTICULACIÓN	3.259	1,96%
51	OPERACIONES SOBRE VESICULA BILIAR Y TRACTO BILIAR	2.927	1,76%
45	INCISION, EXCISION Y ANASTOMOSIS DE INTESTINO	2.823	1,70%

6.8.- ESTANCIA MEDIA Y ANÁLISIS DE SERVICIOS.

GRDs con mayor y menor estancia media, estancias evitables.

En Aragón en 2014 la estancia media en hospitalización fue de 6,36 días.

En la siguiente tabla observamos los procesos asistenciales, agrupados por GRD, con mayor estancia media, son las altas agrupadas por GRD que tienen de media una estancia más prolongada, mayor de 30 días.

Suponen un 0,30% de las altas (503 altas) y un 2,35% de las estancias (24.919). Son procesos asistenciales muy poco frecuentes: grandes quemados, neonatos, pacientes VIH con traqueostomías o ventilación mecánica, trasplantados médula ósea alogénica y craneotomías por trauma múltiples.

Tabla 44. GRDs con **mayor** Estancia Media (20 GRD Estancia Media \geq 30 días). Aragón, 2014.

GRD	Altas	Estancia Media
806 FUSION VERTEBRAL ANTERIOR/POSTERIOR COMBINADA CON CC	1	99,00
602 NEONATO, PESO AL NACER <750 G, ALTA CON VIDA	15	94,13
604 NEONATO, PESO AL NACER 750-999 G, ALTA CON VIDA	21	71,86
877 OXIG. MEMB. EXTRAC. O TRAQUEOSTOMIA CON VENT. MEC. + 96 hrs. O SIN DIAG. PRINC. TRAST. ORL CON PROC. QUIR. MAYOR	128	64,90
700 TRAQUEOSTOMIA POR INFECCION HIV	5	63,80
606 NEONATO, PESO AL NACER 1000-1499 G, CON P. QUIRÚRGICO SIGNIF., ALTA CON VIDA	2	62,00
803 TRASPLANTE DE MEDULA OSEA ALOGENICO	7	48,86
878 TRAQUEOSTOMIA CON VENT. MEC. + 96 hrs. O SIN DIAG. PRINC. TRASTORNOS ORL SIN PROC. QUIR. MAYOR	109	47,57
701 HIV CON PROCED. QUIRURGICO Y VENTILACION MECANICA O SOPORTE ALIMENTICIO	1	47,00
823 QUEMADURAS DE ESPESOR TOTAL CON INJ. PIEL O LESIONES INHALACION CON CC O TRAUMA SIG.	4	46,50
849 IMPLANTE DE DESFIBRILADOR CON CATETERISMO CARDIACO, CON IAM, FALLO CARDIACO O SHOCK	1	46,00
622 NEONATO, PESO AL NACER >2499 G, CON P. QUIR. SIGNIF., CON MULT. PROB. MAYORES	12	44,17
703 HIV CON PROCED. QUIRURGICO CON DIAGNOSTICO RELACIONADO MAYOR	2	44,00
730 CRANEOTOMIA PARA TRAUMA MULTIPLE SIGNIFICATIVO	2	44,00
607 NEONATO, PESO AL NACER 1000-1499 G, SIN P. QUIRÚRGICO SIGNIF., ALTA CON VIDA	67	37,61
469 DIAGNÓSTICO PRINCIPAL NO VÁLIDO COMO DIAGNÓSTICO DE ALTA	7	36,29
530 CRANEOTOMIA CON CC MAYOR	76	33,38
707 HIV CON VENTILACION MECÁNICA O SOPORTE ALIMENTICIO	8	32,50
480 TRASPLANTE HEPATICO Y/O TRASPLANTE INTESTINAL	34	30,47
610 NEONATO, PESO AL NACER 1500-1999 G, CON P. QUIR. SIGNIF., SIN MULT. PROB. MAYORES	1	30,00

De igual forma presentamos los GRDs con menor estancia media. Suponen un 3,27 % de las altas (5.444 altas). Son procesos asistenciales muy poco frecuentes (“Leucemia aguda sin procedimiento quirúrgico mayor (edad < 18 años)”, “Otras anomalías congénitas, múltiples y no especificadas, sin cc”, “Neonato, exitus dentro del primer día, no nacido en el centro” o “Neonato, trasladado con <5 días, nacido en el centro”.

Tabla 45. GRDs con **menor Estancia Media** (20 GRD Estancia Media menor). Aragón, 2014.

GRD	Altas	Estancia Media	
780	LEUCEMIA AGUDA SIN PROCEDIMIENTO QUIRURGICO MAYOR EDAD<18 CON CC	1	0,00
638	NEONATO, EXITUS DENTRO DEL PRIMER DIA, NO NACIDO EN EL CENTRO	5	0,20
039	PROCEDIMIENTOS SOBRE CRISTALINO CON O SIN VITRECTOMIA	1318	0,38
382	FALSO TRABAJO DE PARTO	151	0,60
381	ABORTO CON DILATACION Y LEGRADO, ASPIRACION O HISTEROTOMIA	1072	0,70
639	NEONATO, TRASLADADO CON <5 DIAS, NACIDO EN EL CENTRO	8	0,75
119	LIGADURA Y STRIPPING DE VENAS	1052	0,86
640	NEONATO, TRASLADADO CON <5 DIAS, NO NACIDO EN EL CENTRO	37	0,89
058	PROCED. S. AYVA EXCEPTO AMIGDALECTOMIA Y/O ADENOIDECTOMIA SOLO, EDAD<18	92	0,93
364	DILATACION Y LEGRADO, CONIZACION EXCEPTO POR NEOPLASIA MALIGNA	279	0,95
072	TRAUMATISMO Y DEFORMIDAD NASAL	115	0,97
634	OTRAS ANOMALIAS CONGENITAS, MULTIPLES Y NO ESPECIFICADAS, SIN CC	4	1,00
380	ABORTO SIN DILATACION Y LEGRADO	160	1,02
252	FRACTURA, ESGUINCE, DESGARRO Y LUXACION ANTEBRAZO, MANO, PIE EDAD<18	72	1,13
006	LIBERACION DE TUNEL CARPIANO	514	1,13
762	CONMOCION, LESION INTRACRANEAL CON COMA<1H O SIN COMA EDAD<18	170	1,15
446	LESIONES DE LOCALIZACION NO ESPECIFICADA O MULTIPLE EDAD<18	41	1,17
038	PROCEDIMIENTOS PRIMARIOS SOBRE IRIS	17	1,24
262	BIOPSIA DE MAMA Y EXCISION LOCAL POR PROCESO NO MALIGNO	279	1,25
061	MIRINGOTOMIA CON INSERCIÓN DE TUBO EDAD>17	22	1,27

Tabla 46. GRDs con **más Estancias Ahorradas** (20 GRD Estancia Media menor). Aragón, 2014.

GRD	Altas	Estancia Media	Impacto (Estancias Evitables)	
470	NO AGRUPABLE	7.881	6,29	-28.400,64
430	PSICOSIS	1.213	15,37	-3.651,08
013	ESCLEROSIS MULTIPLE Y ATAXIA CEREBELOSA	553	1,36	-2.560,63
432	OTROS DIAGNOSTICOS DE TRASTORNO MENTAL	297	2,06	-2.228,58
222	PROCEDIMIENTOS SOBRE LA RODILLA SIN CC	2.327	1,39	-1.991,81
039	PROCEDIMIENTOS SOBRE CRISTALINO CON O SIN VITRECTOMIA	1.318	0,38	-1.747,89
867	ESCISION LOCAL Y EXTRACCION DE DISPOSITIVO FIJACION INTERNA EXCEPTO CADERA Y FEMUR, SIN CC	1.292	2,16	-1.523,50
410	QUIMIOTERAPIA	883	2,59	-1.432,76
461	PROC. QUIRURGICO CON DIAG. DE OTRO CONTACTO CON SERVICIOS SANITARIOS	681	5,25	-1.376,39
395	TRASTORNOS DE LOS HEMATIES EDAD>17	969	5,10	-1.340,37
753	REHABILITACION PARA TRASTORNO COMPULSIVO NUTRICIONAL	103	14,84	-1.322,95
359	PROC. SOBRE UTERO Y ANEJOS POR CA. IN SITU Y PROCESO NO MALIGNO SIN CC	1.866	2,96	-1.313,69
468	PROCEDIMIENTO QUIRURGICO EXTENSIVO SIN RELACION CON DIAGNOSTICO PRINCIPAL	505	10,22	-1.205,62
261	PROC. S. MAMA POR PROCESO NO MALIGNO EXCEPTO BIOPSIA Y EXCISION LOCAL	752	1,64	-1.179,03
324	CALCULOS URINARIOS SIN CC	1.004	2,14	-1.109,21
462	REHABILITACION	737	26,99	-1.079,63
381	ABORTO CON DILATACION Y LEGRADO, ASPIRACION O HISTEROTOMIA	1.072	0,70	-928,00
288	PROCEDIMIENTOS GÁSTRICOS PARA OBESIDAD	386	2,98	-865,25
225	PROCEDIMIENTOS SOBRE EL PIE	1.331	1,77	-808,08
232	ARTROSCOPIA	1.218	1,45	-750,61

Tabla 47. GRDs con **más Estancias Evitables** (20 GRD Estancia Media mayor). Aragón, 2014.

GRD	Altas	Estancia Media	Impacto (Estancias Evitables)	
541	NEUMONÍA SIMPLE Y OTROS TRAST. RESPIRATORIOS EXC. BRONQUITIS Y ASMA CON CC MAYOR	3.569	11,07	6.759,51
014	ICTUS CON INFARTO	1.345	12,85	6.020,46
127	INSUFICIENCIA CARDIACA Y SHOCK	2.945	8,50	3.934,54
467	OTROS FACTORES QUE INFLUYEN EN EL ESTADO DE SALUD	836	9,25	3.145,49
544	ICC Y ARRITMIA CARDIACA CON CC MAYOR	1.802	10,94	2.986,66
560	TRAST. MUSCULOESQ. EXC. OSTEOMIEL. ART. SEPTICA Y TRAST. T. CONECT. CON CC MAYOR	322	18,27	1.921,05
533	OTROS TRAST. SISTEMA NERVIOSO EXC. AIT, CONVULSIONES Y CEFALEA CON CC MAYOR	639	16,19	1.871,37
088	ENFERMEDAD PULMONAR OBSTRUCTIVA CRONICA	1.440	7,97	1.764,82
428	TRASTORNOS DE PERSONALIDAD Y CONTROL DE IMPULSOS	245	17,33	1.666,26
550	OTROS PROCEDIMIENTOS VASCULARES CON CC MAYOR	450	15,58	1.601,91
101	OTROS DIAGNOSTICOS DE APARATO RESPIRATORIO CON CC	1.276	8,47	1.506,11
810	HEMORRAGIA INTRACRANEAL	358	13,32	1.486,18
089	NEUMONIA SIMPLE Y PLEURITIS EDAD>17 CON CC	1.219	9,07	1.410,20
236	FRACTURAS DE CADERA Y PELVIS	423	10,29	1.334,36
087	EDEMA PULMONAR Y INSUFICIENCIA RESPIRATORIA	811	8,79	1.228,04
540	INFECCIONES Y INFLAMACIONES RESPIRATORIAS EXCEPTO NEUMONIA SIMPLE CON CC MAYOR	332	14,48	1.060,45
853	PROCEDIMIENTO CARDIOVASCULAR PERCUTANEO CON STENT LIBERADOR DE FARMACO, CON IAM	366	8,82	1.059,64
320	INFECCIONES DE RIÑON Y TRACTO URINARIO EDAD>17 CON CC	581	8,52	1.014,99
116	OTRAS IMPLANTACIONES DE MARCAPASOS CARDIACO PERMANENTE	627	6,44	943,18
549	PROCEDIMIENTOS CARDIOVASCULARES MAYORES CON CC MAYOR	184	25,09	912,31

7.- MORTALIDAD.

Durante el año 2014 en Aragón se notificaron 6.654 casos cuyo motivo de alta fue fallecimiento, lo que supuso un 4% de las altas. En 2014 la mortalidad intrahospitalaria fue ligeramente mayor que la registrada en 2013 (3,92%).

Los capítulos diagnósticos de la CIE9, con mayor porcentaje de fallecimientos fueron: “02. Neoplasias” (21,45%), “07. Enfermedad del Sistema Circulatorio” (20,72%), y “08. Enfermedad del Aparato Respiratorio” (17,58%). Los capítulos diagnósticos con mayor tasa mortalidad fueron el Capítulo (01) de “Enfermedades Infecciosas y Parasitarias” y el capítulo (02) “Neoplasias”. Destacar la tasa de mortalidad importante en el grupo de “No codificado”.

Tabla 48. Fallecimientos por Capítulo Diagnóstico. Aragón, 2014.

Capítulos Diagnósticos CIE-9-MS	Altas	Exitus		Mortalidad	Variación 2013/2014
		Núm.	%		
01. ENFERMEDADES INFECCIOSAS Y PARASITARIAS (001 139)	3.258	425	6,39%	13,04%	0,58%
02. NEOPLASIAS (140 239)	14.753	1.427	21,45%	9,67%	1,22%
03. ENFERMEDADES ENDOCRINAS, DE LA NUTRICION Y METABOLICAS Y TRASTORNOS DE LA INMUNIDAD (240 279)	3.250	103	1,55%	3,17%	0,38%
04. ENFERMEDADES DE LA SANGRE Y DE LOS ORGANOS HEMATOPOYETICOS (280 289)	1.824	67	1,01%	3,67%	1,43%
05. TRASTORNOS MENTALES, DEL COMPORTAMIENTO Y DEL DESARROLLO NEUROLÓGICO (290 319)	3.027	38	0,57%	1,26%	0,16%
06. ENFERMEDADES DEL SISTEMA NERVIOSO Y DE LOS ORGANOS DE LOS SENTIDOS (320 389)	7.376	117	1,76%	1,59%	0,47%
07. ENFERMEDADES DEL SISTEMA CIRCULATORIO (390 459)	19.735	1.379	20,72%	6,99%	-0,25%
08. ENFERMEDADES DEL APARATO RESPIRATORIO (460 519)	16.095	1.170	17,58%	7,27%	0,16%
09. ENFERMEDADES DEL APARATO DIGESTIVO (520 579)	18.556	495	7,44%	2,67%	-0,39%
10. ENFERMEDADES DEL APARATO GENITOURINARIO (580 629)	10.634	194	2,92%	1,82%	0,01%
11. COMPLICACIONES DEL EMBARAZO, PARTO Y PUERPERIO (630 679)	13.735	1	0,02%	0,01%	-0,01%
12. ENFERMEDADES DE LA PIEL Y DEL TEJIDO SUBCUTANEO (680 709)	1.647	34	0,51%	2,06%	-0,62%
13. ENFERMEDADES DEL SISTEMA OSTEOMIOARTICULAR Y TEJIDO CONJUNTIVO (710 739)	13.139	38	0,57%	0,29%	-0,06%
14. ANOMALIAS CONGENITAS (740 759)	1.462	8	0,12%	0,55%	0,07%
15. CIERTAS ENFERMEDADES CON ORIGEN EN EL PERIODO PERINATAL (760 779)	2.239	11	0,17%	0,49%	0,09%
16. SINTOMAS, SIGNOS Y ESTADOS MAL DEFINIDOS (780 799)	7.659	156	2,34%	2,04%	0,09%
17. LESIONES Y ENVENENAMIENTOS (800 999)	14.421	394	5,92%	2,73%	-0,13%
0. CLASIFICACION SUPLEMENTARIA DE CAUSAS EXTERNAS DE LESIONES E INTOXICACIONES (E000 E999)	1	1	0,02%	100,00%	83,33%
V. CLASIFICACIÓN SUPLEMENTARIA DE FACTORES QUE INFLUYEN EN EL ESTADO DE SALUD Y CONTACTO CON SERVICIOS SANITARIOS (V01 V91)	5.755	186	2,80%	3,23%	-1,05%
NO CODIFICADO	7.954	410	6,16%	5,15%	0,12%
TOTAL	166.520	6.654	100,00%	4,00%	

En 2014 hubo **menos mortalidad** que en el 2013 en los siguientes capítulos diagnósticos: “07. Enfermedades del Sistema Circulatorio”, “09. Enfermedades del Aparato Digestivo”, “11. Complicaciones del embarazo, parto y puerperio”, “12. Enfermedades de la piel y del tejido subcutáneo”, “13. Enfermedades del sistema osteomioarticular y tejido conjuntivo”, “17. Lesiones y envenenamientos” y “V. Factores que influyen en el estado de salud y contacto con servicios sanitarios”.

En 2014 hubo **más mortalidad** que en el 2013 en los capítulos diagnósticos: “01. Enfermedades infecciosas y parasitarias”, “02. Neoplasias”, “03. Enfermedades endocrinas, nutrición y metabólicas y trastornos inmunidad”, “04. Enfermedades de la sangre y órganos hematopoyéticos”, “05. Trastornos mentales, del comportamiento y del desarrollo neurológico”, “06. Enfermedades del sistema nervioso y órganos de los sentidos”, “08. Enfermedades del aparato respiratorio”, “10. Enfermedades del aparato genitourinario”, “14. Anomalías congénitas”, “15. Ciertas enfermedades con origen en el periodo perinatal”, “16. Síntomas, signos y estados mal definidos” y “No codificado”

El 73,58 % fallecimientos se acumularon en cinco **capítulos** de enfermedades: “02. Neoplasias”, “07. Enfermedades del Sistema Circulatorio”, “08. Enfermedades del Aparato Respiratorio”, “09. Enfermedades del Aparato Digestivo” y “01. Enfermedades Infecciosas y Parasitarias”.

Gráfico 29. Diez Servicios con mayor número Altas por fallecimiento. Aragón, 2014.



Tabla 49. 20 Servicios con mayor número Altas por fallecimiento. Aragón, 2014.

Servicio Alta	Altas	Exitus	% Mortalidad	Edad Media (años)
MIR Medicina Interna	26.176	2.471	9,44%	74,39
GRT Geriátria	4.873	1.111	22,80%	83,23
MIV Medicina Intensiva	1.194	818	68,51%	63,70
ONC Oncología Médica	3.228	719	22,27%	63,15
NRL Neurología	4.608	242	5,25%	63,31
CGD Cirugía General y Digestiva	17.661	204	1,16%	57,99
NML Neumología	5.034	198	3,93%	67,16
TRA Traumatología y Cirugía Ortopédica	22.156	168	0,76%	56,87
HEM Hematología Clínica	1.985	152	7,66%	63,11
DIG Digestivo	6.239	149	2,39%	66,10
CAR Cardiología	8.678	133	1,53%	69,50
NEF Nefrología	1.185	70	5,91%	66,03
ACV Angiología y Cirugía Vascul ar	2.610	61	2,34%	64,22
URO Urología	8.812	50	0,57%	63,20
NRC Neurocirugía	2.932	45	1,53%	55,99
PED Pediatría	10.134	17	0,17%	3,39
ORL Otorrinolaringología	3.831	9	0,23%	45,38
GIN Ginecología	4.657	8	0,17%	49,07
CTO Cirugía Torácica	870	6	0,69%	56,66
CCA Cirugía Cardíaca	787	6	0,76%	70,08

En seis **servicios** se acumularon más del 80 % de los exitus (83,63 %), sin embargo sólo atendieron al 34,67 % de las altas. Estos servicios fueron, en orden decreciente: Medicina Interna, Geriátria, Medicina Intensiva, Oncología, Neurología y Cirugía General Digestiva.

Los servicios con mayor **tasa mortalidad** fueron: “Medicina Intensiva” (68,51 %), “Geriátria” (22,80 %), “Oncología Médica” (22,27 %), “Medicina Interna” (9,44 %), “Hematología” (7,66 %) y “Nefrología” (5,91 %).

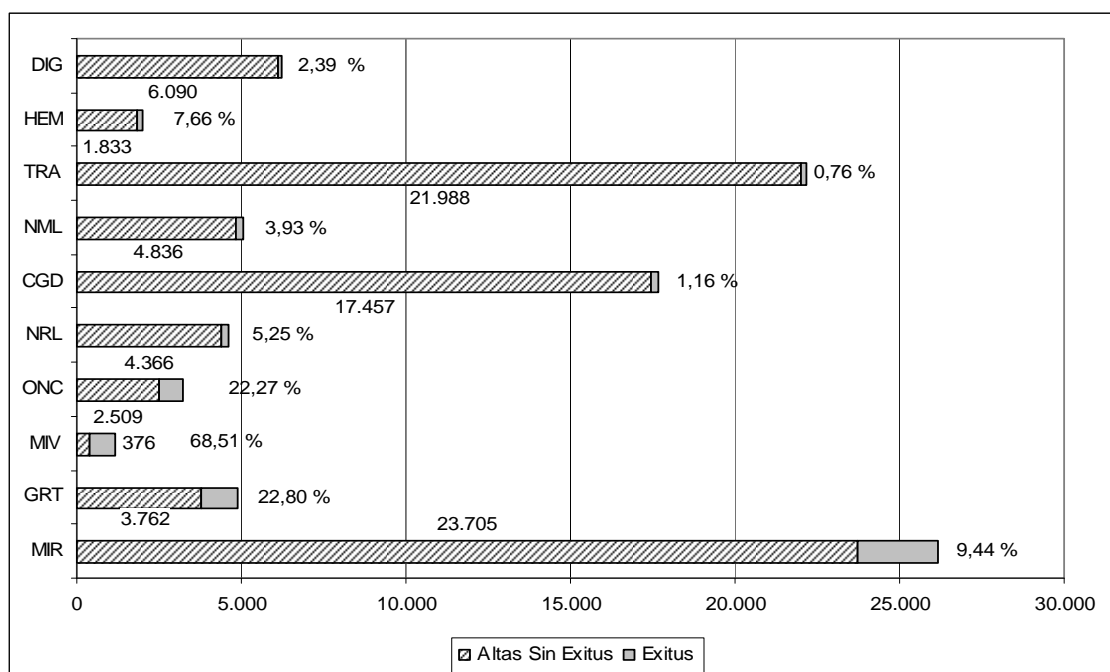
8.- ATENCIÓN AMBULATORIA ESPECIALIZADA.

La atención especializada ambulatoria en Aragón en 2014 (CMBD- Ambulatorio), recoge los episodios de atención especializada sin ingreso, principalmente Cirugía Ambulatoria (CMA) y pruebas diagnóstico-terapéuticas que necesitan recursos especiales. También incluye aunque no de forma sistemática y exhaustiva algunos procedimientos de hospital de día.

En el año 2014 se registraron 43.724 episodios de esta tipología. El mayor número de altas provenía del Hospital Clínico Universitario Lozano Blesa, seguido del Hospital Universitario Miguel Servet y del Hospital Nuestra Señora de Gracia.

La edad media fue de 61,46 años.

Tabla 50. Altas Atención Ambulatoria Hospitales. Aragón, 2014.

Hospital	Altas Brutas	Edad Media (años)	Peso Medio
HOSPITAL CLÍNICO UNIVERSITARIO LOZANO BLESA	9.010	64,77	1,09
HOSPITAL UNIVERSITARIO MIGUEL SERVET	7.515	56,62	1,01
HOSPITAL NUESTRA SEÑORA GRACIA	5.017	66,44	1,01
HOSPITAL ROYO VILLANOVA	4.501	63,90	0,97
HOSPITAL DE BARBASTRO	2.843	61,19	0,95
HOSPITAL GENERAL SAN JORGE	2.783	58,51	0,95
CLÍNICA SANTIAGO	1.907	57,47	0,83
CLÍNICA NUESTRA SEÑORA DEL PILAR	1.877	57,54	0,75
HOSPITAL ERNEST LLUCH MARTIN	1.657	62,60	0,81
CLÍNICA MONTECANAL	1.506	50,46	0,87
HOSPITAL OBISPO POLANCO	1.265	63,66	1,02
CENTRO SANITARIO DE ALTA RESOLUCIÓN LAS CINCO VILLAS (EJEA)	1.165	59,08	0,83
HOSPITAL DE ALCAÑIZ	891	68,90	0,98
CENTRO SANITARIO DE ALTA RESOLUCIÓN BAJO CINCA/BAIX CINCA	758	61,98	0,89
HOSPITAL DE ALTA RESOLUCIÓN DEL PIRINEO	598	56,56	0,92
HOSPITAL MAZ	366	74,90	1,05
CENTRO SANITARIO DE ALTA RESOLUCIÓN MONCAYO (TARAZONA)	65	64,82	0,51
Total General	43.724	61,46	0,97

El 74,09 % de los registros eran de Cirugía Ambulatoria. Respecto a los procedimientos **médicos** más frecuentes destacaron “Otros Diagnósticos de Aparato Digestivo (Edad > 17 sin cc)” (15,63 %) y “Esofagitis, Gastroenteritis y Trast. Digest.Misceláneos” (Edad > 17 sin cc)” (9,23 %).

Con respecto a los procedimientos **quirúrgicos** más frecuentes destacaron los “Procedimientos sobre cristalino y procedimientos sobre la piel” (33,76 %), seguido de “Otros procedimientos sobre piel, T.subcutáneo y mama sin cc” (17,73%).

Tabla 51. CMBD – Ambulatorio. GRDs **Médicos** más frecuentes. Aragón, 2014.

GRD Médico	Casos	% Casos
189 OTROS DIAGNOSTICOS DE APARATO DIGESTIVO EDAD>17 SIN CC.	1.686	15,63%
183 ESOFAGITIS, GASTROENTERITIS Y TRAST. DIGEST. MISCELANEOS EDAD>17 SIN CC.	995	9,23%
464 SIGNOS Y SINTOMAS SIN CC.	815	7,56%
243 PROBLEMAS MEDICOS DE LA ESPALDA.	802	7,44%
350 INFLAMACION DE APARATO GENITAL MASCULINO.	738	6,84%
284 TRASTORNOS MENORES DE LA PIEL SIN CC.	669	6,20%
332 OTROS DIAGNOSTICOS DE RIÑON Y TRACTO URINARIO EDAD>17 SIN CC. TRASTORNOS MENSURUALES Y OTROS PROBLEMAS DE APARATO GENITAL FEMENINO.	515	4,78%
369 CUIDADOS POSTERIORES CON HISTORIA DE NEO. MALIGNA COMO DIAG. SECUNDARIO.	340	3,15%
465 OTROS DIAGNOSTICOS DE SISTEMA MUSCULOESQUELETICO Y TEJIDO CONECTIVO.	319	2,96%
256 OTROS DIAGNOSTICOS DE SISTEMA MUSCULOESQUELETICO Y TEJIDO CONECTIVO.	318	2,95%

Tabla 52. CMBD – Ambulatorio. GRDs Quirúrgicos más frecuentes. Aragón, 2014.

GRD Quirúrgico	Casos	% Casos
039 PROCEDIMIENTOS SOBRE CRISTALINO CON O SIN VITRECTOMIA.	10.935	33,76%
270 OTROS PROCEDIMIENTOS SOBRE PIEL, T. SUBCUTANEO Y MAMA SIN CC.	5.743	17,73%
042 PROCEDIMIENTOS INTRAOCULARES EXCEPTO RETINA, IRIS Y CRISTALINO.	3.621	11,18%
040 PROCEDIMIENTOS EXTRAOCULARES EXCEPTO ORBITA EDAD>17.	1.935	5,97%
006 LIBERACION DE TUNEL CARPIANO.	846	2,61%
229 PROC. SOBRE MANO O MUÑECA, EXCEPTO PROC. MAYORES S. ARTICULACION SIN CC.	826	2,55%
461 PROC. QUIRURGICO CON DIAG. DE OTRO CONTACTO CON SERVICIOS SANITARIOS.	572	1,77%
162 PROCEDIMIENTOS SOBRE HERNIA INGUINAL Y FEMORAL EDAD>17 SIN CC.	487	1,50%
119 LIGADURA Y STRIPPING DE VENAS.	472	1,46%
225 PROCEDIMIENTOS SOBRE EL PIE.	457	1,41%

Tabla 53. CMBD – Ambulatorio. Tasas de Ambulatorización, 10 GRDs Quirúrgicos más frecuentes. Aragón, 2014.

GRD Quirúrgico	CMBD	CMA	% CMA
042 PROCEDIMIENTOS INTRAOCULARES EXCEPTO RETINA, IRIS Y CRISTALINO.	186	3.621	95,11%
270 OTROS PROCEDIMIENTOS SOBRE PIEL, T. SUBCUTANEO Y MAMA SIN CC.	547	5.743	91,30%
040 PROCEDIMIENTOS EXTRAOCULARES EXCEPTO ORBITA EDAD>17.	231	1.935	89,34%
039 PROCEDIMIENTOS SOBRE CRISTALINO CON O SIN VITRECTOMIA.	1.318	10.935	89,24%
061 MIRINGOTOMIA CON INSERCIÓN DE TUBO EDAD>17.	22	70	76,09%
041 PROCEDIMIENTOS EXTRAOCULARES EXCEPTO ORBITA EDAD<18.	78	149	65,64%
038 PROCEDIMIENTOS PRIMARIOS SOBRE IRIS.	17	28	62,22%
006 LIBERACION DE TUNEL CARPIANO.	514	846	62,21%
534 PROCEDIMIENTOS OCULARES CON CC MAYOR.	16	25	60,98%
341 PROCEDIMIENTOS SOBRE EL PENE.	139	212	60,40%

9.- DATOS ASISTENCIALES POR HOSPITALES DE ARAGÓN.

GLOBALMENTE, EN ARAGÓN.

Los **servicios con más altas**: “Medicina Interna” (15,72% de las altas totales), “Traumatología y Cirugía Ortopédica” (13,31% de las altas totales), “Cirugía General y Digestiva” (10,61%) y “Obstetricia” (7,01%).

Los **GRD más frecuentes**: Cód.373 “Parto vaginal sin complicaciones” (3,28% de las altas totales), Cód.541 “Neumonía simple y otros Trastornos Respiratorios Excluyendo Bronquitis y Asma con Complicación Mayor” (2,14%), Cód.127 “Insuficiencia Cardíaca y Shock” (1,77%) y Cód.372 “Parto Vaginal Con Complicaciones” (1,51%).

Los **GRD con más estancias ahorradas**: Cód.462 “Rehabilitación” (12,84 días de estancia media menos que norma), Cód.432 “Otros Diagnósticos de trastorno mental” (7,50 días de estancia media menos que norma), Cód.013 “Esclerosis múltiple y ataxia cerebelosa” (4,63 días de estancia media menos que norma) y Cód.430 “Psicosis” (3,60 días de estancia media menos que norma).

Los **GRD con más estancias evitables**: Cód.428 “Trastornos de personalidad y control de impulsos” (6,80 días de estancia media más que la norma), Cód. 560 “Trastornos músculo-esqueléticos exc. osteomiel. Art.Séptica y Trast.T.Conect.con cc. Mayor (5,97 días de estancia media más que la norma), Cód.549 “Procedimientos cardiovasculares mayores con cc. Mayor” (4,96 días de estancia media más que la norma) y Cód. 014 “Ictus con infarto” (4,48 días de estancia media más que la norma).

Hospital de Barbastro:

Los **servicios con más altas**: “Medicina Interna” (23,43% altas totales), “Cirugía General y Digestiva” (13,19%), “Traumatología y Cirugía Ortopédica” (11,03%), y “Obstetricia” (10,39%).

Los **GRD más frecuentes**: Cód.373 “Parto Vaginal sin complicaciones” (4,94% altas totales), Cód.541 “Neumonía Simple y otros trastornos Respiratorios excluyendo Bronquitis y Asma con complicación mayor” (3,29%), Cód. 544 “ICC y Arritmia Cardíaca con CC Mayor” (2,67%) y Cód.127 “Insuficiencia Cardíaca y Shock (2,65%).

Los **GRD con más estancias ahorradas**: Cód. 877 “Oxig.Memb.Extrac.o Traqueostomía con Vent.Mec.+ 96 hrs. o sin Diag.Princ.Trast. ORL con proc.quir.mayor” (33,78 días de estancia media menos que norma), Cód. 878 “Traqueostomía con Vent.Mec.+ 96 hrs. o sin Diag.Princ.Trastornos ORL sin proc. Quir. Mayor” (17,04 días de estancia media menos que norma), Cód.558 “Proc. Músculo-esquelético mayor con cc mayor” (8,77 días de estancia media menos que norma) y Cód. 581 “Procedimientos para infecciones y parasitosis sistémicas con cc mayor” (8,71 días de estancia media menos que norma).

Los **GRD con más estancias evitables**: Cód.468 “Procedimiento quirúrgico extensivo sin relación con diagnóstico principal (11,68 días más de estancia media que la norma), Cód. 477 “Procedimiento quirúrgico no extensivo no relacionado con diag. principal (11,15 días más de estancia media que la norma), Cód. 306 “Prostatectomía con cc” (8,61 días más de estancia media que la norma) y Cód. 125 “Trast. Circulatorios excepto IAM, con cateterismo sin diag. complejo” (7,40 días más de estancia media que la norma).

Hospital General San Jorge (Huesca):

Los **servicios con más altas**: “Medicina Interna” (13,16%), “Traumatología y Cirugía Ortopédica” (12,28%), “Cirugía General y Digestiva” (10,92%), y “Obstetricia” (8%).

Los **GRD más frecuentes**: Cód.430 “Psicosis” (3,41%), Cód. 541 “Neumonía Simple y otros Trastornos Respiratorios” (2,42%), Cód.373 “Parto Vaginal Sin Complicaciones” (2,12% altas totales) y Cód.372 “Parto Vaginal Con Complicaciones” (1,96%).

Los **GRD con más estancias ahorradas**: Cód.462 “Rehabilitación” (24,96 días de estancia menos que norma), Cód.555 “Proc. páncreas, hígado y otros vía biliar con cc mayor” (19,99 días de estancia menos que norma), Cód.877 “Oxig. memb. extrac. o traqueostomía con vent.mec.+96 hrs. o sin diag. princ.trast. ORL con proc.quir.mayor” (19,94 días de estancia menos que norma) y Cód.581 “Procedimientos para infecciones y parasitosis sistémicas con cc mayor” (6,80 días de estancia menos que norma).

Los **GRD con más estancias evitables**: Cód. 575 “Procedimientos s.sangre, órganos hematopoyéticos e inmunológicos con cc mayor” (24,65 días de estancia media más que la norma), Cód. 477 “Procedimiento quirúrgico no extensivo no relacionado con diag.principal” (7,72 días de estancia media más que la norma), Cód. 113 “Amputación por trast.circulatorios excepto m.superior y dedos del pie” (7,35 días de estancia media más que la norma) y Cód.217 “Desbrid.her. e inj.piel exc.her.abierta por trast.músc.esq. y t.conec.exc.mano” (7,32 días de estancia media más que la norma).

Hospital de Alcañiz:

Los **servicios con más altas**: “Medicina Interna (26,11%), “Pediatría” (12,66%), “Cirugía General y Digestiva (12,55%) y “Traumatología y Cirugía Ortopédica” (11,76%).

Los **GRD más frecuentes**: Cód.629 “Neonato, peso al nacer >2499 g, Sin procedimiento quirúrgico significativo, diagnóstico Neonato Normal” (6,23%), Cód. 541 “Neumonía Simple y Otros trastornos Respiratorios excluyendo bronquitis y asma con complicación mayor” (4,74%), Cód.373 “Parto Vaginal Sin complicaciones” (4,53%) y Cód.127 “Insuficiencia Cardíaca y Shock” (2,34%).

Los **GRD con más estancias ahorradas**: Cód. 468 “Procedimiento quirúrgico extensivo sin relación con diagnóstico principal” (6,44 días de estancia media menos que norma), Cód. 299 “Errores innatos del metabolismo” (4,45 días de estancia media menos que norma), Cód. 461 “Proc. Quirúrgico con diag. de otro contacto con servicios sanitarios” (3,99 días de estancia media menos que la norma) y Cód. 463 “Signos y síntomas con cc” (3,99 días de estancia media menos que la norma).

Los **GRD con más estancias evitables**: Cód. 562 “Trastornos mayores de piel y mama con cc mayor” (41,54 días de estancia media más que la norma), Cód.533 “Otros trast. sistema nervioso exc. ait, convulsiones y cefalea con cc mayor (22,81 días de estancia media más que la norma) , Cód.203 “Neoplasia maligna de sistema hepatobiliar o de páncreas” (8,54 días de estancia media más que la norma) y Cód. 179 “Enfermedad inflamatoria intestinal” (8,40 días de estancia media más que la norma).

Hospital Obispo Polanco:

Los **servicios con más altas**: “Medicina Interna (22,39%), “Cirugía General y Digestiva (16,44%), “Traumatología y Cirugía Ortopédica” (11,48%) y “Pediatria” (10,70%).

Los **GRD más frecuentes**: Cód.373 “Parto Vaginal Sin Complicaciones” (3,66% altas totales), Cód.541 “Neumonía Simple y Otros Trastornos Respiratorios excluyendo bronquitis y asma con complicación mayor” (3,21%), Cód.175 “Insuficiencia Cardíaca y Shock” (2,20%) y Cód.162 “Procedimientos sobre Hernia Inguinal y Femoral edad>17 Sin complicación” (2,11%).

Los **GRD con más estancias ahorradas**: Cód.877 “Oxig.memb.extrac. o traqueostomía con vent.mec.+96 hrs o sin diag.princ.trast.ORL con proc.quir.mayor” (35,03 días de estancia media menos que la norma), Cód.113 “Amputación por trast.circulatorios excepto m.superior y dedos del pie” (10,93 días de estancia media menos que la norma), Cód. 558 “Proc. músculo-esquelético mayor con cc mayor” (10,36 días de estancia media menos que la norma) y Cód.897 “Diagnóstico hematológico o inmunológico mayor exc.crisis enf.cel.falciformes y coagul.” (6,59 días de estancia media menos que la norma).

Los **GRD con más estancias evitables**: Cód.432 “Otros diagnósticos de trastorno mental” (58,44 días de estancia media más que la norma), Cód.427 “Neurosis excepto depresiva” (5,25 días de estancia media más que la norma), Cód.751 “Abuso o dependencia de alcohol, sin cc” (4,38 días de estancia media más que la norma) y Cód.078 “Embolismo pulmonar” (3,59 días de estancia media más que la norma).

Hospital Clínico Universitario Lozano Blesa:

Los **servicios con más altas**: “Medicina Interna” (13,95%), “Cirugía General y Digestiva” (11,24%), “Obstetricia” (9,70%), y Traumatología y Cirugía Ortopédica” (7,91%).

Los **GRD más frecuentes**: Cód.373 “Parto Vaginal Sin Complicaciones” (3,58%), Cód.541 “Neumonía Simple y otros trast.respiratorios excluyendo bronquitis y asma con complicación mayor” (2,91%), Cód.372 “Parto Vaginal Con Complicaciones” (2,14%) y Cód.127 “Insuficiencia Cardíaca y Shock” (1,49%).

Los **GRD con más estancias ahorradas**: Cód.753 “Rehabilitación para trastorno compulsivo nutricional” (13,48 días de estancia media menos que la norma), Cód.576 “Leucemia aguda con cc mayor” (5,66 días de estancia media menos que la norma), Cód.577 “Trast. mieloproliferativo y neo. mal diferenciada con cc mayor” (4,56 días de estancia media menos que la norma) y Cód. 461 “Proc.quirúrgico con diag.de otro contacto con servicios sanitarios” (4,27 días de estancia media menos que la norma).

Los **GRD con más estancias evitables**: Cód. 583 “Procedimientos para lesiones excepto trauma múltiple con cc mayor” (20,25 días de estancia media más que la norma), Cód.549 “Procedimientos cardiovasculares mayores con cc mayor” (10,42 días de estancia media más que la norma), Cód.002 “Craneotomía Edad>17 sin cc” (7,39 días de estancia media más que la norma) y Cód. 758 “Procedimientos sobre espalda y cuello exc.fusión espinal sin cc” (4,53 días de estancia media más que la norma).

Hospital Universitario Miguel Servet:

Los **servicios con más altas**: “Obstetricia” (11,56%), “Pediatria” (9,52%), “Medicina Interna” (9,32%) y “Traumatología y Cirugía Ortopédica” (9,10%).

Los **GRD más frecuentes**: Cód.373 “Parto Vaginal Sin Complicaciones (4,04%), Cód.372 “Parto Vaginal Con Complicaciones” (2,33%) Cód.127 “Insuficiencia Cardíaca y Shock” (1,58%) y Cód.541 “Neumonía Simple y otros trast.respiratorios excluyendo bronquitis y asma con complicación mayor” (1,6%).

Los **GRD con más estancias ahorradas**: Cód. 462 “Rehabilitación” (18,18 días de estancia media menos que la norma), Cód.401 “Linfoma y leucemia no aguda con otros proc.quirúrgicos con cc” (8,77 días de estancia media menos que la norma), Cód.013 “Esclerosis múltiple y ataxia cerebelosa” (5,21 días de estancia media menos que la norma) y Cód.076 “Otros procedimientos quirúrgicos de aparato respiratorio con cc” (4,95 días de estancia media menos que la norma).

Los **GRD con más estancias evitables**: Cód. 114 “Amputación de m.superior y dedos del pie por trastornos circulatorios” (14,78 días de estancia media media más que la norma), Cód. 877 “Oxig.memb.extrac. o traqueostomía con vent. Mec. + 96 hrs. o sin Diag.Princ.Trast.ORL con proc.quir.”, Cód.585 “Procedimiento mayor estómago, esófago, duodeno, i.delgado y grueso con cc mayor” (11,37 días de estancia media mayor que la norma) y Cód. 001 “Craneotomía Edad>17 con cc” (10,27 días de estancia media mayor que la norma).

Hospital Nuestra Señora de Gracia:

Los **servicios con más altas**: “Geriatría” (26,67%), “Medicina Interna” (23,47%) Ginecología (17,30%) y “Cirugía General y Digestiva” (15,57%).

Los **GRD más frecuentes**: Cód.359 “Procedimiento sobre útero y anejos por carcinoma in situ y proceso no maligno sin complicación” (6,5%), Cód.162 “Procedimientos sobre hernia inguinal y femoral edad>17 sin complicación” (3,9%), Cód.055 “Procedimientos misceláneos sobre oído, boca, nariz y garganta (3,9%) y Cód.541 “Neumonía simple y otros trastornos respiratorios excluyendo bronquitis y asma con complicación mayor” (3,5%).

Los **GRD con más estancias ahorradas**: Cód. 482 “Traqueostomía con trastornos de boca, laringe o faringe” (11,05 días menos de estancia media que la norma), Cód. 531 “Procedimientos sistema nervioso excepto craneotomía con cc mayor” (10,18 días menos de estancia media que la norma), Cód. 424 “Proc.quirúrgico con diagnóstico principal de enfermedad mental” (9,02 días menos de estancia media que la norma) y Cód. 567 “Procedimientos riñón y tracto urinario excepto trasplante renal con cc mayor” (9,01 días menos de estancia media que la norma).

Los **GRD con más estancias evitables**: Cód. 428 “Trastornos de personalidad y control de impulsos” (41,94 días de estancia media más que la norma), Cód. 586 “Trastornos orales y bucales con cc mayor, edad >17” (21,39 días de estancia media más que la norma), Cód. 550 “Otros procedimientos vasculares con cc mayor” (9,48 días de estancia media más que la norma) y Cód. 818 “Sustitución de cadera excepto por complicaciones” (8,70 días de estancia media más que la norma).

Hospital Royo Villanova:

Los **servicios con más altas:** “Medicina Interna” (27,59%), “Traumatología y Cirugía Ortopédica” (15,98%), “Cirugía General y Digestiva (13,01%), y “Cardiología” (11,02%).

Los **GRD más frecuentes:** Cód.541 “Neumonía simple y otros trastornos respiratorios excluyendo bronquitis y asma con complicación mayor (3,25%), Cód.127 “Insuficiencia cardiaca y shock” (2,83%), Cód.584 “Septicemia con complicación mayor (2,12%) y Cód.088 “Enfermedad pulmonar obstructiva crónica” (2,03%).

Los **GRD con más estancias ahorradas:** Cód. 878 “Traqueostomía con vent. Mec. + 96 hrs. o sin diag.princ.trastornos ORL sin proc.quir.mayor” (13,41 días de estancia media menos que la norma), Cód. 877 “Oxig.memb.extrac.o traqueostomía con vent.mec.+96 hrs. o sin diag.princ.trast.ORL con proc.quir.mayor” (9,58 días de estancia media menos que la norma), Cód. 558 “Proc. músculo-esquelético mayor con cc mayor” (5,24 días de estancia media menos que la norma) y Cód. 430 “Psicosis” (5,14 días de estancia media menos que la norma).

Los **GRD con más estancias evitables:** Cód.556 “Colecistectomía y otros procedimientos hepatobiliares con cc mayor” (14,64 días de estancia media más que la norma), Cód. 555 “Proc. Páncreas, hígado y otros vía biliar con cc mayor” (13,19 días de estancia media más que la norma), Cód. 567 “Procedimientos riñón y tracto urinario excepto trasplante renal con cc mayor” (4,82 días de estancia media más que la norma) y Cód.853 “Procedimiento cardiovascular percutáneo con stent liberador de fármaco, con IAM” (4,32 días de estancia media más que la norma).

Hospital Ernest Lluch Martín:

Los **servicios con más altas:** “Medicina Interna (41,20%), “Cirugía General y Digestiva (19,21%), “Traumatología y Cirugía Ortopédica” (13,79%) y “Urología” (9,02%).

Los **GRD más frecuentes:** Cód.127 “Insuficiencia cardiaca y shock” (3,6%), Cód.073 “Otros diagnósticos de oído, nariz, boca y garganta edad>17” (3,4%), Cód.101 “Otros diagnósticos del aparato respiratorio con complicaciones” (3,2%) y Cód.373 “Parto vaginal sin complicaciones” (3,1%).

Los **GRD con más estancias ahorradas:** Cód. 581 “Procedimientos para infecciones y parasitosis sistémicas con cc mayor” (18,11 días de estancia media menos que la norma), Cód. 553 “Proc. Ap. Digest. excepto hernia y Proc. Mayor estómago o intest.con cc mayor” (10,53 días de estancia media menos que la norma), Cód. 194 “Proc.S.Via Biliar excepto colecistectomía solo, con o sin ecb sin cc (8,33 días de estancia media menos que la norma) y Cód. 217 “Desbrid.her.e inj.piel exc.her.abierta por trast.mus.esq. y t.conec.exc.mano” (5,65 días de estancia media menos que la norma).

Los **GRD con más estancias evitables:** Cód. 403 “Linfoma y leucemia no aguda con cc” (24,36 días de estancia media más que la media), Cód. 404 “Linfoma y leucemia no aguda sin cc” (16,91 días de estancia media más que la media), Cód. 801 “Tuberculosis sin cc” (16,11 días de estancia media más que la media) y Cód. 540 “Infecciones e inflamaciones respiratorias excepto neumonía simple con cc mayor” (14,71 días de estancia media más que la media).

Datos Asistenciales de los Hospitales Socio-sanitarios Públicos del Sistema de Salud de Aragón.

Hospital Sagrado Corazón de Jesús:

Los GRD más frecuentes: Cód.462 “Rehabilitación” (20,00%), Cód.127 “Insuficiencia cardiaca y shock” (5,8%), Cód. 256 “Otros diagnósticos del sistema músculo esquelético y tejido conectivo” (5,6%) y Cód.541 “Neumonía simple y otros trastornos respiratorios excluyendo bronquitis y asma con complicación mayor” (5,2%).

Los **GRD con más estancias ahorradas**: Cód. 575 “Procedimientos s.sangre, órganos hematopoyéticos e inmunológicos con cc mayor” (16,68 días de estancia media menos que la norma), Cód. 553 “Proc.Ap.Digest.excepto hernia y proc.mayor estómago o intest.con cc mayor” (8,53 días de estancia media menos que la norma), Cód. 572 “Trastornos aparato genital femenino con cc mayor” (8,30 días de estancia media menos que la norma) y Cód. 430 “Psicosis” (7,13 días de estancia media menos que la norma).

Los **GRD con más estancias evitables**: Cód. 120 “Otros procedimientos quirúrgicos de aparato circulatorio” (43,31 días de estancia media más que la norma), Cód. 461 “Proc. Quirúrgico con diag.de otro contacto con servicios sanitarios” (27,27 días de estancia media más que la norma), Cód. 564 “Procedimientos sobre piel y mama con cc mayor” (25,08 días de estancia media más que la norma) y Cód. 558 “Proc. músculo – esquelético mayor con cc mayor” (19,66 días de estancia media más que la norma).

Hospital San José:

Los **GRD más frecuentes**: Cód.541 “Neumonía simple y otros trastornos respiratorios excluyendo bronquitis y asma con complicación mayor” (11,49%), Cód.560 “Trastornos músculo-esqueléticos excluyendo osteomielitis, artritis séptica y trastornos tejido conectivo con complicación mayor” (11,22% de las altas totales), Cód.462 “Rehabilitación” (8,07%) y 540 infecciones e inflamaciones respiratorias excepto neumonía simple con complicación mayor (4,3%) y Cód.544 “ICC y Arritmia Cardiaca con CC Mayor” (6,29%).

Los **GRD con más estancias ahorradas**: Cód. 577 “Trast.mieloproliferativo y neo.mal diferenciada con cc mayor” (13,78 días de estancia media menos que la norma), Cód. 557 “Trastornos hepatobiliares y de páncreas con cc mayor” (6,06 días de estancia media menos que la norma), Cód. 462 “Rehabilitación” (5,78 días de estancia media menos que la norma) y Cód. 766 “Estupor y coma traumáticos, coma <1 h, Edad > 17 con cc” (5,69 días de estancia media menos que la norma).

Los **GRD con más estancias evitables**: Cód. 318 “Neoplasias de riñón y tracto urinario con cc” (101,73 días de estancia media más que la norma), Cód. 238 “Osteomielitis” (59,00 días de estancia media más que la norma), Cód. 532 “AIT. Oclusiones precerebrales, convulsiones y cefalea con cc mayor” (52,72 días de estancia media más que la norma) y Cód. 271 “Úlceras cutáneas” (23,63 días de estancia media más que la norma).

Tabla 54. GRDs con mayor Estancia Media por Hospital.

HOSPITAL	CÓDIGO GRD	NOMBRE GRD	Estancia media (días)
HOSPITAL DE BARBASTRO	878	TRAQUEOSTOMIA CON VENT. MEC. + 96 hrs O SIN DIAG. PRINC. TRASTORNOS ORL SIN PROC. QUIR. MAYOR	33
	579	PROCEDIMIENTOS PARA LINFOMA, LEUCEMIA Y TRAST.MIELOPROLIFERATIVO CON CC MAYOR	33
	126	ENDOCARDITIS AGUDA Y SUBAGUDA	32
	16	TRASTORNOS CEREBROVASCULARES NO ESPECIFICOS CON CC	30
HOSPITAL GENERAL SAN JORGE	414	OTROS TRASTORNOS MIELOPROLIFERATIVOS O NEOPLASIAS MAL DIFER. SIN CC	29
	878	TRAQUEOSTOMIA CON VENT. MEC. + 96 hrs O SIN DIAG. PRINC. TRASTORNOS ORL SIN PROC. QUIR. MAYOR	56
	575	PROCEDIMIENTOS S. SANGRE, ORGANOS HEMOPOYETICOS Y INMUNOLOGICOS CON CC MAYOR	43
	877	OXIG. MEMB. EXTRAC. O TRAQUEOSTOMIA CON VENT. MEC. + 96 hrs O SIN DIAG. PRINC. TRAST. ORL CON PROC. QUIR. MAYOR	43
HOSPITAL DE ALCAÑIZ	263	INJERTO PIEL Y/O DESBRID. POR ULCERA CUTANEA, CELULITIS CON CC	39
	213	AMPUTACION POR TRASTORNOS MUSCULOESQUELETICOS Y TEJIDO CONECTIVO	38
	201	OTROS PROCEDIMIENTOS QUIRURGICOS HEPATOBILIARES O DE PANCREAS	78
	562	TRASTORNOS MAYORES DE PIEL Y MAMA CON CC MAYOR	55
HOSPITAL OBISPO POLANCO	555	PROC. PANCREAS, HIGADO Y OTROS VIA BILIAR CON CC MAYOR	53
	533	OTROS TRAST. SISTEMA NERVIOSO EXC. AIT, CONVULSIONES Y CEFALEA CON CC MAYOR	36
	572	TRASTORNOS APARATO GENITAL FEMENINO CON CC MAYOR	34
	432	OTROS DIAGNOSTICOS DE TRASTORNO MENTAL	68
HOSPITAL CLÍNICO UNIVERSITARIO LOZANO BLESA	878	TRAQUEOSTOMIA CON VENT. MEC. + 96 hrs O SIN DIAG. PRINC. TRASTORNOS ORL SIN PROC. QUIR. MAYOR	47
	700	TRAQUEOSTOMIA POR INFECCION HIV	45
	536	PROCEDIMIENTOS ORL Y BUCALES EXCEPTO PROC.MAYORES CABEZA Y CUELLO CON CC MAYOR	41
	152	PROCEDIMIENTOS MENORES DE INTESTINO DELGADO Y GRUESO CON CC	40
HOSPITAL UNIVERSITARIO MIGUEL SERVET	700	TRAQUEOSTOMIA POR INFECCION HIV	114
	602	NEONATO, PESO AL NACER <750 G, ALTA CON VIDA	75
	877	OXIG. MEMB. EXTRAC. O TRAQUEOSTOMIA CON VENT. MEC. + 96 hrs O SIN DIAG. PRINC. TRAST. ORL CON PROC. QUIR. MAYOR	68
	604	NEONATO, PESO AL NACER 750-999 G, ALTA CON VIDA	67
HOSPITAL NUESTRA SEÑORA DE GRACIA	898	INFECCIONES Y PARASITOSIS CON PROC. QUIRURGICO	51
	602	NEONATO, PESO AL NACER <750 G, ALTA CON VIDA	105
	806	FUSION VERTEBRAL ANTERIOR/POSTERIOR COMBINADA CON CC	99
	877	OXIG. MEMB. EXTRAC. O TRAQUEOSTOMIA CON VENT. MEC. + 96 hrs O SIN DIAG. PRINC. TRAST. ORL CON PROC. QUIR. MAYOR	77
HOSPITAL ROYO VILLANOVA	604	NEONATO, PESO AL NACER 750-999 G, ALTA CON VIDA	73
	606	NEONATO, PESO AL NACER 1000-1499 G, CON P. QUIRURGICO SIGNIF., ALTA CON VIDA	62
	877	OXIG. MEMB. EXTRAC. O TRAQUEOSTOMIA CON VENT. MEC. + 96 hrs O SIN DIAG. PRINC. TRAST. ORL CON PROC. QUIR. MAYOR	76
	817	REVISION O SUSTITUCION DE CADERA POR COMPLICACIONES	61
HOSPITAL ERNEST LLUCH MARTÍN	800	TUBERCULOSIS CON CC	55
	428	TRASTORNOS DE PERSONALIDAD Y CONTROL DE IMPULSOS	52
	878	TRAQUEOSTOMIA CON VENT. MEC. + 96 hrs O SIN DIAG. PRINC. TRASTORNOS ORL SIN PROC. QUIR. MAYOR	46
	732	OTROS PROCEDIMIENTOS QUIRURGICOS PARA TRAUMA MULTIPLE SIGNIFICATIVO	82
HOSPITAL SAGRADO CORAZÓN DE JESÚS	877	OXIG. MEMB. EXTRAC. O TRAQUEOSTOMIA CON VENT. MEC. + 96 hrs O SIN DIAG. PRINC. TRAST. ORL CON PROC. QUIR. MAYOR	53
	213	AMPUTACION POR TRASTORNOS MUSCULOESQUELETICOS Y TEJIDO CONECTIVO	48
	424	PROC. QUIRURGICO CON DIAGNOSTICO PRINCIPAL DE ENFERMEDAD MENTAL	43
	555	PROC. PANCREAS, HIGADO Y OTROS VIA BILIAR CON CC MAYOR	40
HOSPITAL DE SAN JOSÉ	120	OTROS PROCEDIMIENTOS QUIRURGICOS DE APARATO CIRCULATORIO	41
	403	LINFOMA Y LEUCEMIA NO AGUDA CON CC	36
	556	COLECISTECTOMIA Y OTROS PROCEDIMIENTOS HEPATOBILIARES CON CC MAYOR	31
	300	TRASTORNOS ENDOCRINOS CON CC	31
HOSPITAL DE SAN JOSÉ	124	TRAST.CIRCULATORIOS EXCEPTO IAM. CON CATETERISMO Y DIAG. COMPLEJO	31
	444	LESIONES DE LOCALIZACION NO ESPECIFICADA O MULTIPLE EDAD>17 CON CC	89
	580	INFECCIONES Y PARASITOSIS SISTEMICAS EXCEPTO SEPTICEMIA CON CC MAYOR	61
	791	DESBRIDAMIENTO DE HERIDA POR LESIONES CON HERIDA ABIERTA	57
HOSPITAL DE SAN JOSÉ	120	OTROS PROCEDIMIENTOS QUIRURGICOS DE APARATO CIRCULATORIO	56
	582	LESIONES, ENVENENAMIENTOS O EFECTO TÓXICO DROGAS EXC. TRAUMA MULTIPLE CON CC MAYOR	51
	318	NEOPLASIAS DE RIÑON Y TRACTO URINARIO CON CC	110
	238	OSTEOMIELITIS	71
HOSPITAL DE SAN JOSÉ	532	AIT, OCLUSIONES PRECEREBRALES, CONVULSIONES Y CEFALEA CON CC MAYOR	62
	9	TRASTORNOS Y LESIONES ESPINALES	42
	794	DIAGNOSTICO DE TRAUMA MULTIPLE SIGNIFICATIVO CON CC MAYOR NO TRAUMATICA	41

Tabla 55. GRDs con más Altas por Hospital.

HOSPITAL	CÓDIGO GRD	NOMBRE GRD	ALTAS
HOSPITAL DE BARBASTRO	373	PARTO VAGINAL SIN COMPLICACIONES	344
	541	NEUMONÍA SIMPLE Y OTROS TRAST.RESPIRATORIOS EXC. BRONQUITIS Y ASMA CON CC MAYOR	229
	544	ICC Y ARRITMIA CARDIACA CON CC MAYOR	186
	127	INSUFICIENCIA CARDIACA Y SHOCK	185
	372	PARTO VAGINAL CON COMPLICACIONES	154
HOSPITAL GENERAL SAN JORGE	430	PSICOSIS	367
	541	NEUMONÍA SIMPLE Y OTROS TRAST.RESPIRATORIOS EXC. BRONQUITIS Y ASMA CON CC MAYOR	260
	373	PARTO VAGINAL SIN COMPLICACIONES	228
	372	PARTO VAGINAL CON COMPLICACIONES	211
	162	PROCEDIMIENTOS SOBRE HERNIA INGUINAL Y FEMORAL EDAD>17 SIN CC	199
HOSPITAL DE ALCAÑIZ	629	NEONATO, PESO AL NACER >2499 G, SIN P. QUIR. SIGNIF., DIAG NEONATO NORMAL	355
	541	NEUMONÍA SIMPLE Y OTROS TRAST.RESPIRATORIOS EXC. BRONQUITIS Y ASMA CON CC MAYOR	270
	373	PARTO VAGINAL SIN COMPLICACIONES	258
	470	NO AGRUPABLE	186
HOSPITAL OBISPO POLANCO	127	INSUFICIENCIA CARDIACA Y SHOCK	133
	373	PARTO VAGINAL SIN COMPLICACIONES	291
	541	NEUMONÍA SIMPLE Y OTROS TRAST.RESPIRATORIOS EXC. BRONQUITIS Y ASMA CON CC MAYOR	255
	127	INSUFICIENCIA CARDIACA Y SHOCK	175
	162	PROCEDIMIENTOS SOBRE HERNIA INGUINAL Y FEMORAL EDAD>17 SIN CC	168
HOSPITAL CLÍNICO UNIVERSITARIO LOZANO BLESA	629	NEONATO, PESO AL NACER >2499 G, SIN P. QUIR. SIGNIF., DIAG NEONATO NORMAL	159
	373	PARTO VAGINAL SIN COMPLICACIONES	1.048
	541	NEUMONÍA SIMPLE Y OTROS TRAST.RESPIRATORIOS EXC. BRONQUITIS Y ASMA CON CC MAYOR	851
	372	PARTO VAGINAL CON COMPLICACIONES	626
	127	INSUFICIENCIA CARDIACA Y SHOCK	435
HOSPITAL UNIVERSITARIO MIGUEL SERVET	544	ICC Y ARRITMIA CARDIACA CON CC MAYOR	380
	470	NO AGRUPABLE	6.621
	373	PARTO VAGINAL SIN COMPLICACIONES	1.940
	372	PARTO VAGINAL CON COMPLICACIONES	1.118
	127	INSUFICIENCIA CARDIACA Y SHOCK	757
HOSPITAL NUESTRA SEÑORA DE GRACIA	541	NEUMONÍA SIMPLE Y OTROS TRAST.RESPIRATORIOS EXC. BRONQUITIS Y ASMA CON CC MAYOR	697
	359	PROC. SOBRE UTERO Y ANEJOS POR CA.IN SITU Y PROCESO NO MALIGNO SIN CC	290
	162	PROCEDIMIENTOS SOBRE HERNIA INGUINAL Y FEMORAL EDAD>17 SIN CC	174
	55	PROCEDIMIENTOS MISCELANEOS SOBRE OIDO, NARIZ, BOCA Y GARGANTA	174
	541	NEUMONÍA SIMPLE Y OTROS TRAST.RESPIRATORIOS EXC. BRONQUITIS Y ASMA CON CC MAYOR	156
HOSPITAL ROYO VILLANOVA	119	LIGADURA Y STRIPPING DE VENAS	147
	541	NEUMONÍA SIMPLE Y OTROS TRAST.RESPIRATORIOS EXC. BRONQUITIS Y ASMA CON CC MAYOR	340
	127	INSUFICIENCIA CARDIACA Y SHOCK	296
	584	SEPTICEMIA CON CC MAYOR	221
	88	ENFERMEDAD PULMONAR OBSTRUCTIVA CRONICA	212
HOSPITAL ERNEST LLUCH MARTIN	544	ICC Y ARRITMIA CARDIACA CON CC MAYOR	199
	127	INSUFICIENCIA CARDIACA Y SHOCK	156
	73	OTROS DIAGNOSTICOS DE OIDO, NARIZ, BOCA Y GARGANTA EDAD>17	149
	101	OTROS DIAGNOSTICOS DE APARATO RESPIRATORIO CON CC	140
	373	PARTO VAGINAL SIN COMPLICACIONES	133
HOSPITAL SAGRADO CORAZÓN DE JESÚS	470	NO AGRUPABLE	116
	462	REHABILITACION	221
	127	INSUFICIENCIA CARDIACA Y SHOCK	64
	256	OTROS DIAGNOSTICOS DE SISTEMA MUSCULOESQUELETICO Y TEJIDO CONECTIVO	62
HOSPITAL SAN JOSÉ	541	NEUMONÍA SIMPLE Y OTROS TRAST.RESPIRATORIOS EXC. BRONQUITIS Y ASMA CON CC MAYOR	58
	101	OTROS DIAGNOSTICOS DE APARATO RESPIRATORIO CON CC	49
	541	NEUMONÍA SIMPLE Y OTROS TRAST.RESPIRATORIOS EXC. BRONQUITIS Y ASMA CON CC MAYOR	84
	560	TRAST.MUSCULOESQ.EXC.OSTEOMIEL.,ART.SEPTICA Y TRAST.T.CONECT. CON CC MAYOR	82
HOSPITAL SAN JOSÉ	462	REHABILITACION	59
	544	ICC Y ARRITMIA CARDIACA CON CC MAYOR	46
	256	OTROS DIAGNOSTICOS DE SISTEMA MUSCULOESQUELETICO Y TEJIDO CONECTIVO	31

ANEXO I.

Tablas.

Tabla 1. Altas, Edad Media, Estancia Media, Peso medio y Número de Exitus, por hospital. Aragón 2014.

Tabla 2. Altas, Edad Media, Estancia Media, Peso medio y nº de Exitus, por tipo de hospital. Aragón 2014.

Tabla 3. Altas, Edad Media, Estancia Media, Peso medio y nº de Exitus, por tipo de hospital (dependencia funcional). Aragón 2014.

Tabla 4. Altas, Edad Media, Estancia Media, Peso medio y nº de Exitus, por tipo de hospital público. Aragón, 2014.

Tabla 5. Altas, Edad Media, Estancia Media, Peso medio y nº de Exitus, por tipo de hospital (conglomerados). Aragón, 2014.

Tabla 6. Número de Altas registradas en la Estadística Hospitalaria Aragón (EHA) y CMBD. Aragón, 2014.

Tabla 7. Número de altas codificadas por Hospital. Aragón, 2014.

Tabla 8. Valores Ausentes en diferentes variables. Aragón, 2014.

Tabla 9. Media de Diagnósticos y Procedimientos por Hospital. Aragón, 2014.

Tabla 10. Codificación de diagnósticos y procedimientos por grupo de edad en Altas Hospitalización. Aragón, 2014.

Tabla 11. Codificación de Diagnósticos y Procedimientos por grupo de edad en Altas Hospitalización Quirúrgicas. Aragón, 2014.

Tabla 12. Codificación de Diagnósticos y Procedimientos por grupo de edad en Altas Hospitalización Médicas. Aragón, 2014.

Tabla 13. Altas de hospitalización con estancia 0 días y destino domicilio, altas con estancia \leq 1 día de ingresos programados, Exitus, por hospitales. Aragón, 2014.

Tabla 14. Altas de hospitalización con GRD no grupable por hospitales. Aragón, 2014.

Tabla 15. Altas de hospitalización con GRD no grupable. Aragón, 2014.

Tabla 16. Altas por grupos de Edad y Sexo. Aragón, 2014.

Tabla 17. Altas por Sexo. Aragón, 2014.

Tabla 18. Número de altas por Tipo de ingreso y Tipo de GRD.

Tabla 19. Altas por Tipo de Alta. Aragón, 2014.

Tabla 20. Altas por Servicio Clínico. Aragón, 2014.

Tabla 21. Altas, Peso medio, Estancia media, por país de origen. Aragón, 2014.

Tabla 22. Altas, Estancia Media, Edad Media, Peso Medio GRD y Exitus, por Zona Básica de Salud. Aragón, 2014.

Tabla 23. Altas por Entidad Financiadora. Aragón, 2014.

Tabla 24. Porcentaje de reingresos por Servicio. Aragón, 2014.

Tabla 25. Porcentaje de reingresos según tipo de ingreso: urgente, programado o tras procedimiento ambulatorio o CMA. Aragón, 2014.

Tabla 26. Porcentaje de reingresos Urgentes Oficiales y Urgentes mismo Dx Ppal. Aragón, 2014.

Tabla 27. Porcentaje de reingresos según tiempo transcurrido entre ingresos, por tipo de ingreso. Aragón, 2014.

Tabla 28. 30 GRDs con mayor porcentaje de Reingresos. Aragón, 2014.

Tabla 29. Porcentaje de reingresos por Diagnóstico Principal. Aragón, 2014.

Tabla 30. Porcentaje de reingresos por Hospital. Aragón, 2014.

Tabla 31. Porcentaje de reingresos en cada Hospital. Aragón, 2014.

- Tabla 32. CDM más frecuente, Altas, Estancias, Exitus, Edad Media y Peso Medio. Aragón, 2014.*
- Tabla 33. Porcentaje de Altas en hospitales Públicos y Privados en cada CDM. Aragón, 2014.*
- Tabla 34. Porcentaje de Estancias en hospitales Públicos y Privados en cada CDM. Aragón, 2014.*
- Tabla 35. 35 GRDs más frecuentes. Aragón, 2014.*
- Tabla 36. 35 GRDs Médicos más frecuentes. Aragón, 2014.*
- Tabla 37. 35 GRDs Quirúrgicos más frecuentes. Aragón, 2014.*
- Tabla 38. Altas por Capítulos Diagnósticos. Aragón, 2014.*
- Tabla 39. Diagnósticos más frecuentes, 19 secciones diagnósticas. Aragón, 2014.*
- Tabla 40. Diagnósticos más frecuentes en Hombres, 15 Secciones Diagnósticas. Aragón, 2014.*
- Tabla 41. Diagnósticos más frecuentes en Mujeres, 15 Secciones Diagnósticas. Aragón, 2014.*
- Tabla 42. Diagnósticos Secundarios más frecuentes. Aragón, 2014.*
- Tabla 43. Procedimientos más frecuentes. Aragón, 2014.*
- Tabla 44. GRDs con mayor Estancia Media (20 GRD Estancia Media \geq 30 días). Aragón, 2014.*
- Tabla 45. GRDs con menor Estancia Media (20 GRD Estancia Media menor). Aragón, 2014.*
- Tabla 46. GRDs con más Estancias Ahorradas (20 GRD Estancia Media menor). Aragón, 2014.*
- Tabla 47. GRDs con más Estancias Evitables (20 GRD Estancia Media mayor). Aragón, 2014.*
- Tabla 48. Fallecimientos por Capítulo Diagnóstico. Aragón, 2014.*
- Tabla 49. 20 Servicios con mayor número Altas por fallecimiento. Aragón, 2014.*
- Tabla 50. Altas Atención Ambulatoria Hospitales. Aragón, 2014.*
- Tabla 51. CMBD – Ambulatorio. GRDs Médicos más frecuentes. Aragón, 2014.*
- Tabla 52. CMBD – Ambulatorio. GRDs Quirúrgicos más frecuentes. Aragón, 2014.*
- Tabla 53. CMBD – Ambulatorio. Tasas de Ambulatorización, 10 GRDs Quirúrgicos más frecuentes. Aragón, 2014.*
- Tabla 54. GRDs con mayor Estancia Media por Hospital.*
- Tabla 55. GRDs con más Altas por Hospital.*

Gráficos.

Gráfico 1. *Altas y Estancia Media. Aragón, 2.009-2014.*

Gráfico 2. *Altas por hospital. Aragón, 2.013-2014.*

Gráfico 3. *Media de diagnósticos y procedimientos. Aragón, 2.009-2014.*

Gráfico 4. *Número de Altas de hospitalización según el número de Diagnósticos Codificados en hospitales públicos y privados. Aragón, 2014.*

Gráfico 5. *Número de Altas de hospitalización según el número de Procedimientos Codificados en hospitales públicos y privados. Aragón, 2014.*

Gráfico 6. *Altas hospitalización por edad y sexo. Aragón, 2014.*

Gráfico 7. *Tasas de hospitalización por edad y sexo. Aragón, 2014.*

Gráfico 8. *Altas de hospitalización Médica, por edad y sexo. Aragón, 2014.*

Gráfico 9. *Tasa de hospitalización Médica, por edad y sexo. Aragón, 2014.*

Gráfico 10. *Altas de hospitalización Quirúrgica, por edad y sexo. Aragón, 2014.*

Gráfico 11. *Tasa de hospitalización Quirúrgica, por edad y sexo. Aragón, 2014.*

Gráfico 12. *Distribución de las Altas por mes. Aragón, 2.010-2014.*

Gráfico 13. *Distribución de las Altas por Día de la semana. Aragón, 2014.*

Gráfico 14. *Altas según tipo de ingreso y sexo. Aragón, 2014.*

Gráfico 15. *Altas Médicas según Tipo de Ingreso. Aragón, 2014.*

Gráfico 16. *Altas Quirúrgicas según Tipo de Ingreso. Aragón, 2014.*

Gráfico 17. *Distribución de Altas por Días de Estancia y Gestión Hospital. Aragón, 2014.*

Gráfico 18. *Porcentaje de Altas públicas /privadas en días de estancias. Aragón, 2014.*

Gráfico 19. *Estancia Media en Cirugía. Aragón, 2014.*

Gráfico 20. *Altas por Servicio de alta. Aragón, 2014.*

Gráfico 21. *Altas por Sector, Aragón 2014.*

Gráfico 22. *Estancia Media (días) por Sector, Aragón 2014.*

Gráfico 23. *Edad Media (años) por Sector, Aragón 2014.*

Gráfico 24. *Peso Medio por Sector, Aragón 2014.*

Gráfico 25. *Exitus (casos) por Sector, Aragón 2014.*

Gráfico 26. *Distribución de las Estancias en hospitales Públicos y Privados en cada CDM. Aragón, 2014.*

Gráfico 27. *Las causas de hospitalización más frecuentes, Capítulos Diagnósticos. Aragón, 2014.*

Gráfico 28. *Diagnósticos Secundarios Codificados, Aragón, 2014.*

Gráfico 29. *Diez Servicios con mayor número Altas por fallecimiento. Aragón, 2014.*

ANEXO II.- ALTAS por GRD. Aragón 2.014.

GRD	Altas	Estancia Media (días)	Peso Medio	Exitos	Edad Media (años)
1 CRANEOTOMIA EDAD>17 CON CC	107	20,43	4,85	2	65,27
2 CRANEOTOMIA EDAD>17 SIN CC	257	10,50	3,21	8	61,20
6 LIBERACION DE TUNEL CARPIANO	514	1,13	0,74	0	57,41
7 PROCED. SOBRE N.CRANEALES Y PERIFERICOS Y OTROS PQ S.NERVIOSO CON CC	31	7,23	2,54	0	56,45
8 PROCED. SOBRE N.CRANEALES Y PERIFERICOS Y OTROS PQ S.NERVIOSO SIN CC	294	1,82	1,84	0	50,42
9 TRASTORNOS Y LESIONES ESPINALES	34	8,53	1,32	1	54,47
10 NEOPLASIAS DE SISTEMA NERVIOSO CON CC	207	9,30	2,81	44	62,75
11 NEOPLASIAS DE SISTEMA NERVIOSO SIN CC	236	8,95	1,31	28	56,49
12 TRASTORNOS DEGENERATIVOS DE SISTEMA NERVIOSO	469	7,66	1,42	15	67,96
13 ESCLEROSIS MULTIPLE Y ATAXIA CEREBELOSA	553	1,36	1,10	1	39,75
14 ICTUS CON INFARTO	1.345	12,85	1,67	116	76,06
15 ACCIDENTE CEREBROVASCULAR NO ESPECIFICO Y OCLUSION PRECEREBRAL SIN INFARTO	233	6,04	1,31	11	78,06
16 TRASTORNOS CEREBROVASCULARES NO ESPECIFICOS CON CC	33	11,82	1,61	2	72,88
17 TRASTORNOS CEREBROVASCULARES NO ESPECIFICOS SIN CC	63	4,67	0,92	2	44,94
18 TRASTORNOS DE NERVIOS CRANEALES Y PERIFERICOS CON CC	76	9,17	1,22	0	59,22
19 TRASTORNOS DE NERVIOS CRANEALES Y PERIFERICOS SIN CC	300	4,44	0,88	0	56,87
21 MENINGITIS VIRICA	37	9,41	0,83	0	39,65
22 ENCEFALOPATIA HIPERTENSIVA	21	4,43	1,38	1	75,67
23 ESTUPOR Y COMA NO TRAUMATICOS	51	5,31	0,90	0	55,43
34 OTROS TRASTORNOS DEL SISTEMA NERVIOSO CON CC	94	8,40	1,18	1	59,49
35 OTROS TRASTORNOS DEL SISTEMA NERVIOSO SIN CC	375	3,52	0,81	0	40,62
36 PROCEDIMIENTOS SOBRE RETINA	282	2,18	1,08	0	62,97
37 PROCEDIMIENTOS SOBRE ORBITA	50	3,94	1,56	0	55,40
38 PROCEDIMIENTOS PRIMARIOS SOBRE IRIS	17	1,24	1,07	0	67,18
39 PROCEDIMIENTOS SOBRE CRISTALINO CON O SIN VITRECTOMIA	1.318	0,38	1,05	0	73,11
40 PROCEDIMIENTOS EXTRAOCULARES EXCEPTO ORBITA EDAD>17	231	1,80	1,02	0	62,40
41 PROCEDIMIENTOS EXTRAOCULARES EXCEPTO ORBITA EDAD<18	78	1,62	0,81	0	6,29
42 PROCEDIMIENTOS INTRAOCULARES EXCEPTO RETINA, IRIS Y CRISTALINO	186	2,40	1,11	0	60,77
43 HIPEMA	9	4,89	0,68	0	29,33
44 INFECCIONES AGUDAS MAYORES DE OJO	39	5,18	0,70	0	35,90
45 TRASTORNOS NEUROLOGICOS DEL OJO	114	4,78	0,94	0	48,21
46 OTROS TRASTORNOS DEL OJO EDAD>17 CON CC	16	4,00	1,00	0	69,50
47 OTROS TRASTORNOS DEL OJO EDAD>17 SIN CC	113	2,04	0,74	0	61,61
48 OTROS TRASTORNOS DEL OJO EDAD<18	39	1,59	0,58	0	3,31
49 PROCED. MAYORES DE CABEZA Y CUELLO EXCEPTO POR NEOPLASIA MALIGNA	50	1,94	2,04	0	46,96
50 SIALOADENECTOMIA	103	2,54	1,10	0	53,20
51 PROCEDIMIENTOS SOBRE GLANDULAS SALIVARES EXCEPTO SIALOADENECTOMIA	21	2,48	0,86	0	57,00
52 REPARACION DE HENDIDURA LABIAL Y PALADAR	57	2,74	0,93	0	23,35
53 PROCEDIMIENTOS SOBRE SENOS Y MASTOIDES EDAD>17	240	2,63	1,02	0	51,27
54 PROCEDIMIENTOS SOBRE SENOS Y MASTOIDES EDAD<18	5	3,00	1,03	0	10,40
55 PROCEDIMIENTOS MISCELANEOS SOBRE OIDO, NARIZ, BOCA Y GARGANTA	1.241	1,76	0,87	0	46,01
56 RINOPLASTIA	410	1,42	0,80	0	39,08
57 PROCED. S. AYVA EXCEPTO AMIGDALECTOMIA Y/O ADENOIDECTOMIA SOLO, EDAD>17	169	3,88	0,65	0	38,75
58 PROCED. S. AYVA EXCEPTO AMIGDALECTOMIA Y/O ADENOIDECTOMIA SOLO, EDAD<18	92	0,93	0,78	0	5,75
59 AMIGDALECTOMIA Y/O ADENOIDECTOMIA SOLO, EDAD>17	121	2,34	0,66	0	29,80
60 AMIGDALECTOMIA Y/O ADENOIDECTOMIA SOLO, EDAD<18	388	1,72	0,60	0	6,01
61 MIRINGOTOMIA CON INSERCIÓN DE TUBO EDAD>17	22	1,27	0,97	0	49,14
62 MIRINGOTOMIA CON INSERCIÓN DE TUBO EDAD<18	104	1,32	0,72	0	4,68
63 OTROS PROCEDIMIENTOS QUIRURGICOS SOBRE OIDO, NARIZ, BOCA Y GARGANTA	47	4,19	1,29	0	40,83
64 NEOPLASIA MALIGNA DE OIDO, NARIZ, BOCA Y GARGANTA	124	6,78	1,61	26	64,23
65 ALTERACIONES DEL EQUILIBRIO	218	3,80	0,63	0	59,64
66 EPISTAXIS	87	5,08	0,69	0	67,63
67 EPIGLOTITIS	3	5,33	0,70	0	50,33
68 OTITIS MEDIA Y ITRS EDAD>17 CON CC	134	7,50	0,67	1	66,36
69 OTITIS MEDIA Y ITRS EDAD>17 SIN CC	287	4,39	0,47	6	52,15
70 OTITIS MEDIA Y ITRS EDAD<18	439	2,67	0,57	0	3,55
71 LARINGOTRAQUEITIS	10	4,10	0,43	0	28,20
72 TRAUMATISMO Y DEFORMIDAD NASAL	115	0,97	0,64	0	33,55
73 OTROS DIAGNOSTICOS DE OIDO, NARIZ, BOCA Y GARGANTA EDAD>17	966	1,68	0,70	1	56,58
74 OTROS DIAGNOSTICOS DE OIDO, NARIZ, BOCA Y GARGANTA EDAD<18	107	1,37	0,57	0	4,44
75 PROCEDIMIENTOS TORACICOS MAYORES	276	5,79	2,86	2	59,13
76 OTROS PROCEDIMIENTOS QUIRURGICOS DE APARATO RESPIRATORIO CON CC	130	7,47	2,98	1	66,68
77 OTROS PROCEDIMIENTOS QUIRURGICOS DE APARATO RESPIRATORIO SIN CC	102	2,16	1,86	0	61,75
78 EMBOLISMO PULMONAR	312	9,31	1,48	17	72,93
79 INFECCIONES Y INFLAMACIONES RESPIRATORIAS EXCEPTO NEUMONIA SIMPLE EDAD>17 CON CC	240	11,10	1,78	48	79,68
80 INFECCIONES Y INFLAMACIONES RESPIRATORIAS EXCEPTO NEUMONIA SIMPLE EDAD>17 SIN CC	116	10,61	1,19	16	73,97
82 NEOPLASIAS RESPIRATORIAS	757	8,52	1,81	159	67,89
83 TRAUMATISMO TORACICO MAYOR CON CC	28	5,25	1,09	1	66,14
84 TRAUMATISMO TORACICO MAYOR SIN CC	59	4,39	0,73	0	63,73
85 DERRAME PLEURAL CON CC	85	8,29	1,58	7	74,99
86 DERRAME PLEURAL SIN CC	60	6,60	1,21	0	67,20
87 EDEMA PULMONAR Y INSUFICIENCIA RESPIRATORIA	811	8,79	1,42	129	76,30
88 ENFERMEDAD PULMONAR OBSTRUCTIVA CRONICA	1.440	7,97	1,06	19	74,84
89 NEUMONIA SIMPLE Y PLEURITIS EDAD>17 CON CC	1.219	9,07	1,19	70	76,20
90 NEUMONIA SIMPLE Y PLEURITIS EDAD>17 SIN CC	695	7,08	0,80	15	67,01

92	NEUMOPATIA INTERSTICIAL CON CC	76	9,46	1,38	0	67,66
93	NEUMOPATIA INTERSTICIAL SIN CC	80	6,89	1,05	1	63,03
94	NEUMOTORAX CON CC	41	6,73	1,14	1	52,61
95	NEUMOTORAX SIN CC	104	3,60	0,75	0	32,94
96	BRONQUITIS Y ASMA EDAD>17 CON CC	449	8,13	0,92	5	75,71
97	BRONQUITIS Y ASMA EDAD>17 SIN CC	378	6,43	0,68	1	67,19
99	SIGNOS Y SINTOMAS RESPIRATORIOS CON CC	159	6,16	0,90	12	70,31
100	SIGNOS Y SINTOMAS RESPIRATORIOS SIN CC	223	4,92	0,67	10	57,31
101	OTROS DIAGNOSTICOS DE APARATO RESPIRATORIO CON CC	1.276	8,47	1,00	62	77,46
102	OTROS DIAGNOSTICOS DE APARATO RESPIRATORIO SIN CC	652	5,96	0,62	16	63,77
103	TRASPLANTE CARDIACO O IMPLANTACION DE SISTEMA DE ASISTENCIA CARDIACA	10	18,70	44,35	2	52,20
104	PROC. SOBRE VALV. CARDIACAS Y OTROS PROC. CARDIOTORACICOS MAYORES CON CAT. CARDIACO	7	28,86	8,40	1	69,57
105	PROC. SOBRE VALV. CARDIACAS Y OTROS PROC. CARDIOTORACICOS MAYORES SIN CAT. CARDIACO	257	14,59	5,91	3	66,75
106	BYPASS CORONARIO CON ACTP	1	20,00	7,79	0	75,00
107	BYPASS CORONARIO SIN ACTP Y CON CATETERISMO CARDIACO	16	25,00	6,04	0	68,06
108	OTROS PROCEDIMIENTOS CARDIOTORACICOS	15	8,13	4,82	0	48,67
109	BYPASS CORONARIO SIN ACTP SIN CATETERISMO CARDIACO	79	12,10	4,52	1	66,48
110	PROCEDIMIENTOS CARDIOVASCULARES MAYORES CON CC	77	10,31	4,39	4	65,23
111	PROCEDIMIENTOS CARDIOVASCULARES MAYORES SIN CC	91	7,98	3,16	0	59,53
112	PROCEDIMIENTOS CARDIOVASCULARES PERCUTANEOS, SIN IAM, INSUFICIENCIA CARDIACA O SHOCK	570	3,77	1,99	2	59,23
113	AMPUTACION POR TRAST.CIRCULATORIOS EXCEPTO M.SUPERIOR Y DEDOS DEL PIE	81	22,70	4,66	4	75,10
114	AMPUTACION DE M.SUPERIOR Y DEDOS DEL PIE POR TRASTORNOS CIRCULATORIOS	57	25,30	2,49	0	69,95
115	IMPLANT. MARCAPASOS CARD. PERM. CON IAM, F. CARDIACO, SHOCK, DESFIB. O SUST. GENERADOR	37	7,30	4,74	0	68,76
116	OTRAS IMPLANTACIONES DE MARCAPASOS CARDIACO PERMANENTE	627	6,44	3,46	1	77,88
117	REVISION DE MARCAPASOS CARDIACO EXCEPTO SUSTITUCION DE GENERADOR	39	6,10	1,61	0	74,85
118	REVISION DE MARCAPASOS CARDIACO SUSTITUCION DE GENERADOR	254	2,12	2,07	0	79,00
119	LIGADURA Y STRIPPING DE VENAS	1.052	0,86	1,03	0	53,03
120	OTROS PROCEDIMIENTOS QUIRURGICOS DE APARATO CIRCULATORIO	34	19,76	2,87	2	72,91
121	TRAST.CIRCULATORIOS CON IAM Y COMPL.MAYORES, ALTA CON VIDA	234	10,66	2,72	0	77,92
122	TRAST.CIRCULATORIOS CON IAM SIN COMPL. MAYORES ALTA CON VIDA	201	7,17	1,64	0	69,42
123	TRAST.CIRCULATORIOS CON IAM, EXITUS	96	5,88	3,96	96	83,06
124	TRAST.CIRCULATORIOS EXCEPTO IAM, CON CATETERISMO Y DIAG. COMPLEJO	377	9,45	1,68	4	66,63
125	TRAST.CIRCULATORIOS EXCEPTO IAM, CON CATETERISMO SIN DIAG. COMPLEJO	815	4,03	1,10	0	66,44
126	ENDOCARDITIS AGUDA Y SUBAGUDA	27	23,56	4,04	5	65,93
127	INSUFICIENCIA CARDIACA Y SHOCK	2.945	8,50	1,30	178	79,96
128	TROMBOFLEBITIS DE VENAS PROFUNDAS	16	4,50	0,86	0	67,94
129	PARADA CARDIACA, CAUSA DESCONOCIDA	5	3,20	1,42	4	77,40
130	TRASTORNOS VASCULARES PERIFERICOS CON CC	311	8,88	1,20	24	73,82
131	TRASTORNOS VASCULARES PERIFERICOS SIN CC	380	5,49	0,83	8	69,06
132	ATEROSCLEROSIS CON CC	40	8,45	1,04	0	73,50
133	ATEROSCLEROSIS SIN CC	85	4,31	0,70	0	66,99
134	HIPERTENSION	171	4,80	0,79	0	66,24
135	TRASTORNOS CARDIACOS CONGENITOS Y VALVULARES EDAD>17 CON CC	62	8,63	1,28	4	77,44
136	TRASTORNOS CARDIACOS CONGENITOS Y VALVULARES EDAD>17 SIN CC	53	5,57	0,73	0	70,91
137	TRASTORNOS CARDIACOS CONGENITOS Y VALVULARES EDAD<18	15	1,53	1,18	0	4,53
138	ARRITMIAS CARDIACAS Y TRASTORNOS DE CONDUCCION CON CC	663	6,71	1,09	12	77,86
139	ARRITMIAS CARDIACAS Y TRASTORNOS DE CONDUCCION SIN CC	654	3,20	0,69	3	68,26
140	ANGINA DE PECHO	425	6,17	0,71	10	74,56
141	SINCOPE Y COLAPSO CON CC	345	6,57	0,88	1	75,39
142	SINCOPE Y COLAPSO SIN CC	417	4,18	0,69	2	60,95
143	DOLOR TORACICO	833	3,67	0,58	2	64,64
144	OTROS DIAGNOSTICOS DE APARATO CIRCULATORIO CON CC	132	7,39	1,17	2	62,89
145	OTROS DIAGNOSTICOS DE APARATO CIRCULATORIO SIN CC	159	5,94	0,72	0	54,92
146	RESECCION RECTAL CON CC	72	14,75	3,02	0	68,92
147	RESECCION RECTAL SIN CC	97	11,08	2,20	1	68,16
148	PROCEDIMIENTOS MAYORES DE INTESTINO DELGADO Y GRUESO CON CC	402	15,35	2,89	14	70,57
149	PROCEDIMIENTOS MAYORES DE INTESTINO DELGADO Y GRUESO SIN CC	396	9,76	1,83	6	66,52
150	ADHESIOLISIS PERITONEAL CON CC	37	11,62	2,27	1	65,70
151	ADHESIOLISIS PERITONEAL SIN CC	54	8,56	1,45	1	63,83
152	PROCEDIMIENTOS MENORES DE INTESTINO DELGADO Y GRUESO CON CC	33	12,55	1,81	0	62,06
153	PROCEDIMIENTOS MENORES DE INTESTINO DELGADO Y GRUESO SIN CC	80	8,41	1,31	0	61,69
154	PROCEDIMIENTOS SOBRE ESTOMAGO, ESOFAGO Y DUODENO EDAD>17 CON CC	88	15,84	3,52	3	69,22
155	PROCEDIMIENTOS SOBRE ESTOMAGO, ESOFAGO Y DUODENO EDAD>17 SIN CC	155	8,28	1,93	1	60,00
156	PROCEDIMIENTOS SOBRE ESTOMAGO, ESOFAGO Y DUODENO EDAD<18	14	3,50	1,34	0	3,00
157	PROCEDIMIENTOS SOBRE ANO Y ENTEROSTOMIA CON CC	118	4,25	1,30	0	61,02
158	PROCEDIMIENTOS SOBRE ANO Y ENTEROSTOMIA SIN CC	1.354	2,04	0,75	0	51,21
159	PROCEDIMIENTOS SOBRE HERNIA EXCEPTO INGUINAL Y FEMORAL EDAD>17 CON CC	164	4,64	1,41	0	65,10
160	PROCEDIMIENTOS SOBRE HERNIA EXCEPTO INGUINAL Y FEMORAL EDAD>17 SIN CC	1.087	2,84	1,00	0	58,24
161	PROCEDIMIENTOS SOBRE HERNIA INGUINAL Y FEMORAL EDAD>17 CON CC	268	2,77	1,19	1	70,51
162	PROCEDIMIENTOS SOBRE HERNIA INGUINAL Y FEMORAL EDAD>17 SIN CC	2.280	1,69	0,82	2	61,46
163	PROCEDIMIENTOS SOBRE HERNIA EDAD<18	125	1,46	0,75	0	4,33
164	APENDICECTOMIA CON DIAGNOSTICO PRINCIPAL COMPLICADO CON CC	27	9,85	1,91	0	48,11
165	APENDICECTOMIA CON DIAGNOSTICO PRINCIPAL COMPLICADO SIN CC	58	5,84	1,28	0	34,97
166	APENDICECTOMIA SIN DIAGNOSTICO PRINCIPAL COMPLICADO CON CC	17	5,41	1,26	0	49,06
167	APENDICECTOMIA SIN DIAGNOSTICO PRINCIPAL COMPLICADO SIN CC	375	3,08	0,93	0	26,94
168	PROCEDIMIENTOS SOBRE BOCA CON CC	14	4,43	1,41	0	71,57
169	PROCEDIMIENTOS SOBRE BOCA SIN CC	187	2,09	0,93	0	44,27
170	OTROS PROCEDIMIENTOS QUIRURGICOS SOBRE APARATO DIGESTIVO CON CC	62	16,03	2,87	8	65,76
171	OTROS PROCEDIMIENTOS QUIRURGICOS SOBRE APARATO DIGESTIVO SIN CC	102	6,14	1,40	3	50,59
172	NEOPLASIA MALIGNA DIGESTIVA CON CC	584	9,78	1,91	115	72,07
173	NEOPLASIA MALIGNA DIGESTIVA SIN CC	250	9,55	1,17	49	70,28

174	HEMORRAGIA GASTROINTESTINAL CON CC	469	7,27	1,49	13	77,36
175	HEMORRAGIA GASTROINTESTINAL SIN CC	558	4,88	0,89	8	67,68
176	ULCERA PEPTICA COMPLICADA	32	8,91	1,05	1	60,38
177	ULCERA PEPTICA NO COMPLICADA CON CC	14	7,57	0,99	0	64,36
178	ULCERA PEPTICA NO COMPLICADA SIN CC	15	3,80	0,73	0	43,33
179	ENFERMEDAD INFLAMATORIA INTESTINAL	231	8,02	1,04	0	41,56
180	OBSTRUCCION GASTROINTESTINAL CON CC	218	7,82	0,95	31	74,86
181	OBSTRUCCION GASTROINTESTINAL SIN CC	350	5,47	0,65	9	63,11
182	ESOFAGITIS, GASTROENTERITIS Y TRAST.DIGEST. MISCELANEOS EDAD>17 CON CC	486	7,65	1,07	10	72,85
183	ESOFAGITIS, GASTROENTERITIS Y TRAST.DIGEST. MISCELANEOS EDAD>17 SIN CC	869	5,28	0,72	2	60,41
185	TRAST. DENTALES Y BUCALES EXCEPTO EXTRACCIONES Y REPOSICIONES EDAD>17	168	4,57	0,70	0	47,31
186	TRAST. DENTALES Y BUCALES EXCEPTO EXTRACCIONES Y REPOSICIONES EDAD<18	91	2,11	0,65	0	6,09
187	EXTRACCIONES Y REPOSICIONES DENTALES	146	1,85	0,73	0	23,75
188	OTROS DIAGNOSTICOS DE APARATO DIGESTIVO EDAD>17 CON CC	417	6,88	1,01	19	71,61
189	OTROS DIAGNOSTICOS DE APARATO DIGESTIVO EDAD>17 SIN CC	621	4,19	0,68	4	62,26
191	PROCEDIMIENTOS SOBRE PANCREAS, HIGADO Y DERIVACION CON CC	125	11,99	4,62	1	66,14
192	PROCEDIMIENTOS SOBRE PANCREAS, HIGADO Y DERIVACION SIN CC	119	9,05	3,03	0	64,76
193	PROC.S. VIA BILIAR EXCEPTO COLECISTECTOMIA SOLO, CON O SIN ECB CON CC	30	15,40	3,82	0	71,13
194	PROC.S. VIA BILIAR EXCEPTO COLECISTECTOMIA SOLO, CON O SIN ECB SIN CC	23	10,78	2,37	1	69,09
195	COLECISTECTOMIA CON EXPLORACION VIA BILIAR CON CC	3	16,00	2,70	0	67,00
196	COLECISTECTOMIA CON EXPLORACION VIA BILIAR SIN CC	1	25,00	2,18	0	60,00
197	COLECISTECTOMIA SIN EXPLORACION VIA BILIAR CON CC	60	11,10	2,27	1	71,95
198	COLECISTECTOMIA SIN EXPLORACION VIA BILIAR SIN CC	135	7,49	1,51	1	66,71
199	PROCEDIMIENTO DIAGNOSTICO HEPATOBILIAR POR NEOPLASIA MALIGNA	7	13,29	3,11	2	72,00
200	PROCEDIMIENTO DIAGNOSTICO HEPATOBILIAR EXCEPTO POR NEOPLASIA MALIGNA	9	11,22	2,33	0	61,67
201	OTROS PROCEDIMIENTOS QUIRURGICOS HEPATOBILIARES O DE PANCREAS	16	17,69	3,29	1	70,31
202	CIRROSIS Y HEPATITIS ALCOHOLICA	345	6,59	1,21	13	62,92
203	NEOPLASIA MALIGNA DE SISTEMA HEPATOBILIAR O DE PANCREAS	579	7,42	1,87	104	70,04
204	TRASTORNOS DE PANCREAS EXCEPTO NEOPLASIA MALIGNA	629	7,15	0,92	4	61,66
205	TRASTORNOS DE HIGADO EXC. N.MALIGNA, CIRROSIS, HEPATITIS ALCOHOLICA CON CC	368	6,97	1,44	26	63,26
206	TRASTORNOS DE HIGADO EXC. N.MALIGNA, CIRROSIS, HEPATITIS ALCOHOLICA SIN CC	201	5,52	0,95	0	52,33
207	TRASTORNOS DEL TRACTO BILIAR CON CC	644	8,48	1,18	5	75,57
208	TRASTORNOS DEL TRACTO BILIAR SIN CC	931	5,78	0,72	1	67,90
209	SUSTITUCION ARTICULACION MAYOR EXCEPTO CADERA Y REEMPLANTE MIEMBRO INFERIOR, EXCEPTO POR CC	1.760	6,61	2,78	0	71,66
210	PROC. DE CADERA Y FEMUR EXCEPTO ARTICULACION MAYOR EDAD>17 CON CC	473	13,03	2,91	35	82,76
211	PROC. DE CADERA Y FEMUR EXCEPTO ARTICULACION MAYOR EDAD>17 SIN CC	783	9,47	2,08	4	76,81
212	PROC. DE CADERA Y FEMUR EXCEPTO ARTICULACION MAYOR EDAD<18	37	3,62	1,93	0	10,14
213	AMPUTACION POR TRASTORNOS MUSCULOESQUELETICOS Y TEJIDO CONECTIVO	19	22,79	3,14	0	67,63
216	BIOPSIAS DE SISTEMA MUSCULOESQUELETICO Y TEJIDO CONECTIVO	60	4,42	2,72	0	51,28
217	DESBRID.HER. Y INJ.PIEL EXC.HER.ABIERTA POR TRAST.MUS.ESQ.Y T.CONEC.EXC.MANO	61	20,74	3,18	0	63,33
218	PROC. EXTR.INFERIOR Y HUMERO EXC. CADERA,PIE,FEMUR EDAD>17 CON CC	110	9,33	2,42	2	66,76
219	PROC. EXTR.INFERIOR Y HUMERO EXC. CADERA,PIE,FEMUR EDAD>17 SIN CC	1.087	4,54	1,41	0	56,09
220	PROCEDIMIENTOS EXTR.INFERIOR Y HUMERO EXC. CADERA,PIE,FEMUR EDAD<18	115	2,01	1,29	0	10,06
221	PROCEDIMIENTOS SOBRE LA RODILLA CON CC	33	4,79	2,07	0	53,03
222	PROCEDIMIENTOS SOBRE LA RODILLA SIN CC	2.327	1,39	1,20	0	42,56
223	PROC. MAYORES HOMBRO/CODO, U OTROS PROCEDIMIENTOS EXTR.SUPERIOR CON CC	457	1,83	1,14	0	52,76
224	PROC. HOMBRO, CODO O ANTEBRAZO, EXC. PROC.MAYOR DE ARTICULACION SIN CC	874	2,04	1,02	0	48,53
225	PROCEDIMIENTOS SOBRE EL PIE	1.331	1,77	1,41	0	56,49
226	PROCEDIMIENTOS SOBRE TEJIDOS BLANDOS CON CC	48	5,42	1,92	0	58,06
227	PROCEDIMIENTOS SOBRE TEJIDOS BLANDOS SIN CC	1.051	2,36	1,13	0	47,95
228	PROC.MAYOR SOBRE PULGAR O ARTICULACION, U OTROS PROC.S.MANO O MUÑECA CON CC	161	1,77	1,10	0	53,37
229	PROC. SOBRE MANO O MUÑECA, EXCEPTO PROC.MAYORES S.ARTICULACION SIN CC	956	1,38	0,94	0	46,82
230	EXCISION LOCAL Y ELIMINACION DISP. FIJACION INTERNA DE CADERA Y FEMUR	142	3,04	1,33	0	43,04
232	ARTROSCOPIA	1.218	1,45	1,35	0	46,71
233	OTROS PROC. QUIRURGICOS DE S.MUSCULOESQUELETICO Y T.CONECTIVO CON CC	40	8,45	2,80	0	65,83
234	OTROS PROC. QUIRURGICOS DE S.MUSCULOESQUELETICO Y T.CONECTIVO SIN CC	454	4,11	1,63	1	50,22
235	FRACTURAS DE FEMUR	37	7,89	1,46	4	48,95
236	FRACTURAS DE CADERA Y PELVIS	423	10,29	1,21	24	80,23
237	ESGUINCE, DESGARRO Y LUXACION DE CADERA, PELVIS Y MUSLO	12	6,42	0,80	0	43,50
238	OSTEOMIELITIS	23	15,04	1,61	0	48,48
239	FRACTURAS PATOLOGICAS Y NEOPLASIA MALIGNA MUSCULOESQUELETICA Y T.CONECTIVO	184	9,80	2,05	14	64,45
240	TRASTORNOS DE T.CONECTIVO CON CC	134	8,93	1,58	0	62,08
241	TRASTORNOS DE T.CONECTIVO SIN CC	129	4,88	0,88	0	47,51
242	ARTRITIS SEPTICA	22	14,09	1,16	1	46,68
243	PROBLEMAS MEDICOS DE LA ESPALDA	1.364	5,91	0,77	4	55,55
244	ENFERMEDADES OSEAS Y ARTROPATIAS ESPECIFICAS CON CC	37	6,11	0,96	0	73,00
245	ENFERMEDADES OSEAS Y ARTROPATIAS ESPECIFICAS SIN CC	138	4,22	0,73	0	62,93
246	ARTROPATIAS NO ESPECIFICAS	48	6,04	0,78	0	48,06
247	SIGNOS Y SINTOMAS DE SISTEMA MUSCULOESQUELETICO Y T.CONECTIVO	143	5,12	0,60	0	52,20
248	TENDINITIS, MIOSITIS Y BURSITIS	222	6,79	0,73	0	56,98
249	MALFUNCION, REACCION O COMPL. DE DISPOSITIVO ORTOPEDICO	149	6,72	1,07	1	70,15
250	FRACTURA,ESGUINCE,DESGARRO Y LUXACION ANTEBRAZO,MANO,PIE EDAD>17 CON CC	19	4,16	0,95	0	64,37
251	FRACTURA,ESGUINCE,DESGARRO Y LUXACION ANTEBRAZO,MANO,PIE EDAD>17 SIN CC	287	1,86	0,57	0	47,30
252	FRACTURA,ESGUINCE,DESGARRO Y LUXACION ANTEBRAZO,MANO,PIE EDAD<18	72	1,13	0,57	0	9,14
253	FRACTURA,ESGUINCE,DESGARRO Y LUXACION BRAZO,PIERNA EXCL.PIE EDAD>17 CON CC	54	6,19	1,20	1	64,91
254	FRACTURA,ESGUINCE,DESGARRO Y LUXACION BRAZO,PIERNA EXCL.PIE EDAD>17 SIN CC	555	2,63	0,69	2	52,14
255	FRACTURA,ESGUINCE,DESGARRO Y LUXACION BRAZO,PIERNA EXCL.PIE EDAD<18	74	1,38	0,57	0	9,68
256	OTROS DIAGNOSTICOS DE SISTEMA MUSCULOESQUELETICO Y TEJIDO CONECTIVO	403	6,34	0,75	0	46,65
257	MASTECTOMIA TOTAL POR NEOPLASIA MALIGNA CON CC	112	4,90	1,71	0	62,98
258	MASTECTOMIA TOTAL POR NEOPLASIA MALIGNA SIN CC	236	4,02	1,58	0	59,64
259	MASTECTOMIA SUBTOTAL POR NEOPLASIA MALIGNA CON CC	150	2,74	1,40	0	60,86

260	MASTECTOMIA SUBTOTAL POR NEOPLASIA MALIGNA SIN CC	448	2,19	1,08	0	58,17
261	PROC. S. MAMA POR PROCESO NO MALIGNO EXCEPTO BIOPSIA Y EXCISION LOCAL	752	1,64	1,41	0	39,03
262	BIOPSIA DE MAMA Y EXCISION LOCAL POR PROCESO NO MALIGNO	279	1,25	0,94	0	42,19
263	INJERTO PIEL Y/O DESBRID. POR ULCERA CUTANEA, CELULITIS CON CC	67	20,25	2,41	3	72,75
264	INJERTO PIEL Y/O DESBRID. POR ULCERA CUTANEA, CELULITIS SIN CC	64	12,78	1,44	0	64,81
265	INJERTO PIEL Y/O DESBRID. EXCEPTO POR ULCERA CUTANEA, CELULITIS CON CC	34	7,00	2,39	0	70,65
266	INJERTO PIEL Y/O DESBRID. EXCEPTO POR ULCERA CUTANEA, CELULITIS SIN CC	259	4,15	1,53	0	64,76
267	PROCEDIMIENTOS DE REGION PERIANAL Y ENFERMEDAD PILONIDAL	272	1,70	0,71	0	31,24
268	PROCEDIMIENTOS PLASTICOS SOBRE PIEL, T.SUBCUTANEO Y MAMA	400	2,04	1,07	0	50,58
269	OTROS PROCEDIMIENTOS SOBRE PIEL, T.SUBCUTANEO Y MAMA CON CC	82	7,54	1,56	0	67,85
270	OTROS PROCEDIMIENTOS SOBRE PIEL, T.SUBCUTANEO Y MAMA SIN CC	547	2,03	0,97	0	53,02
271	ULCERAS CUTANEAS	105	13,64	1,32	9	75,77
272	TRASTORNOS MAYORES DE PIEL CON CC	35	9,51	1,44	1	65,14
273	TRASTORNOS MAYORES DE PIEL SIN CC	63	6,67	1,02	1	57,59
274	PROCESOS MALIGNOS DE MAMA CON CC	47	8,38	1,99	25	68,81
275	PROCESOS MALIGNOS DE MAMA SIN CC	41	10,07	1,07	18	66,90
276	TRASTORNOS NO MALIGNOS DE MAMA	57	2,54	0,64	0	43,39
277	CELULITIS EDAD>17 CON CC	160	9,69	0,99	2	72,05
278	CELULITIS EDAD>17 SIN CC	269	5,45	0,69	1	56,64
279	CELULITIS EDAD<18	73	3,88	0,52	0	6,56
280	TRAUMATISMO DE PIEL, T.SUBCUTANEO Y MAMA EDAD>17 CON CC	30	7,40	0,77	0	76,97
281	TRAUMATISMO DE PIEL, T.SUBCUTANEO Y MAMA EDAD>17 SIN CC	226	3,80	0,52	0	50,88
282	TRAUMATISMO DE PIEL, T.SUBCUTANEO Y MAMA EDAD<18	46	1,78	0,46	0	8,50
283	TRASTORNOS MENORES DE LA PIEL CON CC	60	7,73	0,83	2	67,78
284	TRASTORNOS MENORES DE LA PIEL SIN CC	232	4,34	0,55	3	47,31
285	AMPUTACION M.INFERIOR POR TRAST.ENDOCRINOS, NUTRICIONALES Y METABOLICOS	14	26,14	3,09	0	64,71
286	PROCEDIMIENTOS SOBRE SUPRARRENALES Y HIPOFISIS	56	9,13	2,31	0	53,34
287	INJERTO DE PIEL Y DESBRIDAMIENTO HERIDA POR TRAST. ENDOCR., NUTR. Y METAB.	6	16,50	1,89	0	66,33
288	PROCEDIMIENTOS GÁSTRICOS PARA OBESIDAD	386	2,98	1,62	0	46,09
289	PROCEDIMIENTOS SOBRE PARATIROIDES	77	3,04	1,04	0	60,45
290	PROCEDIMIENTOS SOBRE TIROIDES	590	3,09	0,99	1	52,79
291	PROCEDIMIENTOS SOBRE TRACTO TIREOGLOSO	36	2,78	0,72	0	21,72
292	OTROS PROCEDIMIENTOS QUIRURGICOS ENDOCR., NUTRIC. Y METAB. CON CC	11	16,91	3,16	0	57,91
293	OTROS PROCEDIMIENTOS QUIRURGICOS ENDOCR., NUTRIC. Y METAB. SIN CC	124	4,07	1,59	0	44,60
294	DIABETES EDAD>35	411	6,95	0,88	7	69,00
295	DIABETES EDAD<36	151	4,68	0,82	0	19,01
296	TRASTORNOS NUTRICIONALES Y METABOLICOS MISCELANEOS EDAD>17 CON CC	220	8,73	0,99	20	76,84
297	TRASTORNOS NUTRICIONALES Y METABOLICOS MISCELANEOS EDAD>17 SIN CC	165	6,61	0,57	6	69,00
298	TRASTORNOS NUTRICIONALES Y METABOLICOS MISCELANEOS EDAD<18	98	2,47	0,47	0	3,97
299	ERRORES INNATOS DEL METABOLISMO	68	2,51	0,63	0	24,06
300	TRASTORNOS ENDOCRINOS CON CC	152	5,42	1,04	4	60,69
301	TRASTORNOS ENDOCRINOS SIN CC	276	2,21	0,65	0	42,37
302	TRASPLANTE RENAL	55	13,95	9,66	2	56,05
303	PROCEDIMIENTOS S.RIÑON Y URETER POR NEOPLASIA	209	7,55	2,44	0	64,69
304	PROC. S. RIÑON Y URETER POR PROCEDIMIENTO NO NEOPLASICO CON CC	82	9,01	2,16	0	59,94
305	PROC. S. RIÑON Y URETER POR PROCEDIMIENTO NO NEOPLASICO SIN CC	192	5,29	1,43	0	50,02
306	PROSTATECTOMIA CON CC	31	8,68	2,11	1	72,97
307	PROSTATECTOMIA SIN CC	54	5,26	1,00	0	71,98
308	PROCEDIMIENTOS MENORES SOBRE VEJIGA CON CC	22	6,64	2,01	1	67,36
309	PROCEDIMIENTOS MENORES SOBRE VEJIGA SIN CC	93	3,03	1,20	0	62,22
310	PROCEDIMIENTOS TRANSURETRALES CON CC	364	5,06	1,20	5	73,20
311	PROCEDIMIENTOS TRANSURETRALES SIN CC	1.235	3,19	0,86	0	65,51
312	PROCEDIMIENTOS SOBRE URETRA, EDAD>17 CON CC	29	3,31	1,40	0	71,07
313	PROCEDIMIENTOS SOBRE URETRA, EDAD>17 SIN CC	97	2,43	0,93	0	61,08
314	PROCEDIMIENTOS SOBRE URETRA, EDAD<18	19	2,37	0,73	0	6,32
315	OTROS PROCEDIMIENTOS SOBRE RIÑON Y TRACTO URINARIO	169	2,93	2,86	2	65,09
316	INSUFICIENCIA RENAL	632	8,35	1,33	62	77,31
317	ADMISION PARA DIALISIS RENAL	53	1,81	0,62	0	35,08
318	NEOPLASIAS DE RIÑON Y TRACTO URINARIO CON CC	100	8,78	1,53	26	73,62
319	NEOPLASIAS DE RIÑON Y TRACTO URINARIO SIN CC	101	6,09	0,83	15	69,96
320	INFECCIONES DE RIÑON Y TRACTO URINARIO EDAD>17 CON CC	581	8,52	1,03	11	77,94
321	INFECCIONES DE RIÑON Y TRACTO URINARIO EDAD>17 SIN CC	684	5,27	0,69	9	63,76
322	INFECCIONES DE RIÑON Y TRACTO URINARIO EDAD<18	190	3,66	0,78	0	3,32
323	CALCULOS URINARIOS CON CC, Y/O LITOTRIPSIA EXTRACORPOREA POR ONDA DE CHOQUE	156	3,95	0,69	1	58,17
324	CALCULOS URINARIOS SIN CC	1.004	2,14	0,51	0	50,29
325	SIGNOS Y SINTOMAS DE RIÑON Y TRACTO URINARIO EDAD>17 CON CC	105	7,14	0,87	4	78,53
326	SIGNOS Y SINTOMAS DE RIÑON Y TRACTO URINARIO EDAD>17 SIN CC	183	4,85	0,54	1	73,48
327	SIGNOS Y SINTOMAS DE RIÑON Y TRACTO URINARIO EDAD<18	14	1,86	0,55	0	7,21
328	ESTENOSIS URETRAL EDAD>17 CON CC	10	3,90	0,90	0	67,70
329	ESTENOSIS URETRAL EDAD>17 SIN CC	52	2,02	0,62	0	62,13
330	ESTENOSIS URETRAL EDAD<18	2	1,50	0,74	0	5,50
331	OTROS DIAGNOSTICOS DE RIÑON Y TRACTO URINARIO EDAD>17 CON CC	123	5,54	1,17	4	68,85
332	OTROS DIAGNOSTICOS DE RIÑON Y TRACTO URINARIO EDAD>17 SIN CC	252	3,32	0,66	0	57,82
333	OTROS DIAGNOSTICOS DE RIÑON Y TRACTO URINARIO EDAD<18	44	2,55	0,88	0	5,93
334	PROCEDIMIENTOS MAYORES SOBRE PELVIS MASCULINA CON CC	56	9,63	2,29	0	68,25
335	PROCEDIMIENTOS MAYORES SOBRE PELVIS MASCULINA SIN CC	356	6,57	1,89	0	65,46
336	PROSTATECTOMIA TRANSURETRAL CON CC	155	5,77	1,12	0	74,50
337	PROSTATECTOMIA TRANSURETRAL SIN CC	662	4,55	0,81	0	69,20
338	PROCEDIMIENTOS SOBRE TESTICULO, NEOPLASIA MALIGNA	30	2,77	2,75	0	33,00
339	PROCEDIMIENTOS SOBRE TESTICULO, PROCESO NO MALIGNO EDAD>17	284	2,51	0,89	0	52,30
340	PROCEDIMIENTOS SOBRE TESTICULO, PROCESO NO MALIGNO EDAD<18	244	1,47	0,82	0	6,91

341	PROCEDIMIENTOS SOBRE EL PENE	139	3,18	1,53	0	36,63
344	OTROS PROC. QUIRURGICOS DE AP.GENITAL MASC. PARA NEOPLASIA MALIGNA	39	3,82	1,92	0	67,51
345	OTROS PROC. QUIRURGICOS DE AP.GENITAL MASC. EXC. PARA NEOPLASIA MALIGNA	70	3,50	1,53	0	66,31
346	NEOPLASIA MALIGNA, APARATO GENITAL MASCULINO, CON CC	75	7,48	1,54	17	75,68
347	NEOPLASIA MALIGNA, APARATO GENITAL MASCULINO, SIN CC	79	3,95	0,88	9	68,92
348	HIPERTROFIA PROSTATICA BENIGNA CON CC	26	3,23	0,89	0	78,12
349	HIPERTROFIA PROSTATICA BENIGNA SIN CC	96	1,50	0,61	0	66,51
350	INFLAMACION DE APARATO GENITAL MASCULINO	319	3,33	0,68	0	43,34
351	ESTERILIZACION, VARON	3	1,33	0,30	0	33,00
352	OTROS DIAGNOSTICOS DE APARATO GENITAL MASCULINO	89	1,75	0,52	0	53,36
353	EVISCERACION PELVICA, HISTERECTOMIA RADICAL Y VULVECTOMIA RADICAL	111	9,26	2,94	1	58,86
354	PROC. S. UTERO, ANEJOS POR N.MALIGNA NO OVARICAS NI DE ANEJOS CON CC	9	8,56	1,94	2	66,22
355	PROC. S. UTERO, ANEJOS POR N.MALIGNA NO OVARICAS NI DE ANEJOS SIN CC	97	5,70	1,35	0	61,22
356	PROC. DE RECONSTRUCCION APARATO GENITAL FEMENINO	443	2,58	0,94	0	59,63
357	PROC. SOBRE UTERO Y ANEJOS POR NEOPLASIA MALIGNA DE OVARIO O ANEJOS	48	8,35	2,23	0	58,79
358	PROC. SOBRE UTERO Y ANEJOS POR CA.IN SITU Y PROCESO NO MALIGNO CON CC	125	5,48	1,29	0	56,30
359	PROC. SOBRE UTERO Y ANEJOS POR CA.IN SITU Y PROCESO NO MALIGNO SIN CC	1.866	2,96	1,01	0	50,89
360	PROCEDIMIENTOS SOBRE VAGINA, CERVIX Y VULVA	668	1,71	0,98	1	40,79
361	LAPAROSCOPIA O INTERRUPCION TUBARICA INCISIONAL	485	2,62	1,10	0	40,65
362	INTERRUPCION TUBARICA POR ENDOSCOPIA	35	1,31	0,61	0	36,09
363	DILATACION Y LEGRADO, CONIZACION Y RADIO-IMPLANTE POR NEOPLASIA MALIGNA	61	2,48	1,08	0	43,51
364	DILATACION Y LEGRADO, CONIZACION EXCEPTO POR NEOPLASIA MALIGNA	279	0,95	0,79	0	48,73
365	OTROS PROC. QUIRURGICOS DE AP.GENITAL FEMENINO	33	4,24	1,54	0	45,24
366	NEOPLASIA MALIGNA, APARATO GENITAL FEMENINO, CON CC	87	9,55	1,52	21	68,56
367	NEOPLASIA MALIGNA, APARATO GENITAL FEMENINO, SIN CC	52	7,90	0,98	13	60,56
368	INFECCIONES, APARATO GENITAL FEMENINO	58	4,78	0,78	0	39,91
369	TRASTORNOS MENSTRUALES Y OTROS PROBLEMAS DE APARATO GENITAL FEMENINO	373	2,05	0,64	1	42,21
370	CESAREA, CON COMPLICACIONES	443	5,64	1,11	0	33,26
371	CESAREA, SIN COMPLICACIONES	1.805	4,37	0,88	0	33,70
372	PARTO VAGINAL CON COMPLICACIONES	2.513	3,24	0,70	0	32,06
373	PARTO VAGINAL SIN COMPLICACIONES	5.468	2,57	0,60	0	32,04
374	PARTO VAGINAL CON ESTERILIZACION Y/O DILATACION Y LEGRADO	42	3,55	0,89	0	33,74
375	PARTO VAGINAL CON PROCEDIMIENTO QUIRURGICO EXCEPTO ESTERILIZACION Y/O D Y L	74	2,80	0,63	0	32,80
376	DIAGNOSTICOS POST-PARTO Y POST-ABORTO SIN PROCEDIMIENTO QUIRURGICO	160	3,33	0,57	1	31,86
377	DIAGNOSTICOS POST-PARTO Y POST-ABORTO CON PROCEDIMIENTO QUIRURGICO	91	3,09	1,51	0	33,27
378	EMBARAZO ECTOPICO	189	2,24	1,11	0	32,60
379	AMENAZA DE ABORTO	386	3,13	0,46	0	31,22
380	ABORTO SIN DILATACION Y LEGRADO	160	1,02	0,48	0	33,04
381	ABORTO CON DILATACION Y LEGRADO, ASPIRACION O HISTEROTOMIA	1.072	0,70	0,77	0	34,22
382	FALSO TRABAJO DE PARTO	151	0,60	0,27	0	32,00
392	ESPLENECTOMIA EDAD>17	11	5,64	2,50	0	42,82
393	ESPLENECTOMIA EDAD<18	2	5,00	1,73	0	9,50
394	OTROS PROC. QUIRURGICOS HEMATOLOGICOS Y DE ORGANOS HEMOPOYETICOS	155	3,38	1,65	1	50,25
395	TRASTORNOS DE LOS HEMATIES EDAD>17	969	5,10	1,02	21	71,06
397	TRASTORNOS DE COAGULACION	144	4,65	1,41	3	43,83
398	TRASTORNO DE S.RETICULOENDOTELIAL Y INMUNITARIOS CON CC	160	6,09	1,30	3	55,33
399	TRASTORNO DE S.RETICULOENDOTELIAL Y INMUNITARIOS SIN CC	198	3,42	0,81	1	37,48
401	LINFOMA Y LEUCEMIA NO AGUDA CON OTROS PROC. QUIRURGICOS CON CC	91	7,62	3,78	4	64,12
402	LINFOMA Y LEUCEMIA NO AGUDA CON OTROS PROC. QUIRURGICOS SIN CC	108	5,99	2,09	1	56,34
403	LINFOMA Y LEUCEMIA NO AGUDA CON CC	198	13,53	2,54	29	67,88
404	LINFOMA Y LEUCEMIA NO AGUDA SIN CC	213	8,91	1,56	16	65,70
406	TRAST.MIELOPROLIFERATIVO O NEO. MAL DIFER. CON PROC. QUIRURGICO MAYOR CON CC	9	9,89	3,67	0	63,00
407	TRAST.MIELOPROLIFERATIVO O NEO. MAL DIFER. CON PROC. QUIRURGICO MAYOR SIN CC	22	9,45	2,35	0	52,50
408	TRAST.MIELOPROLIFERATIVO O NEO. MAL DIFER. CON OTRO PROCEDIMIENTO	81	3,86	2,35	0	54,63
409	RADIOTERAPIA	8	8,13	1,10	0	69,13
410	QUIMIOTERAPIA	883	2,59	1,23	0	53,98
413	OTROS TRASTORNOS MIELOPROLIFERATIVOS O NEOPLASIAS MAL DIFER. CON CC	42	6,48	2,16	8	61,26
414	OTROS TRASTORNOS MIELOPROLIFERATIVOS O NEOPLASIAS MAL DIFER. SIN CC	57	7,44	1,48	6	62,42
417	SEPTICEMIA EDAD<18	8	9,63	1,14	0	2,88
418	INFECCIONES POSTOPERATORIAS Y POSTRAUMATICAS	212	9,27	0,86	1	61,67
419	FIEBRE DE ORIGEN DESCONOCIDO EDAD>17 CON CC	152	7,38	1,04	3	68,32
420	FIEBRE DE ORIGEN DESCONOCIDO EDAD>17 SIN CC	184	5,90	0,83	5	58,52
421	ENFERMEDAD VIRICA EDAD>17	94	6,47	0,70	0	49,52
422	ENFERMEDAD VIRICA Y FIEBRE DE ORIGEN DESCONOCIDO EDAD<18	294	2,98	0,60	0	3,19
423	OTROS DIAGNOSTICOS DE ENFERMEDAD INFECCIOSA Y PARASITARIA	169	9,18	1,01	0	58,02
424	PROC. QUIRURGICO CON DIAGNOSTICO PRINCIPAL DE ENFERMEDAD MENTAL	17	18,47	1,24	2	62,18
425	REACCION DE ADAPTACION AGUDA Y DISFUNCION PSICOSOCIAL	365	9,38	0,65	12	71,31
426	NEUROSIS DEPRESIVAS	216	10,13	0,61	1	54,18
427	NEUROSIS EXCEPTO DEPRESIVA	197	9,88	0,74	0	41,17
428	TRASTORNOS DE PERSONALIDAD Y CONTROL DE IMPULSOS	245	17,33	0,92	0	37,16
429	ALTERACIONES ORGANICAS Y RETRASO MENTAL	251	12,15	1,40	17	68,79
430	PSICOSIS	1.213	15,37	1,39	4	48,18
431	TRASTORNOS MENTALES DE LA INFANCIA	56	8,57	0,76	0	24,86
432	OTROS DIAGNOSTICOS DE TRASTORNO MENTAL	297	2,06	0,59	1	41,75
439	INJERTO CUTANEO POR LESION TRAUMATICA	22	6,41	2,21	0	55,18
440	DESBRIDAMIENTO HERIDA POR LESION TRAUMATICA, EXCEPTO HERIDA ABIERTA	37	10,49	2,05	1	58,81
441	PROCEDIMIENTOS SOBRE MANO POR LESION TRAUMATICA	71	2,32	1,45	0	42,13
442	OTROS PROCEDIMIENTOS QUIRURGICOS POR LESION TRAUMATICA CON CC	75	10,75	2,13	1	59,25
443	OTROS PROCEDIMIENTOS QUIRURGICOS POR LESION TRAUMATICA SIN CC	215	4,21	1,04	0	46,96
444	LESIONES DE LOCALIZACION NO ESPECIFICADA O MULTIPLE EDAD>17 CON CC	21	12,71	0,91	1	77,38
445	LESIONES DE LOCALIZACION NO ESPECIFICADA O MULTIPLE EDAD>17 SIN CC	99	4,94	0,61	1	45,09

446	LESIONES DE LOCALIZACION NO ESPECIFICADA O MULTIPLE EDAD<18	41	1,17	0,54	0	5,98
447	REACCIONES ALERGICAS EDAD>17	39	2,46	0,45	0	52,13
448	REACCIONES ALERGICAS EDAD<18	23	1,39	0,51	0	5,70
449	ENVENENAMIENTO Y EFECTO TOXICO DE DROGAS EDAD>17 CON CC	68	7,46	0,85	0	59,75
450	ENVENENAMIENTO Y EFECTO TOXICO DE DROGAS EDAD>17 SIN CC	95	5,67	0,60	0	53,75
451	ENVENENAMIENTO Y EFECTO TOXICO DE DROGAS EDAD<18	73	1,70	0,55	0	7,11
452	COMPLICACIONES DE TRATAMIENTO CON CC	152	6,09	0,98	2	66,80
453	COMPLICACIONES DE TRATAMIENTO SIN CC	216	4,61	0,59	0	57,25
454	OTROS DIAGNOSTICOS DE LESION, ENVENENAMIENTO Y EFECTO TOXICO CON CC	7	6,00	0,93	1	62,57
455	OTROS DIAGNOSTICOS DE LESION, ENVENENAMIENTO Y EFECTO TOXICO SIN CC	33	4,55	0,41	0	32,42
461	PROC. QUIRURGICO CON DIAG. DE OTRO CONTACTO CON SERVICIOS SANITARIOS	681	5,25	1,91	6	54,60
462	REHABILITACION	737	26,99	1,36	42	71,22
463	SIGNOS Y SINTOMAS CON CC	360	8,38	1,09	52	63,87
464	SIGNOS Y SINTOMAS SIN CC	354	2,10	0,62	2	59,29
465	CUIDADOS POSTERIORES CON HISTORIA DE NEO.MALIGNA COMO DIAG.SECUNDARIO	103	1,85	0,85	0	62,58
466	CUIDADOS POSTERIORES SIN HISTORIA DE NEO.MALIGNA COMO DIAG.SECUNDARIO	413	3,06	0,51	5	50,07
467	OTROS FACTORES QUE INFLUYEN EN EL ESTADO DE SALUD	836	9,25	0,30	121	50,84
468	Procedimiento quirúrgico extensivo sin relación con diagnóstico principal	505	10,22	4,56	31	54,32
469	Diagnóstico principal no válido como diagnóstico de alta	7	36,29	0,00	0	40,14
470	No agrupable	7.881	6,29	0,00	384	52,99
471	PROC.MAYORES SOBRE ARTICULACION M.INFERIOR, BILATERAL O MULTIPLE	5	10,60	5,10	0	75,80
476	PROCEDIMIENTO QUIRURGICO PROSTATICO NO RELACIONADO CON DIAG. PRINCIPAL	3	5,00	3,37	0	65,00
477	PROCEDIMIENTO QUIRURGICO NO EXTENSIVO NO RELACIONADO CON DIAG.PRINCIPAL	220	8,51	2,00	5	52,73
478	OTROS PROCEDIMIENTOS VASCULARES CON CC	123	14,09	2,83	2	68,41
479	OTROS PROCEDIMIENTOS VASCULARES SIN CC	164	4,98	1,65	4	62,83
480	TRASPLANTE HEPATICO Y/O TRASPLANTE INTESTINAL	34	30,47	26,88	2	58,88
482	TRAQUEOSTOMIA CON TRASTORNOS DE BOCA, LARINGE O FARINGE	68	18,54	5,28	2	65,47
491	PROCEDIMIENTOS MAYORES REEMPLANTACION ARTICULACION Y MIEMBRO EXTR.SUPERIOR	70	5,21	2,31	0	66,66
493	COLECISTECTOMIA LAPAROSCOPICA SIN EXPLORAC. CONDUCTO BILIAR CON CC	197	5,11	1,76	0	66,01
494	COLECISTECTOMIA LAPAROSCOPICA SIN EXPLORAC. CONDUCTO BILIAR SIN CC	1.627	2,99	1,09	0	57,02
530	CRANEOTOMIA CON CC MAYOR	76	33,38	12,13	22	62,36
531	PROCEDIMIENTOS SISTEMA NERVIOSO EXCEPTO CRANEOTOMIA CON CC MAYOR	36	28,19	7,22	8	73,14
532	AIT, OCLUSIONES PRECEREBRALES, CONVULSIONES Y CEFALEA CON CC MAYOR	124	10,15	1,97	17	66,47
533	OTROS TRAST. SISTEMA NERVIOSO EXC. AIT, CONVULSIONES Y CEFALEA CON CC MAYOR	639	16,19	4,16	209	74,66
534	PROCEDIMIENTOS OCULARES CON CC MAYOR	16	1,50	3,26	0	70,19
535	TRASTORNOS OCULARES CON CC MAYOR	12	6,50	1,84	0	37,92
536	PROCEDIMIENTOS ORL Y BUCALES EXCEPTO PROC.MAYORES CABEZA Y CUELLO CON CC MAYOR	22	13,64	2,73	3	52,00
538	PROCEDIMIENTOS TORACICOS MAYORES CON CC MAYOR	49	15,06	5,87	3	55,49
539	PROCEDIMIENTOS RESPIRATORIOS EXCEPTO PROC.TORACICOS MAYORES CON CC MAYOR	62	16,81	6,66	18	76,79
540	INFECCIONES Y INFLAMACIONES RESPIRATORIAS EXCEPTO NEUMONIA SIMPLE CON CC MAYOR	332	14,48	3,05	127	81,19
541	NEUMONIA SIMPLE Y OTROS TRAST.RESPIRATORIOS EXC. BRONQUITIS Y ASMA CON CC MAYOR	3.569	11,07	2,23	662	76,63
543	TRAST.CIRCULATORIOS EXCEPTO IAM, ENDOCARDITIS, ICC Y ARRITMIA CON CC MAYOR	735	10,53	2,05	94	73,59
544	ICC Y ARRITMIA CARDIACA CON CC MAYOR	1.802	10,94	3,30	335	81,49
545	PROCEDIMIENTO VALVULAR CARDIACO CON CC MAYOR	90	26,90	15,08	16	68,67
546	BYPASS CORONARIO CON CC MAYOR	23	23,17	9,74	3	64,22
547	OTROS PROCEDIMIENTOS CARDIOTORACICOS CON CC MAYOR	7	7,71	13,86	3	37,29
548	IMPLANTACION O REVISION DE MARCAPASOS CARDIACO CON CC MAYOR	132	12,64	6,43	4	80,17
549	PROCEDIMIENTOS CARDIOVASCULARES MAYORES CON CC MAYOR	184	25,09	10,44	45	69,72
550	OTROS PROCEDIMIENTOS VASCULARES CON CC MAYOR	450	15,58	5,67	43	71,06
551	ESOFAGITIS, GASTROENTERITIS Y ULCERA NO COMPLICADA CON CC MAYOR	476	10,23	1,68	32	72,32
552	TRAST. AP. DIGESTIVO EXCEPTO ESOF., GASTROENT. Y ULC.NO COMPL. CON CC MAYOR	675	12,01	3,06	189	76,55
553	PROC.AP.DIGEST. EXCEPTO HERNIA Y PROC.MAYOR ESTOMAGO O INTEST. CON CC MAYOR	171	15,87	4,66	25	63,89
554	PROCEDIMIENTOS SOBRE HERNIA CON CC MAYOR	40	8,68	2,85	6	69,53
555	PROC. PANCREAS, HIGADO Y OTROS VIA BILIAR CON CC MAYOR	118	23,53	8,94	29	70,14
556	COLECISTECTOMIA Y OTROS PROCEDIMIENTOS HEPATOBILIARES CON CC MAYOR	149	16,38	4,85	19	71,33
557	TRASTORNOS HEPATOBILIARES Y DE PANCREAS CON CC MAYOR	705	12,77	3,86	161	70,98
558	PROC.MUSCULOESQUELETICO MAYOR CON CC MAYOR	427	18,88	6,24	63	79,00
559	PROCEDIMIENTOS MUSCULOESQUELETICOS NO MAYORES CON CC MAYOR	77	21,14	4,22	2	66,10
560	TRAST.MUSCULOESQ.EXC.OSTEOMIEL.,ART.SEPTICA Y TRAST.T.CONECT. CON CC MAYOR	322	18,27	2,06	46	78,84
561	OSTEOMIELITIS, ARTRITIS SEPTICA Y TRAST.T.CONECT. CON CC MAYOR	101	15,83	3,76	22	66,03
562	TRASTORNOS MAYORES DE PIEL Y MAMA CON CC MAYOR	73	17,81	3,14	19	74,37
563	OTROS TRASTORNOS DE PIEL CON CC MAYOR	117	12,15	1,76	14	73,49
564	PROCEDIMIENTOS SOBRE PIEL Y MAMA CON CC MAYOR	70	17,34	4,97	4	65,17
565	PROCEDIMIENTOS ENDOCR.,NUTRIC. Y METAB. EXC.AMPUTACION M.INF. CON CC MAYOR	59	14,34	4,74	0	56,27
566	TRAST. ENDOCRINO, NUTRIC. Y METAB. EXC. TRAST. DE INGESTA O FIBROSIS QUISTICA CON CC MAYOR	347	11,59	2,10	60	75,13
567	PROCEDIMIENTOS RIÑON Y TRACTO URINARIO EXCEPTO TRASPLANTE RENAL CON CC MAYOR	210	16,26	5,79	22	68,19
568	INSUFICIENCIA RENAL CON CC MAYOR	205	12,33	3,63	62	80,40
569	TRAST. DE RIÑON Y TRACTO URINARIO EXCEPTO INSUFICIENCIA RENAL CON CC MAYOR	642	10,37	1,75	77	76,72
570	TRASTORNOS APARATO GENITAL MASCULINO CON CC MAYOR	64	11,69	1,68	23	76,41
571	PROCEDIMIENTOS APARATO GENITAL MASCULINO CON CC MAYOR	63	11,78	4,06	2	71,48
572	TRASTORNOS APARATO GENITAL FEMENINO CON CC MAYOR	29	12,14	2,08	18	72,86
573	PROCEDIMIENTOS NO RADICALES APARATO GENITAL FEMENINO CON CC MAYOR	82	12,33	2,67	1	55,45
574	TRASTORNOS DE SANGRE, ORGANOS HEMOPOYETICOS Y INMUNOLOGICOS CON CC MAYOR	314	11,22	2,94	42	65,25
575	PROCEDIMIENTOS S. SANGRE, ORGANOS HEMOPOYETICOS Y INMUNOLOGICOS CON CC MAYOR	17	18,65	6,60	1	62,76
576	LEUCEMIA AGUDA CON CC MAYOR	50	19,66	14,54	30	66,08
577	TRAST. MIELOPROLIFERATIVO Y NEO. MAL DIFERENCIADA CON CC MAYOR	81	13,94	4,91	13	61,11
578	LINFOMA Y LEUCEMIA NO AGUDA CON CC MAYOR	113	19,58	6,00	56	74,61
579	PROCEDIMIENTOS PARA LINFOMA, LEUCEMIA Y TRAST.MIELOPROLIFERATIVO CON CC MAYOR	39	29,15	10,08	15	65,92
580	INFECCIONES Y PARASITOSIS SISTEMICAS EXCEPTO SEPTICEMIA CON CC MAYOR	243	11,99	2,56	21	64,34
581	PROCEDIMIENTOS PARA INFECCIONES Y PARASITOSIS SISTEMICAS CON CC MAYOR	152	21,31	7,28	29	66,96
582	LESIONES, ENVENENAMIENTOS O EFECTO TÓXICO DROGAS EXC. TRAUMA MULTIPLE CON CC MAYOR	159	12,47	2,33	16	62,03

583	PROCEDIMIENTOS PARA LESIONES EXCEPTO TRAUMA MULTIPLE CON CC MAYOR	47	28,55	5,54	6	66,68
584	SEPTICEMIA CON CC MAYOR	935	11,77	4,16	332	77,16
585	PROCEDIMIENTO MAYOR ESTOMAGO,ESOFAGO,DUODENO,I.DELGADO Y GRUESO CON CC MAYOR	504	23,68	6,46	111	69,61
586	TRASTORNOS ORALES Y BUCALES CON CC MAYOR, EDAD > 17	165	11,47	1,65	29	68,48
587	TRASTORNOS ORALES Y BUCALES CON CC MAYOR, EDAD < 18	12	5,00	1,32	0	4,58
588	BRONQUITIS Y ASMA EDAD >17 CON CC MAYOR	252	9,22	1,26	19	78,79
589	BRONQUITIS Y ASMA EDAD <18 CON CC MAYOR	30	4,63	1,27	0	2,83
602	NEONATO, PESO AL NACER <750 G, ALTA CON VIDA	15	94,13	56,40	0	0,00
603	NEONATO, PESO AL NACER <750 G, EXITUS	2	4,50	17,93	2	0,00
604	NEONATO, PESO AL NACER 750-999 G, ALTA CON VIDA	21	71,86	40,38	0	0,00
605	NEONATO, PESO AL NACER 750-999 G, EXITUS	1	29,00	18,36	1	0,00
606	NEONATO, PESO AL NACER 1000-1499 G, CON P. QUIRURGICO SIGNIF., ALTA CON VIDA	2	62,00	44,82	0	0,00
607	NEONATO, PESO AL NACER 1000-1499 G, SIN P. QUIRURGICO SIGNIF., ALTA CON VIDA	67	37,61	18,18	0	0,00
608	NEONATO, PESO AL NACER 1000-1499 G, EXITUS	2	5,50	15,96	2	0,00
609	NEONATO, PESO AL NACER 1500-1999 G, CON P. QUIR. SIGNIF., CON MULT. PROB. MAYORES	1	7,00	26,15	0	0,00
610	NEONATO, PESO AL NACER 1500-1999 G, CON P. QUIR. SIGNIF., SIN MULT. PROB. MAYORES	1	30,00	10,62	0	0,00
611	NEONATO, PESO AL NACER 1500-1999 G, SIN P. QUIR. SIGNIF., CON MULT. PROB. MAYORES O VENT. MEC. + 96 hrs	16	28,81	11,77	0	0,00
612	NEONATO, PESO AL NACER 1500-1999 G, SIN P. QUIR. SIGNIF., SIN MULT. PROB. MAYORES	38	20,24	5,82	0	0,00
613	NEONATO, PESO AL NACER 1500-1999 G, SIN P. QUIR. SIGNIF., CON PROBLEMAS MENORES	7	19,00	4,22	0	0,00
614	NEONATO, PESO AL NACER 1500-1999 G, SIN P. QUIR. SIGNIF., CON OTROS PROBLEMAS	101	12,59	2,71	0	0,00
615	NEONATO, PESO AL NACER 2000-2499 G, CON P. QUIR. SIGNIF., CON MULT. PROB. MAYORES	1	10,00	23,51	0	0,00
617	NEONATO, PESO AL NACER 2000-2499 G, SIN P. QUIR. SIGNIF., CON MULT. PROB. MAYORES O VENT. MEC. + 96 hrs	16	15,00	4,65	1	0,00
618	NEONATO, PESO AL NACER 2000-2499 G, SIN P. QUIR. SIGNIF., CON PROBLEMAS MAYORES	41	11,15	2,47	0	0,00
619	NEONATO, PESO AL NACER 2000-2499 G, SIN P. QUIR. SIGNIF., CON PROBLEMAS MENORES	17	8,12	1,47	0	0,00
620	NEONATO, PESO AL NACER 2000-2499 G, SIN P. QUIR. SIGNIF., DIAG. NEONATO NORMAL	141	5,06	0,40	0	0,00
621	NEONATO, PESO AL NACER 2000-2499 G, SIN P. QUIR. SIGNIF., CON OTROS PROBLEMAS	59	5,49	1,19	0	0,00
622	NEONATO, PESO AL NACER >2499 G, CON P. QUIR. SIGNIF., CON MULT. PROB. MAYORES	12	44,17	14,72	0	0,00
623	NEONATO, PESO AL NACER >2499 G, CON P. QUIR. SIGNIF., SIN MULT. PROB. MAYORES	14	9,64	2,56	0	0,00
624	NEONATO, PESO AL NACER >2499 G, CON PROCEDIMIENTO ABDOMINAL MENOR	7	3,00	1,13	0	0,00
626	NEONATO, PESO AL NACER >2499 G, SIN P. QUIR. SIGNIF., CON MULT. PROB. MAYORES O VENT. MEC. + 96 hrs	89	13,48	2,79	5	0,00
627	NEONATO, PESO AL NACER >2499 G, SIN P. QUIR. SIGNIF., CON PROBLEMAS MAYORES	266	6,06	1,07	0	0,00
628	NEONATO, PESO AL NACER >2499 G, SIN P. QUIR. SIGNIF., CON PROBLEMAS MENORES	283	4,07	0,60	0	0,00
629	NEONATO, PESO AL NACER >2499 G, SIN P. QUIR. SIGNIF., DIAG. NEONATO NORMAL	1.016	2,36	0,22	0	0,00
630	NEONATO, PESO AL NACER >2499 G, SIN P. QUIR. SIGNIF., CON OTROS PROBLEMAS	299	2,78	0,58	0	0,00
631	DISPLASIA BRONCOPULM. Y OTRAS ENF. RESPIRATORIAS CRONICAS CON ORIGEN EN PERIODO PERINATAL	8	5,13	1,46	0	0,25
634	OTRAS ANOMALIAS CONGENITAS, MULTIPLES Y NO ESPECIFICADAS, SIN CC	4	1,00	3,46	0	17,50
638	NEONATO, EXITUS DENTRO DEL PRIMER DIA, NO NACIDO EN EL CENTRO	5	0,20	1,37	5	0,00
639	NEONATO, TRASLADADO CON <5 DIAS, NACIDO EN EL CENTRO	8	0,75	0,90	0	0,00
640	NEONATO, TRASLADADO CON <5 DIAS, NO NACIDO EN EL CENTRO	37	0,89	1,11	0	0,00
650	CESAREA DE ALTO RIESGO CON CC	89	6,52	1,54	0	32,87
651	CESAREA DE ALTO RIESGO SIN CC	278	5,54	1,09	0	33,02
652	PARTO VAGINAL DE ALTO RIESGO CON ESTERILIZACION Y/O D+L	19	4,53	0,94	0	31,16
700	TRAQUEOSTOMIA POR INFECCION HIV	5	63,80	24,45	4	47,00
701	HIV CON PROCED. QUIRURGICO Y VENTILACION MECANICA O SOPORTE ALIMENTICIO	1	47,00	12,51	1	45,00
703	HIV CON PROCED. QUIRURGICO CON DIAGNOSTICO RELACIONADO MAYOR	2	44,00	5,71	0	30,00
704	HIV CON PROCED. QUIRURGICO SIN DIAGNOSTICO RELACIONADO MAYOR	21	9,81	3,61	1	45,76
705	HIV CON INFECC. MAYORES MULTIPLES RELACIONADAS CON TUBERCULOSIS	1	29,00	7,04	1	44,00
706	HIV CON INFECC. MAYORES MULTIPLES RELACIONADAS SIN TUBERCULOSIS	5	21,40	6,84	1	45,60
707	HIV CON VENTILACION MECANICA O SOPORTE ALIMENTICIO	8	32,50	7,09	2	48,25
708	HIV CON DIAGNOSTICO RELACIONADO MAYOR, ALTA VOLUNTARIA	4	7,50	2,09	0	42,75
709	HIV CON DIAG. MAYORES RELACIONADOS CON DIAG. MAYORES MULT. O SIGNIF. CON TBC	4	17,25	3,92	0	57,75
710	HIV CON DIAG. MAYORES RELACIONADOS CON DIAG. MAYORES MULT. O SIGNIF. SIN TBC	36	17,03	2,92	5	43,25
711	HIV CON DIAG. MAYORES RELACIONADOS SIN DIAG. MAYORES MULT. O SIGNIF. CON TBC	9	22,11	3,18	0	47,11
712	HIV CON DIAG. MAYORES RELACIONADOS SIN DIAG. MAYORES MULT. O SIGNIF. SIN TBC	22	9,59	2,07	0	44,59
713	HIV CON DIAGNOSTICO RELACIONADO SIGNIFICATIVO, ALTA VOLUNTARIA	7	3,00	1,29	0	46,71
714	HIV CON DIAGNOSTICO RELACIONADO SIGNIFICATIVO	98	10,40	1,67	3	46,19
715	HIV CON OTROS DIAGNOSTICOS RELACIONADOS	27	7,67	0,97	1	44,52
716	HIV SIN OTROS DIAGNOSTICOS RELACIONADOS	11	8,73	0,99	0	42,73
730	CRANEOTOMIA PARA TRAUMA MULTIPLE SIGNIFICATIVO	2	44,00	7,34	0	33,50
731	PROC. S. COLUMNA, CADERA, FEMUR O MIEMBROS POR TRAUMA MULTIPLE SIGNIFICATIVO	21	15,90	6,04	0	56,10
732	OTROS PROCEDIMIENTOS QUIRURGICOS PARA TRAUMA MULTIPLE SIGNIFICATIVO	19	21,16	4,42	0	42,42
733	DIAGNOSTICOS DE TRAUMA MULTIPLE SIGNIFICATIVO CABEZA, TORAX Y M. INFERIOR	32	6,50	2,22	5	54,50
734	OTROS DIAGNOSTICOS DE TRAUMA MULTIPLE SIGNIFICATIVO	8	10,00	1,71	0	69,13
737	REVISION DE DERIVACION VENTRICULAR	8	14,50	1,67	0	43,75
738	CRANEOTOMIA EDAD <18 CON CC	5	11,80	4,23	1	5,80
739	CRANEOTOMIA EDAD <18 SIN CC	27	8,22	2,97	0	7,44
740	FIBROSIS QUISTICA	16	7,63	1,98	0	20,56
743	ABUSO O DEPENDENCIA DE OPIACEOS, ALTA VOLUNTARIA	4	5,25	0,52	0	42,75
744	ABUSO O DEPENDENCIA DE OPIACEOS CON CC	9	10,33	0,93	0	43,11
745	ABUSO O DEPENDENCIA DE OPIACEOS SIN CC	19	11,84	0,73	0	40,79
746	ABUSO O DEPENDENCIA DE COCAINA U OTRAS DROGAS, ALTA VOLUNTARIA	11	6,36	0,52	0	33,09
747	ABUSO O DEPENDENCIA DE COCAINA U OTRAS DROGAS CON CC	21	9,14	0,96	0	47,67
748	ABUSO O DEPENDENCIA DE COCAINA U OTRAS DROGAS SIN CC	60	10,53	0,76	0	33,10
749	ABUSO O DEPENDENCIA DE ALCOHOL, ALTA VOLUNTARIA	32	3,22	0,44	0	45,03
750	ABUSO O DEPENDENCIA DE ALCOHOL, CON CC	56	12,29	0,88	3	50,57
751	ABUSO O DEPENDENCIA DE ALCOHOL, SIN CC	118	9,85	0,58	0	45,14
753	REHABILITACION PARA TRASTORNO COMPULSIVO NUTRICIONAL	103	14,84	2,00	0	16,59
755	FUSION VERTEBRAL EXCEPTO CERVICAL CON CC	32	12,41	3,75	0	57,91
756	FUSION VERTEBRAL EXCEPTO CERVICAL SIN CC	325	7,65	3,08	0	54,36
757	PROCEDIMIENTOS SOBRE ESPALDA Y CUELLO EXC. FUSION ESPINAL CON CC	51	14,39	1,99	1	57,76

758	PROCEDIMIENTOS SOBRE ESPALDA Y CUELLO EXC. FUSION ESPINAL SIN CC	876	5,62	1,06	0	52,23
759	IMPLANTES COCLEARES MULTICANAL	32	3,34	6,66	0	38,38
760	HEMOFILIA, FACTORES VIII Y IX	2	4,50	3,23	0	6,50
761	ESTUPOR Y COMA TRAUMATICOS, COMA > 1 H	52	8,96	1,82	15	68,12
762	CONMOCION, LESION INTRACRANEAL CON COMA<1H O SIN COMA EDAD<18	170	1,15	0,50	0	5,34
763	ESTUPOR Y COMA TRAUMATICOS, COMA < 1 H, EDAD < 18	37	3,81	0,77	0	5,16
764	CONMOCION, LESION INTRACRANEAL CON COMA<1H. O SIN COMA EDAD>17 CON CC	29	7,41	0,93	1	79,69
765	CONMOCION, LESION INTRACRANEAL CON COMA<1H. O SIN COMA EDAD>17 SIN CC	116	4,34	0,62	2	53,91
766	ESTUPOR Y COMA TRAUMATICOS, COMA<1H, EDAD>17 CON CC	69	9,55	1,81	10	81,84
767	ESTUPOR Y COMA TRAUMATICOS, COMA<1H, EDAD>17 SIN CC	123	7,28	1,02	17	69,88
768	CONVULSIONES Y CEFALEA EDAD<18 CON CC	43	3,23	0,82	0	6,21
769	CONVULSIONES Y CEFALEA EDAD<18 SIN CC	376	2,24	0,67	0	5,84
771	INFECCIONES Y INFLAMACIONES RESPIRATORIAS EXCEPTO NEUMONIA SIMPLE EDAD<18 SIN CC	7	7,57	1,16	0	6,29
772	NEUMONIA SIMPLE Y PLEURITIS EDAD<18 CON CC	35	6,06	0,89	0	5,77
773	NEUMONIA SIMPLE Y PLEURITIS EDAD<18 SIN CC	298	4,20	0,66	0	4,16
774	BRONQUITIS Y ASMA EDAD<18 CON CC	64	4,53	0,91	0	1,80
775	BRONQUITIS Y ASMA EDAD<18 SIN CC	774	2,95	0,65	0	2,05
776	ESOFAGITIS, GASTROENTERITIS Y TRAST.DIGESTIVOS MISCELANEOS EDAD<18 CON CC	17	3,94	0,91	0	6,59
777	ESOFAGITIS, GASTROENTERITIS Y TRAST.DIGESTIVOS MISCELANEOS EDAD<18 SIN CC	207	1,60	0,56	0	6,41
778	OTROS DIAGNOSTICOS DE APARATO DIGESTIVO EDAD<18 CON CC	7	1,71	0,83	0	5,57
779	OTROS DIAGNOSTICOS DE APARATO DIGESTIVO EDAD<18 SIN CC	75	1,84	0,52	0	6,72
780	LEUCEMIA AGUDA SIN PROCEDIMIENTO QUIRURGICO MAYOR EDAD<18 CON CC	1	0,00	5,94	0	8,00
781	LEUCEMIA AGUDA SIN PROCEDIMIENTO QUIRURGICO MAYOR EDAD<18 SIN CC	11	8,00	2,52	0	6,82
782	LEUCEMIA AGUDA SIN PROCEDIMIENTO QUIRURGICO MAYOR EDAD>17 CON CC	38	24,89	5,65	6	64,97
783	LEUCEMIA AGUDA SIN PROCEDIMIENTO QUIRURGICO MAYOR EDAD>17 SIN CC	54	13,81	2,88	2	59,15
784	ANEMIA HEMOLITICA ADQUIRIDA O CRISIS ENF.CEL.FALCIFORMES EDAD<18	13	5,46	0,91	0	5,69
785	OTROS TRASTORNOS DE LOS HEMATIES EDAD<18	53	2,11	0,70	0	8,30
786	PROCEDIMIENTOS MAYORES SOBRE CABEZA Y CUELLO POR NEOPLASIA MALIGNA	67	15,82	3,91	0	64,78
789	REVISION SUSTITUCION RODILLA Y REIMPLANTE MIEMBRO EXTR.INFERIOR Y ARTICULACION MAYOR (EXCEPTO CADERA) POR CC	145	9,28	3,06	0	71,79
790	DESBR.HERIDA Y INJ.PIEL POR HER.ABIERTA, TRAST.MUSC.ESQ. Y T.CONECT EXC MANO	8	1,38	1,28	0	48,13
791	DESRIDAMIENTO DE HERIDA POR LESIONES CON HERIDA ABIERTA	17	18,18	1,37	0	62,24
793	PROC. POR TRAUMA MULTIPLE SIGNIF. EXC. CRANEOTOMIA CON CC MAYOR NO TRAUMATICA	16	27,94	12,06	4	59,94
794	DIAGNOSTICO DE TRAUMA MULTIPLE SIGNIFICATIVO CON CC MAYOR NO TRAUMATICA	13	9,46	6,43	8	69,92
796	REVASCULARIZACION EXTREMIDAD INFERIOR CON CC	40	24,23	3,62	1	71,60
797	REVASCULARIZACION EXTREMIDAD INFERIOR SIN CC	19	13,74	1,89	0	62,74
798	TUBERCULOSIS CON PROCEDIMIENTO QUIRURGICO	15	18,33	4,83	0	38,40
799	TUBERCULOSIS, ALTA VOLUNTARIA	1	3,00	3,63	0	37,00
800	TUBERCULOSIS CON CC	42	16,14	4,19	1	44,86
801	TUBERCULOSIS SIN CC	74	14,69	3,04	1	34,92
802	NEUMOCISTOSIS	2	15,00	2,38	0	49,50
803	TRASPLANTE DE MEDULA OSEA ALOGENICO	7	48,86	28,32	0	45,71
804	TRASPLANTE DE MEDULA OSEA AUTOLOGO	45	27,47	14,75	1	50,51
806	FUSION VERTEBRAL ANTERIOR/POSTERIOR COMBINADA CON CC	1	99,00	7,62	0	66,00
807	FUSION VERTEBRAL ANTERIOR/POSTERIOR COMBINADA SIN CC	1	26,00	4,92	0	66,00
808	PROCED. CARDIOVASC. PERCUTANEOS CON IMA, FALLO CARDIACO O SHOCK	339	7,34	2,90	7	65,61
809	OTROS PROCED. CARDIOTORACICOS CON DIAG PRINCIPAL DE ANOMALIA CONGENITA	7	26,29	6,22	0	1,71
810	HEMORRAGIA INTRACRANEAL	358	13,32	2,75	115	74,78
812	MALFUNCION, REACCION O COMPL. DE DISPOSITIVO O PROC. CARDIAC. O VASCULAR	68	5,57	1,21	1	60,50
813	GASTROENTERITIS NO BACTERIANA Y DOLOR ABDOMINAL EDAD > 17 CON CC	392	6,53	0,86	10	68,60
814	GASTROENTERITIS NO BACTERIANA Y DOLOR ABDOMINAL EDAD > 17 SIN CC	1.006	4,23	0,56	6	52,93
815	GASTROENTERITIS NO BACTERIANA Y DOLOR ABDOMINAL EDAD < 18 CON CC	79	3,16	0,60	0	4,27
816	GASTROENTERITIS NO BACTERIANA Y DOLOR ABDOMINAL EDAD < 18 SIN CC	937	2,24	0,46	0	5,20
817	REVISION O SUSTITUCION DE CADERA POR COMPLICACIONES	171	12,46	3,80	1	72,52
818	SUSTITUCION DE CADERA EXCEPTO POR COMPLICACIONES	1.467	8,90	3,15	16	73,70
819	CREACION, REVISION O RETIRADA DE DISPOSITIVO DE ACCESO RENAL	31	3,71	1,99	0	64,32
820	MALFUNCION, REACCION O COMPL. DE DISPOSITIVO, INJERTO O TRASPLANTE GENITOURINARIO	160	4,38	1,15	2	64,41
823	QUEMADURAS DE ESPESOR TOTAL CON INJ. PIEL O LESIONES INHALACION CON CC O TRAUMA SIG.	4	46,50	8,12	0	65,75
824	QUEMADURAS DE ESPESOR TOTAL CON INJ. PIEL O LESIONES INHALACION SIN CC O TRAUMA SIG.	14	28,57	5,25	0	58,07
825	QUEMADURAS DE ESPESOR TOTAL SIN INJ. PIEL O LESIONES INHALACION CON CC O TRAUMA SIG.	1	13,00	2,64	0	68,00
826	QUEMADURAS DE ESPESOR TOTAL SIN INJ. PIEL O LESIONES INHALACION SIN CC O TRAUMA SIG.	6	9,50	2,37	0	58,17
827	QUEMADURAS NO EXTENSAS CON LESION POR INHALACION, CC O TRAUMA SIGNIFICATIVO	4	17,75	3,70	1	44,50
828	QUEMADURAS NO EXTENSAS SIN LESION POR INHALACION, CC O TRAUMA SIGNIFICATIVO	59	10,95	2,30	0	32,27
832	ISQUEMIA TRANSITORIA	489	5,42	0,82	3	75,01
833	PROCEDIMIENTOS VASCULARES INTRACRANEALES CON DIAG. PRINC. DE HEMORRAGIA	19	24,26	9,38	2	57,37
836	PROCEDIMIENTOS ESPINALES CON CC	18	13,89	3,99	0	51,22
837	PROCEDIMIENTOS ESPINALES SIN CC	87	3,80	2,24	0	57,03
838	PROCEDIMIENTOS EXTRACRANEALES CON CC	42	5,74	1,77	0	70,29
839	PROCEDIMIENTOS EXTRACRANEALES SIN CC	66	5,21	1,27	0	69,03
849	IMPLANTE DE DESFIBRILADOR CON CATETERISMO CARDIACO, CON IAM, FALLO CARDIACO O SHOCK	1	46,00	12,20	0	36,00
850	IMPLANTE DE DESFIBRILADOR CON CATETERISMO CARDIACO, SIN IAM, FALLO CARDIACO O SHOCK	8	19,00	10,10	0	65,00
851	IMPLANTE DE DESFIBRILADOR SIN CATETERISMO CARDIACO	36	10,81	8,26	0	62,11
852	PROCEDIMIENTO CARDIOVASCULAR PERCUTANEO CON STENT NO LIBERADOR DE FARMACO, SIN IAM	97	6,00	2,16	2	70,52
853	PROCEDIMIENTO CARDIOVASCULAR PERCUTANEO CON STENT LIBERADOR DE FARMACO, CON IAM	366	8,82	3,52	1	61,94
854	PROCEDIMIENTO CARDIOVASCULAR PERCUTANEO CON STENT LIBERADOR DE FARMACO, SIN IAM	428	5,86	2,78	0	67,53
864	FUSION VERTEBRAL CERVICAL CON CC	14	11,36	2,97	0	58,07
865	FUSION VERTEBRAL CERVICAL SIN CC	154	6,08	1,78	0	49,84
866	ESCISION LOCAL Y EXTRACCION DE DISPOSITIVO FIJACION INTERNA EXCEPTO CADERA Y FEMUR, CON CC	72	8,64	2,44	1	61,07
867	ESCISION LOCAL Y EXTRACCION DE DISPOSITIVO FIJACION INTERNA EXCEPTO CADERA Y FEMUR, SIN CC	1.292	2,16	1,23	0	46,72
874	LINFOMA Y LEUCEMIA CON PROC. QUIRURGICO MAYOR, CON CC	32	8,50	4,14	0	63,69
875	LINFOMA Y LEUCEMIA CON PROC. QUIRURGICO MAYOR, SIN CC	60	6,53	2,48	0	53,87

876	QUIMIOTERAPIA CON LEUCEMIA AGUDA COMO DXS O CON USO DE ALTAS DOSIS DE AGENTE QUIMIOTERAPIA	101	9,42	1,62	0	32,39
877	OXIG. MEMB. EXTRAC. O TRAQUEOSTOMIA CON VENT. MEC. + 96 hrs O SIN DIAG. PRINC. TRAST. ORL CON PROC. QUIR. MAYOR	128	64,90	43,47	51	64,99
878	TRAQUEOSTOMIA CON VENT. MEC. + 96 hrs O SIN DIAG. PRINC. TRASTORNOS ORL SIN PROC. QUIR. MAYOR	109	47,57	26,59	52	62,70
879	CRANEOTOMIA CON IMPLANT. DE DISPOSITIVO O SUST. ANTINEOPLÁSICA MAYOR O DIAG. PRINCIPAL DE SIST. NERV. CENTRAL AGUDO COMPLEJO	31	21,61	7,60	7	60,26
880	ACCIDENTE ISQUÉMICO AGUDO CON UTILIZACIÓN AGENTE TROMBOLÍTICO	70	12,64	3,12	3	74,31
881	DIAGNÓSTICO DE SISTEMA RESPIRATORIO CON VENTILACIÓN MECÁNICA + 96 hrs	57	25,28	9,63	29	59,82
882	DIAGNÓSTICO DE SISTEMA RESPIRATORIO CON VENTILACIÓN MECÁNICA <96 hrs	72	14,04	4,56	38	68,01
883	APENDICECTOMÍA LAPAROSCÓPICA	632	3,19	1,05	0	35,96
884	FUSION ESPINAL EXCEPTO CERVICAL CON CURVATURA DE COLUMNA O MALIGNIDAD O INFEC O 9+ FUSIONES	36	18,00	5,47	0	47,08
885	OTROS DIAGNÓSTICOS ANTEPARTO CON PROCEDIMIENTO QUIRÚRGICO	77	4,71	0,89	0	32,68
886	OTROS DIAGNÓSTICOS ANTEPARTO SIN PROCEDIMIENTO QUIRÚRGICO	758	2,86	0,55	0	31,72
887	INFECCIONES BACTERIANAS Y TUBERCULOSIS DEL SISTEMA NERVIOSO	39	14,69	2,75	0	56,87
888	INFECCIONES NO BACTERIANAS DEL SISTEMA NERVIOSO EXCEPTO MENINGITIS VIRICA	51	11,06	2,12	2	44,24
889	CONVULSIONES EDAD > 17 CON CC	102	7,00	1,03	6	66,58
890	CONVULSION EDAD > 17 SIN CC	156	5,09	0,85	0	54,15
891	CEFALEA EDAD > 17	208	4,13	0,70	0	44,46
892	PROCEDIMIENTO DE STENT DE ARTERIA CAROTIDA	18	4,44	1,78	0	66,28
893	PROCEDIMIENTOS CRANEALES/FACIALES	82	3,44	1,48	0	36,67
894	TRASTORNO MAYOR DE ESOFAGO	60	4,77	1,21	0	62,27
895	TRASTORNOS MAYORES GASTROINTESTINALES E INFECCIONES PERITONEALES	320	6,78	0,98	5	42,51
896	PROCEDIMIENTOS MAYORES SOBRE VEJIGA	52	16,10	3,55	0	66,54
897	DIAGNOSTICO HEMATOLOGICO O INMUNOLOGICO MAYOR EXC CRISIS ENF.CEL.FALCIFORMES Y COAGUL	85	8,55	1,31	3	54,76
898	INFECCIONES Y PARASITOSIS CON PROC. QUIRURGICO	44	16,91	2,78	0	57,25
899	INFECCIONES POSTOPERATORIAS O POSTRAUMATICAS CON PROC. QUIRURGICO	70	12,20	2,10	0	59,29
901	SEPTICEMIA SIN VENT. MEC. +96 HORAS HORAS EDAD >17	291	9,55	1,69	43	75,87
Total General		166.520	6,36	1,50	6.654	56,07