

PROCESO SELECTIVO PARA EL ACCESO A LA CONDICIÓN DE PERSONAL ESTATUTARIO FIJO EN PLAZAS DEL SERVICIO ARAGONÉS DE SALUD DE LA COMUNIDAD AUTÓNOMA DE ARAGÓN.

Resolución de 4 de abril de 2017 (B.O.A. número 74 de 4 de abril de 2017)

Categoría:

FACULTATIVO ESPECIALISTA DE AREA DE CIRUGIA ORAL Y MAXILOFACIAL

ADVERTENCIAS:

- No abra este cuestionario hasta que se le indique.
- Este cuestionario consta de 110 preguntas de las cuales las 10 últimas son de reserva. Las preguntas de este cuestionario deben ser contestadas en la "Hoja de Examen" entre los números 1 y 110.

Si observa alguna anomalía en la impresión del cuestionario solicite su sustitución.
- El tiempo de realización de este ejercicio es de 2 horas.
- Todas las preguntas del cuestionario tienen el mismo valor. Las respuestas correctas puntuarán positivamente, las no contestadas no tendrán valoración alguna y las contestadas erróneamente restarán un tercio del valor de la respuesta correcta.
- Compruebe siempre que el número de respuestas que señale en la "Hoja de Examen" es el que corresponde al número de pregunta del cuestionario.
- En cada pregunta existe una y sólo una respuesta correcta.
- Este cuestionario puede utilizarse en su totalidad como borrador.
- No se permite el uso de calculadora, libros ni documentación alguna, móvil o ningún otro elemento electrónico.

SOBRE LA FORMA DE CONTESTAR EN LA "HOJA DE EXAMEN" LEA MUY ATENTAMENTE LAS INSTRUCCIONES QUE FIGURAN AL DORSO DE LA MISMA.

ESTE CUESTIONARIO NO DEBERÁ SER DEVUELTO AL FINALIZAR EL EJERCICIO.

TODOS LOS MÓVILES DEBERÁN ESTAR APAGADOS
SU OMISIÓN PODRÁ SER MOTIVO DE EXPULSIÓN.

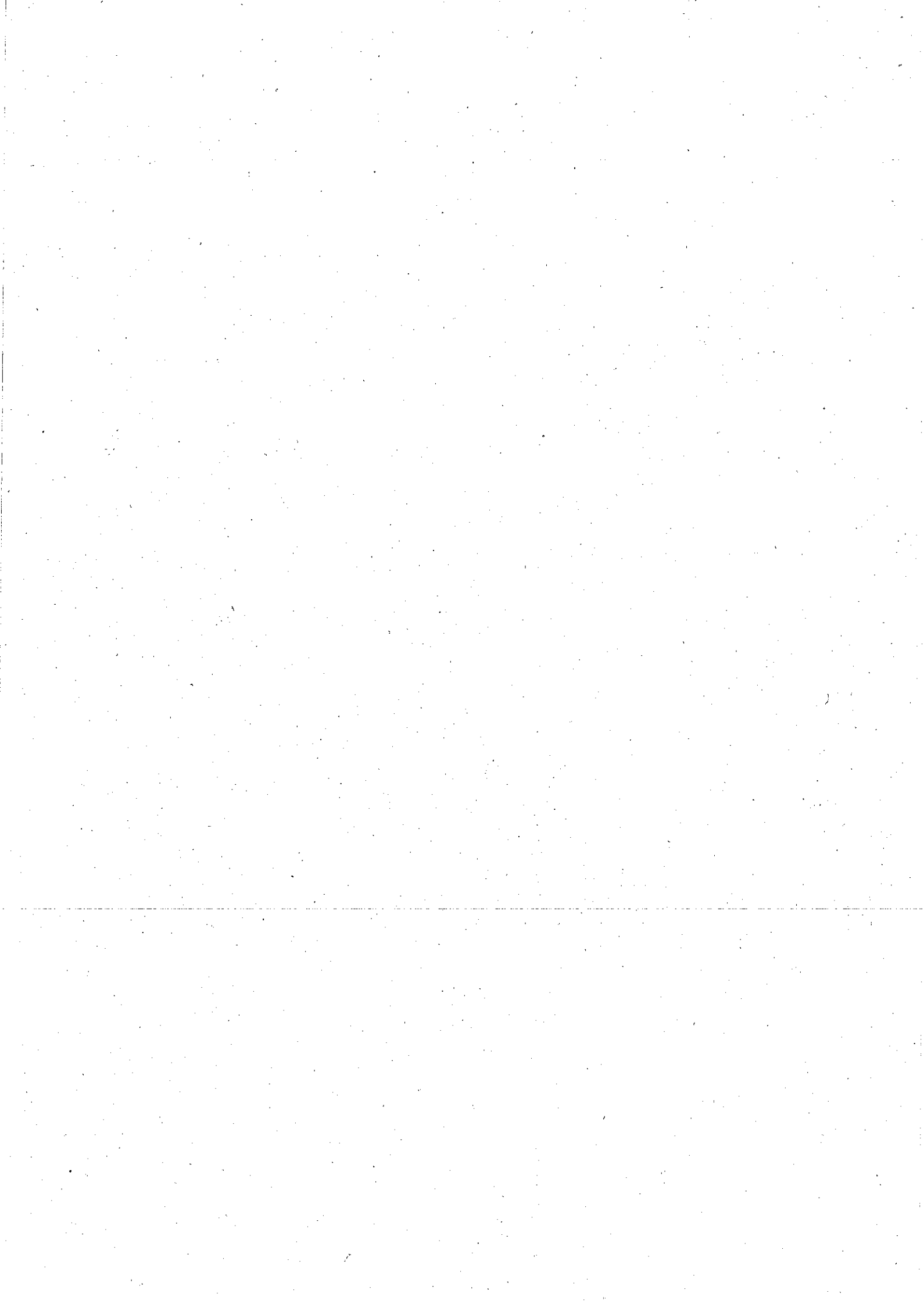

FEAS CIRUGIA ORAL Y MAXILOFACIAL

- 1 El período de prueba del personal estatutario temporal:
 - A: No podrá superar los cuatro meses de trabajo efectivo para el personal de formación universitaria y los dos meses para el resto del personal
 - B: No podrá superar los tres meses de trabajo efectivo para todo el personal
 - C: No podrá superar los tres meses de trabajo efectivo para el personal de formación universitaria y los dos meses para el resto del personal
 - D: No podrá superar los tres meses de trabajo efectivo para el personal de formación universitaria y el mes para el resto del personal
- 2 De entre las siguientes afirmaciones relativas a los plazos en el procedimiento administrativo, señale la INCORRECTA:
 - A: Como regla general, son hábiles todas las horas de cualquier día de la semana
 - B: Los plazos expresados por horas se contarán de hora en hora y de minuto en minuto desde la hora y minuto en que tenga lugar la notificación o publicación del acto de que se trate
 - C: El registro electrónico permitirá la presentación del documento todos los días del año durante las 24 horas
 - D: Cuando un día fuese hábil en el municipio o Comunidad Autónoma en que residiese el interesado e inhábil en la sede del órgano administrativo, se considerará inhábil en todo caso
- 3 ¿Qué técnica de enmascaramiento NO se emplea en un ensayo clínico?
 - A: Simple ciego
 - B: Doble ciego
 - C: PROBE
 - D: ANODE
- 4 ¿Cuál de los siguientes NO es un tipo de estudio epidemiológico descriptivo?
 - A: Estudios ecológicos
 - B: Estudios de mortalidad proporcional
 - C: Estudios de casos y controles
 - D: Series de casos
- 5 Señale la respuesta FALSA según la Ley 41/2002, de 14 de noviembre, básica reguladora de la autonomía del paciente y de derechos y obligaciones en materia de información y documentación clínica:
 - A: Toda actuación en el ámbito de la sanidad requiere, con carácter general, el previo consentimiento de los pacientes o usuarios
 - B: El consentimiento será escrito por regla general
 - C: El titular del derecho a la información es el paciente
 - D: También serán informadas las personas vinculadas al paciente, por razones familiares o de hecho, en la medida que este lo permita de manera expresa o tácita

- 6 La Ley 14/2007, de 3 de julio, de Investigación Biomédica, dice que los Comités de Ética de la Investigación se acreditarán con al menos los siguientes criterios:
- A: La dependencia de la Consejería y la vinculación con las estrategias de investigación y de los proyectos de investigación biomédica, así como su composición interdisciplinar
 - B: La formación en proyectos de investigación biomédica, así como su composición interdisciplinar
 - C: La independencia e imparcialidad de sus miembros respecto de los equipos directivos de los centros donde se realizarán los proyectos de investigación biomédica, así como su composición interdisciplinar
 - D: La independencia e imparcialidad de sus miembros respecto de los promotores e investigadores de los proyectos de investigación biomédica, así como su composición interdisciplinar
- 7 La atención a tiempo dentro del gobierno clínico:
- A: Es un requisito organizativo; cada Unidad Clínica definirá sus horarios de atención y el tiempo de visita. De esta forma se podrá evaluar su desempeño
 - B: Es una cualidad inherente al modelo público, universal y siempre disponible
 - C: Es una garantía que se establece para el buen gobierno, donde se fijan los tiempos máximos de atención en función de la situación del paciente, estableciéndose métricas públicas que permitan la evaluación externa permanente
 - D: Es un sistema de camuflaje que permite distraer la atención de lo esencial y centrarla en temas de menor relevancia pero más fáciles de adaptar
- 8 Según la Ley General de Sanidad, es CIERTO que:
- A: Los extranjeros no residentes en España, así como los españoles fuera del territorio nacional, tendrán garantizado el derecho a la protección de la salud y a la atención sanitaria sin restricciones
 - B: Los medios y actuaciones del sistema sanitario estarán orientados prioritariamente a la asistencia y cuidado de las enfermedades
 - C: Los ciudadanos están en su derecho de incumplir las prescripciones generales de naturaleza sanitaria comunes a toda la población, así como las específicas determinadas por los Servicios Sanitarios
 - D: Las Administraciones Públicas, a través de sus Servicios de Salud y de los Órganos competentes en cada caso, desarrollarán la asistencia sanitaria especializada, que incluye la asistencia domiciliaria, la hospitalización y la rehabilitación
- 9 El evento centinela (never event) se define:
- A: Como la esperada reacción a un efecto adverso, que condiciona la salud y motiva el ingreso de un paciente
 - B: Como aquel hecho inesperado, que no está relacionado con la historia natural de la enfermedad, y que causa una lesión física y/o psicológica grave con un daño permanente o muerte al paciente
 - C: Como aquel hecho esperado, que está relacionado con la historia natural de la enfermedad, y que no causa una lesión física y/o psicológica grave, siendo motivo para estar atentos y no dejar que progrese
 - D: Como un incidente que podría o no causar daños y, por algún motivo, planificado o no, fue interceptado antes de afectar al paciente
- 10 Es común de la certificación y de la acreditación en calidad que:
- A: Un responsable interno, definido por la dirección del centro, documentalmente eleve al Comité de Dirección su documento acreditativo
 - B: El director del centro emite un documento en función de sus observaciones que garantiza el nivel de calidad del centro
 - C: La Junta Técnico Asistencial y la Comisión Mixta elevan su evaluación de la calidad del centro a la Comisión de Dirección
 - D: Un tercero independiente, atendiendo al cumplimiento de una serie de normas y procedimientos, emite un informe, siempre que esté legalmente autorizado, sobre el nivel de calidad del centro

- 11** Respecto al riesgo de afectación ganglionar cervical señale la respuesta FALSA:
- A: El tamaño del tumor influye en el riesgo de desarrollar enfermedad cervical
 - B: La histopatología del tumor influye en el riesgo de desarrollar enfermedad cervical
 - C: El riesgo de afectación cervical respecto a la localización del tumor primario es creciente según se localiza de posterior a anterior
 - D: El riesgo de afectación cervical respecto a la localización del tumor primario es mayor a medida que el primario es más periférico
- 12** ¿Qué es FALSO en el tumor odontogénico adenomatoide?
- A: Deriva del epitelio del órgano de la dentina
 - B: Es muy rara su aparición a partir de los 30 años de edad
 - C: Se da con más frecuencia en maxilar superior que en mandíbula
 - D: Presenta bajo riesgo de recurrencia
- 13** La neurofibromatosis clásica periférica (de von Recklinghausen) está causada por una alteración genética del cromosoma:
- A: 22
 - B: 14
 - C: 23
 - D: 17
- 14** Respecto a la enfermedad metastática tumoral que afecta a la base craneal, señale de entre las siguientes la respuesta INCORRECTA:
- A: El origen primario que más metastatiza en base craneal es la mama
 - B: Los tumores metastásicos de la órbita representan un 9-11% de todas las lesiones sólidas que metastatizan en base craneal
 - C: Los órganos de lesión primaria que menos metastatizan en base de cráneo son: riñón, próstata, testículo, páncreas e íleon
 - D: La ruta más aceptada es a través de émbolos tumorales
- 15** Refiriéndonos a los abordajes quirúrgicos de la órbita, señale la respuesta FALSA:
- A: Las orbitotomías anteriores son efectivas en las lesiones peribulbares
 - B: En los abordajes anterosuperiores es necesaria la ligadura del paquete supraorbitario
 - C: En los abordajes anteromediales se puede emplear la incisión transcutánea de Lynch o la incisión tranconjuntival
 - D: Los abordajes transcraneales se emplean fundamentalmente en lesiones del ápex orbitario
- 16** En el análisis cefalométrico de Steiner, señale cuál de las siguientes aseveraciones es FALSA:
- A: La distancia SE tiene un valor medio de 22mm
 - B: El ángulo 1 - NA tiene un valor medio de 22°
 - C: El ángulo SNB tiene un valor medio de 82°
 - D: La distancia SL tiene un valor medio de 51mm

- 17** Respecto a la predicción tridimensional en modelos, señale la respuesta FALSA:
- A: La ortopantomografía no da información sobre la respuesta periodontal a la mecánica ortodóntica
 - B: Finalizada la preparación ortodóntica prequirúrgica, si existe una asimetría facial manifiesta, se hará un nuevo análisis frontal a partir de una radiografía cefalométrica posteroanterior
 - C: Los exámenes cefalométricos de frente y de perfil se usan para las predicciones quirúrgicas y de laboratorio
 - D: El resultado final de la predicción en los modelos servirá también para comparación con los resultados postoperatorios, siendo útil para su evaluación
- 18** Señale la respuesta FALSA respecto a la tuberculosis cervical:
- A: La observación de las micobacterias con la tinción de Ziehl-Nielsen es patognomónica
 - B: El test de Mantoux suele ser negativo
 - C: La técnica de PCR es altamente efectiva
 - D: La RM ayuda a completar el diagnóstico
- 19** Respecto a la tuberculosis, señale la respuesta FALSA:
- A: La tuberculosis oral se manifiesta en el 8-10% de los pacientes diagnosticados de tuberculosis
 - B: La tuberculosis cervical constituye la manifestación extrapulmonar más frecuente de la tuberculosis
 - C: El tamaño y el número de ganglios afectados en la tuberculosis cervical, no se correlaciona con la duración de los síntomas ni de la enfermedad
 - D: En la tuberculosis oral aparece una inflamación granulomatosa con células gigantes multinucleadas con áreas de necrosis caseosa.
- 20** Respecto al análisis cefalométrico de Ricketts, señale la respuesta VERDADERA:
- A: Nos da información sobre los tipos faciales
 - B: Nos da información sobre la predicción de crecimiento facial
 - C: Nos da información sobre la posición de los dientes respecto a sus bases óseas
 - D: Nos da información sobre la relación de dientes entre sí
- 21** Señale la FALSA respecto a la localización de los tumores odontogénicos:
- A: El tumor de Pindborg es más frecuente en la sínfisis mandibular
 - B: El fibroma ameloblástico es más frecuente en la región molar y premolar mandibular
 - C: El fibroma odontogénico es más frecuente en la región molar y premolar del maxilar superior
 - D: El tumor de células fantasma es más frecuente en mandíbula o a nivel del primer molar en maxilar superior
- 22** Respecto a las comunicaciones orosinusales y su tratamiento protésico mediante el uso de un obturador, señale la opción FALSA:
- A: Puede realizarse un obturador temporal para uso inmediato postquirúrgico que debe retocarse cada semana a medida que la cicatrización modifica el defecto
 - B: Un obturador definitivo se realiza a los 10 meses de la cirugía
 - C: Un obturador debe extenderse en altura lo máximo posible a lo largo de la pared lateral del defecto para mejorar su retención
 - D: La higiene y el mantenimiento de rutina de un obturador son sencillos

- 23 Respecto a las lesiones del nervio óptico postraumáticas, señale la respuesta FALSA:
- A: El Edema de Berlín es la causa más frecuente de disminución de la agudeza visual
 - B: Es el tercer nervio que más frecuentemente se ve afectado por los traumatismos craneofaciales, después del olfatorio y el facial
 - C: Hasta un 20% de las lesiones frontobasilares pueden presentar algún tipo de daño de la vía óptica
 - D: Suele verse afectada con más frecuencia la porción extracanalicular
- 24 Respecto a los factores del tumor que influyen en la selección del tratamiento, señale la respuesta FALSA:
- A: Edad del paciente
 - B: Localización del tumor
 - C: Histología del tumor
 - D: Tratamiento previo
- 25 Con respecto a conceptos básicos de la cirugía ortognática, señale aquel con el que NO está de acuerdo:
- A: El Le Fort I convencional con downfracture tiene un mínimo potencial de dar morbilidad a largo plazo
 - B: La osteotomía sagital de rama tiene un significativo potencial de dar morbilidad a largo plazo
 - C: Las osteotomías segmentarias son predecibles desde el punto de vista periodontal
 - D: El Le Fort II se ha descrito como una corrección relativamente inestable
- 26 Con respecto a las quemaduras, señale la respuesta INCORRECTA:
- A: En las quemaduras de primer grado la superficie cutánea se visualiza seca o con pequeñas ampollas
 - B: Las quemaduras de segundo grado superficial son dolorosas
 - C: En las quemaduras de segundo grado profundo, la sensación de presión profunda está alterada
 - D: En las quemaduras de tercer grado aparece anestesia
- 27 Señale cuál de los siguientes instrumentos NO es un abre bocas utilizado para la toma de fotografías:
- A: Separador de Hartmann
 - B: Separador de Sword
 - C: Separador de Ring
 - D: Separador de Sternberg
- 28 Señale la respuesta INCORRECTA respecto a la rugoscopia y su utilización en odontología legal y forense:
- A: Las rugosidades palatinas son algo más numerosas en el varón
 - B: Hay un número variable entre 7 y 10 rugosidades por persona
 - C: Las papilas laterales posteriores con frecuencia son asimétricas
 - D: Las papilas palatinas anteriores con frecuencia son simétricas
- 29 Respecto al tratamiento de las fracturas dentales coronales complicadas, señale la respuesta CORRECTA:
- A: Según la clasificación de Andreassen, son fracturas que se extienden a esmalte y dentina
 - B: En dientes temporales se suele realizar la extracción del diente
 - C: Si se encuentra muy próximo a la pulpa, se debe valorar la colocación de una base de hidróxido de calcio
 - D: No es preciso eliminar la utilización de chupete o tetinas en niños con dentición temporal

- 30** Ante la sospecha clínica de una osteomielitis mandibular, señale cuál de las siguientes características NO espera encontrar en las imágenes radiológicas que solicite:
- A: Borramiento de las trabéculas óseas
 - B: Lesiones osteolíticas en sacabocados aparentemente intercaladas con hueso sano
 - C: Formación periosteal con apariencia de “capas de cebolla”
 - D: En la secuencia T1 de una resonancia magnética, aumento de señal de la medular
- 31** ¿Cuál de los siguientes tumores benignos de mucosa oral NO es conjuntivo?
- A: Granuloma telangiectásico
 - B: Neurofibroma
 - C: Hemangioma capilar
 - D: Lipoma
- 32** Señale la afirmación INCORRECTA respecto a los contactos interoclusales:
- A: Los contactos paradores se ubican en las inclinaciones cuspídeas distales superiores y mesiales inferiores
 - B: Los contactos B del plano frontal se establecen entre las inclinaciones vestibulares de las piezas inferiores con las inclinaciones palatinas de las cúspides vestibulares superiores
 - C: Los contactos en el plano frontal de tipo C se establecen entre las inclinaciones vestibulares de las cúspides de corte con las inclinaciones palatinas de las cúspides palatinas
 - D: Los contactos equilibradores son contactos en el plano sagital
- 33** ¿Cuál de los siguientes NO es un factor que afecta a la decisión terapéutica sobre las fracturas de mandíbula?
- A: La biomecánica de la fractura
 - B: Anestesia o disestesia local
 - C: Patología sistémica
 - D: El tiempo de evolución del traumatismo
- 34** En la perfioplastia mentoniana de partes duras, se usan los siguientes materiales, EXCEPTO UNO. Márquelo:
- A: Proteínas óseas morfogenéticas
 - B: Hilos de oro
 - C: Implantes de politetrafluoroetileno
 - D: Hidroxiapatita corálica
- 35** Respecto a la mandibulectomía marginal, señale la respuesta FALSA:
- A: La mandibulectomía marginal se puede realizar para reseca la apófisis alveolar, la placa lingual de la mandíbula o combinando lo anterior
 - B: No está contraindicada en pacientes con una mandíbula sin dientes irradiada previamente
 - C: Está contraindicada en mandíbulas en “boquilla de pipa”
 - D: La mandibulectomía marginal inversa, está indicada en pacientes con enfermedad de partes blandas
- 36** Señale qué estructura nerviosa NO encontrará en una disección cervical:
- A: Asa Galena
 - B: Asa de Henle
 - C: Asa del hipogloso
 - D: Nervio lingual

37 Señale cuáles de estos NO se consideran factores primarios que hagan sospechar un alto grado de dificultad de una extracción dentaria:

- A: El grado de impactación
- B: El tipo de tejido subyacente
- C: La destrucción coronaria
- D: Avanzada edad del paciente

38 Indique la FALSA respecto al colgajo de musculo esternocleidomastoideo:

- A: El esternocleidomastoideo es un músculo tipo I según clasificación de Mathes y Nahai
- B: Existe una pobreza de perforantes musculocutáneas a nivel de los dos tercios inferiores
- C: El colgajo de esternocleidomastoideo basado en pedículo superior incorpora el pedículo dominante
- D: Cuando se incorpora la piel cervical superior presenta mejor pronóstico

39 Respecto al carcinoma de células escamosas del seno maxilar señale la opción VERDADERA:

- A: Los síntomas por orden de frecuencia son: edema de mejilla - epistaxis - obstrucción nasal
- B: Esta histología conforma hasta el 25% de los tumores sinusales
- C: Combinando cirugía y radioterapia la supervivencia a los 5 años varía del 52 al 64%
- D: En Japón existe una incidencia menor que en otras áreas

40 Para el diagnóstico de SAOS, qué actuación NO es necesaria:

- A: Calcular el índice de masa corporal
- B: Calcular el perímetro cervical a nivel del mentón
- C: Realizar una nasofibrolaringoscopia
- D: Realizar una rinometría acústica

41 Respecto a la patología ganglionar cervical debida a la enfermedad por arañazo de gato, señale la opción VERDADERA:

- A: Las muestras son cultivadas y valoradas con tinción de Whatin-Starry
- B: Los bacilos causantes son gram positivos
- C: Puede asociar lesiones pustulosas no ulcerativas
- D: El tratamiento consiste en drenaje y antibióticos

42 ¿Cuál NO es una complicación postoperatoria en el tratamiento de las inclusiones dentarias?

- A: Granuloma piógeno
- B: Osteítis alveolar
- C: Neuralgia trigeminal
- D: Lesión de la ATM

43 Respecto a los marcos tipo halo, señale en qué caso valorará su uso:

- A: En fracturas de bajo impacto del tercio superior facial
- B: En fracturas de bajo impacto del tercio medio facial
- C: En fracturas de alto impacto del tercio superior facial
- D: En fracturas de alto impacto del tercio medio facial

- 44 NO forma parte de la pared medial de la órbita ósea:
- A: Hueso lacrimal
 - B: Lámina papirácea del etmoides
 - C: Ala mayor del esfenoides
 - D: Hueso frontal
- 45 Señale la respuesta CORRECTA con respecto a la enfermedad de Madelung:
- A: Se ha relacionado con la diabetes mellitus
 - B: En la histología es típica la presencia de una cápsula que rodea al tejido adiposo normal
 - C: Tiene una presentación mayoritariamente asimétrica
 - D: Es mucho más frecuente en mujeres
- 46 Señale qué porcentaje de exodoncia de terceros molares se realiza como tratamiento de dolor cefálico de origen incierto:
- A: 25-30%
 - B: 10-12%
 - C: 1-2%
 - D: 30-40%
- 47 En un maxilar con 6 implantes integrados (13 mm o más) la máxima extensión del cantilever aceptable a cada lado es de:
- A: 8 mm
 - B: 10 mm
 - C: 12 mm
 - D: 15 mm
- 48 ¿Cuál de los siguientes medicamentos puede utilizarse durante el embarazo al carecer de efectos teratogénicos conocidos?
- A: Diazepam
 - B: Tetraciclina
 - C: Paracetamol
 - D: Fenobarbital
- 49 Respecto a la técnica de alargamiento coronario señale la opción CORRECTA:
- A: Es una técnica para alargar la corona anatómica dental
 - B: Se indica en casos de fractura dentaria subgingival
 - C: Debe levantarse un colgajo mucoperiostico de espesor parcial
 - D: Hay que suturar el colgajo en sentido coronal, requiriendo a veces sutura periostica
- 50 Con respecto a la regulación de la producción de saliva, señale la respuesta INCORRECTA:
- A: El estímulo parasimpático aumenta la secreción salival
 - B: Para las glándulas submaxilar y sublingual, la vía se inicia en el núcleo salival inferior
 - C: El estímulo simpático procede del ganglio simpático cervical posterior
 - D: Para la glándula parótida el estímulo pasa por el nervio petroso superficial

51 Indique la respuesta FALSA respecto al biomaterial Proplast:

- A: Es un preparado poroso
- B: Se forma a partir de fibras de polímero fluorocarbonado de teflón y níquel
- C: Está indicado en la reparación nasal
- D: Está indicado en la prótesis parcial y en el disco de la ATM

52 En el contexto de la reubicación dentaria, señale la respuesta CORRECTA:

- A: Consiste en la tracción ortodóntica de una pieza incluida o con defecto de erupción
- B: No se debe realizar endodoncia de esa pieza, ya que favorece la anquilosis
- C: Puede detenerse el desarrollo radicular
- D: Se realizan corticotomías para favorecer la reubicación del diente en la arcada

53 Como resultado de la rotación del complejo maxilomandibular, cuando hacemos una rotación posterior del plano oclusal, pivotando en la espina nasal anterior, se producen los siguientes efectos EXCEPTO:

- A: Aumento de la inclinación del plano mandibular
- B: Los incisivos inferiores tendrán menor torque
- C: El mentón quedará más retruido
- D: La zona paranasal no se modifica

54 Respecto a las lesiones de los nervios craneales en las fracturas orbitarias, señale la respuesta FALSA:

- A: En el Síndrome de sección del nervio óptico, se observa la desaparición de cualquier percepción luminosa, pupila midriática con reflejo fotomotor directo abolido, así como reflejo consensuado en el ojo ciego abolido
- B: En el síndrome de la hendidura esfenoidal se encuentra edema palpebral
- C: El síndrome del cono orbitario presenta ceguera
- D: El test de Marcus Gunn sirve para diagnosticar las lesiones del nervio óptico

55 Señale la opción CORRECTA si nos referimos a la enfermedad metastásica de glándula salivar mayor:

- A: Conforman hasta el 25% de las neoplasias malignas que afectan a glándulas salivares
- B: El pronóstico generalmente no está condicionado por la neoplasia de origen
- C: Se observa en pacientes de edad avanzada con predilección por el sexo masculino 2:1
- D: La mayoría de tumores que metastatizan a la glándula submaxilar son de diseminación linfática

56 Sobre el labio leporino unilateral, señale la respuesta FALSA:

- A: La fisura se sitúa por fuera de la cresta filtral
- B: El ala nasal se encuentra aplanada e hipertrofiada
- C: La base de la columela se desvía hacia el lado afecto
- D: El músculo orbicular presenta retracción evidente

57 Acude a Urgencias un paciente de 12 años con una luxación lateral de incisivos superiores por un traumatismo dentoalveolar ¿Qué NO haremos?

- A: Realizar ferulización rígida durante 1- 4 semanas
- B: La ferulización se puede prolongar en caso de fractura alveolar
- C: En muchos casos es necesario el tratamiento del conducto porque se suele producir necrosis pulpar
- D: El tratamiento incluye la reposición temprana del diente en su posición normal

58 Respecto a las infecciones no odontogénicas, señale la FALSA:

- A: Suelen ser polimicrobianas
- B: Los estreptococos más importantes son los *S. pyogenes* y *S. viridans*
- C: El *Staphylococcus aureus* está involucrado frecuentemente en las osteomielitis
- D: La escarlatina es una complicación de una infección estreptocócica orofaríngea por estreptococos beta-hemolíticos del grupo A

59 Respecto al síndrome de Treacher Collins señale la respuesta FALSA:

- A: La patología primaria descansa en las deficiencias esqueléticas y en los tejidos blandos de órbitas, maxilar y mandíbula
- B: Puede presentar una deformación severa del ojo con una oblicuidad antigonial
- C: El arco cigomático siempre está ausente
- D: El colgajo osteomuscular temporal pericraneal se usa en la reconstrucción del cigoma y de la región orbital inferior

60 Respecto a la microsomía hemifacial señale la FALSA:

- A: Es el resultado de la asimetría facial de la bóveda craneal, órbita, maxilar, cigoma y mandíbula
- B: La corrección quirúrgica definitiva se realiza después de la erupción de los caninos definitivos
- C: El tratamiento ortodóntico preoperatorio da nivelación y alineación a los dientes superiores e inferiores
- D: La corrección quirúrgica del maxilar y de la mandíbula en el adulto incluye: Lefort I, injertos óseos onlay, osteogénesis por distracción, división sagital de la rama mandibular y genioplastia por deslizamiento

61 En relación a las técnicas radiológicas intrabucales señale la afirmación INCORRECTA:

- A: En la técnica periapical de cilindro corto el maxilar superior debe colocarse con la línea trago - ala nasal paralela al suelo
- B: En las técnicas interproximales el rayo debe mantener una angulación vertical de 10°
- C: En las técnicas oclusales es recomendable que el plano oclusal se sitúe lo más cercano al plano vertical
- D: El rayo en la técnica periapical deberá ser perpendicular al diente

62 Respecto a las pautas de profilaxis antibióticas postquirúrgicas, señale la opción FALSA:

- A: Pauta parenteral en pacientes adultos estándar: penicilina G 2 millones UI im. 30 minutos antes de la cirugía y 1 millón UI im. 6 horas tras la cirugía
- B: Pauta oral en pacientes niños alérgicos a la penicilina: eritromicina 20mg/Kg, 1 hora antes de la cirugía y 10mg/Kg 6 horas tras la cirugía
- C: Si no puede usarse la vía oral: ampicilina im/iv 2gr 30 minutos antes de la cirugía y 1gr 6 horas tras la cirugía
- D: La pauta oral en pacientes niños estándar: amoxicilina 1gr 1 hora antes de la cirugía y 0.5gr 6h después de la cirugía

63 Sobre el épulis, ¿qué es CIERTO?

- A: El épulis del embarazo está desencadenado por la hiperprolactinemia del primer trimestre
- B: El épulis en el niño es una tumoración gingival que aparece entre los 8 y los 12 años de edad
- C: El épulis congénito suele aparecer en los niños varones recién nacidos
- D: El épulis es una fibromatosis revestida de epitelio

- 64 En la anatomía cervical cuál de las siguientes estructuras NO forma parte del triángulo de Pirogoff:
- A: Nervio hipogloso
 - B: Hueso hioides
 - C: Músculo milohioideo
 - D: Tendón intermedio del músculo digástrico
- 65 Si decidiese usar material de relleno reabsorbible en cirugía estética facial, cuál de estas situaciones consideraría usted que NO representa una contraindicación:
- A: Colagenopatías
 - B: Infección en la zona
 - C: Cirugía previa
 - D: Arañas vasculares
- 66 Respecto a las infecciones odontogénicas, señale la respuesta FALSA:
- A: Los gérmenes hallados en los conductos enfermos son fundamentalmente anaerobios facultativos o estrictos
 - B: En el 90% de los abscesos agudos, los anaerobios facultativos que más frecuentemente se encuentran son los Streptococos viridans alfa hemolítico
 - C: En las pericoronaritis, los gérmenes implicados son fundamentalmente anaerobios
 - D: Al inicio de la pulpitis participan fundamentalmente las bacterias anaerobias
- 67 Señale la respuesta FALSA respecto a los tumores benignos de glándulas salivares:
- A: El oncocitoma supone un 10% de las neoplasias benignas del epitelio glandular salivar
 - B: El adenoma pleomorfo se localiza en 5% en la glándula sublingual y submaxilar
 - C: El cistoadenoma papilar linfomatoso supone un 6-10% de los tumores parotídeos
 - D: El mioepitelioma supone menos de un 1% de todas las neoplasias de glándulas salivares
- 68 Según la clasificación de Shamblin de los tumores del cuerpo carotídeo, los tumores en los que las arterias carótidas externa e interna forman un surco profundo en él, y los nervios hipogloso y laríngeo superior se encuentran sobre la superficie tumoral, se clasifican como:
- A: Tipo I
 - B: Tipo II
 - C: Tipo III
 - D: Tipo IV
- 69 ¿Cuál de las siguientes exploraciones ortópticas nos será más útil para la valoración del origen de una diplopía?
- A: Prueba de Hess
 - B: Prueba de oclusión
 - C: Campimetría
 - D: Prueba de fijación binocular
- 70 Señale cuál de los siguientes ítems NO es sinónimo de los otros:
- A: Quiste óseo traumático
 - B: Quiste óseo vascularizado
 - C: Quiste óseo idiopático
 - D: Quiste óseo latente

- 71 Con respecto a las manifestaciones orales en el eritema polimorfo o eritema multiforme, señale la respuesta FALSA:
- A: Las lesiones orales aparecen en más del 85% de los casos
 - B: Los corticoides son el tratamiento de elección
 - C: El diagnóstico diferencial debe realizarse fundamentalmente con la primoinfección por herpes simple
 - D: Casi siempre las lesiones orales preceden a las lesiones cutáneas
- 72 ¿Cuál de las siguientes técnicas NO está indicada para el tratamiento de la fisura palatina?
- A: Widmaier
 - B: Furlow
 - C: Barsky
 - D: Wardill
- 73 Respecto a la técnica del equipo de tratamiento de heridas subatmosférico, también denominado VAC®, señale la opción ERRÓNEA:
- A: Es un dispositivo con una esponja de tetrafluoretano asociada a un vendaje oclusivo y conectada a presión negativa
 - B: Promueve la eliminación de flúidos
 - C: Promueve la neoangiogénesis
 - D: Protege de contaminación bacteriana
- 74 Indique la respuesta FALSA respecto al material aloplástico Fosfato tricálcico:
- A: Son policristales
 - B: Puede producir estructuras densas y porosas
 - C: Induce la formación ósea u osteoinducción
 - D: Es quebradiza
- 75 En el análisis histopatológico de las lesiones orales del Lupus Eritematoso, señale la respuesta CORRECTA:
- A: Los depósitos de inmunoglobulinas se encuentran presentes en el 100% de las lesiones bucales de Lupus Eritematoso Sistémico
 - B: La paraqueratosis no es un hallazgo típico en el Lupus Eritematoso Discoide
 - C: En el infiltrado celular predominan los eosinófilos
 - D: En el lupus eritematoso sistémico el hallazgo característico es la degeneración hidrópica del tejido conectivo
- 76 Señale el enunciado FALSO sobre el melanoma de cavidad nasal:
- A: Menos del 1% de los melanomas asientan en cavidad nasal
 - B: Representa el 10% de todos los tumores malignos de cavidad nasal y senos paranasales
 - C: Entre un 10 y un 18% de los pacientes presentan adenopatías regionales
 - D: Un 4% de los pacientes presentan metástasis pulmonares
- 77 Con respecto a la estadificación de Ann Arbor de los Linfomas no Hodgkin primarios de cabeza y cuello, señale la respuesta FALSA:
- A: El estadio III refleja afectación de regiones o estructuras ganglionares a ambos lados del diafragma
 - B: El estadio III (1) refleja la afectación de ganglios del hilio esplénico, celíacos o portales
 - C: El estadio III (2) refleja la afectación de ganglios paraaórticos, ilíacos o mesentéricos
 - D: El estadio I refleja la afectación de 4 ó más regiones en el mismo lado del diafragma

- 78** Señale en qué año definió la Organización Mundial de la Salud los términos "lesión oral precancerosa" y "condición precancerosa":
- A: 1968
 - B: 1978
 - C: 1988
 - D: 1998
- 79** ¿En cuál de las siguientes patologías esperarías encontrar un resultado positivo al test de Kveim?
- A: Síndrome de Sjögren
 - B: Síndrome de Heerfordt
 - C: Síndrome de Churg-Strauss
 - D: Tuberculosis primaria
- 80** Respecto a la enfermedad conocida como "querubismo", señale la opción INCORRECTA:
- A: Es una condición familiar recesiva ligada al cromosoma X, descrita por Jones en 1933
 - B: Los miembros afectados de la familia tienen múltiples lesiones que fundamentalmente afectan a los huesos faciales
 - C: Por la afectación del maxilar y el suelo de la órbita, la cara tiene una apariencia redondeada y los ojos tienden a mirar hacia arriba
 - D: Las lesiones pueden ser extremadamente vascularizadas
- 81** Respecto al abordaje transcervicomastoideo para la resección del glomus, indique la opción CORRECTA:
- A: En 1949 Lundgren sugirió la resección del bulbo yugular
 - B: En 1953 Weille reconocía la implicación del bulbo yugular, pero recomendaba la resección ósea preservando el bulbo
 - C: En 1970 House publica su técnica de resección del glomus tras mastoidea, sin re-direccionar el nervio facial
 - D: Gastpar preconiza la resección con abordaje amplio pero sin exponer el hipotímpano
- 82** Señale la opción CORRECTA:
- A: La bóveda craneal se forma por osificación membranosa
 - B: El complejo nasomaxilar se forma por osificación endcondral
 - C: La base craneal se forma por osificación endcondral
 - D: La mandíbula se forma por osificación membranosa
- 83** De las siguientes posibles complicaciones del lifting endoscópico frontal, cuál es la MÁS FRECUENTE:
- A: Debilidad de la rama frontal del nervio facial
 - B: Irritación ocular
 - C: Dehiscencia de la herida
 - D: Alopecia
- 84** En la indicación de la técnica de regeneración tisular guiada, señale la opción FALSA:
- A: Se indica para furcaciones de tipo II
 - B: Se indica para defectos de una, dos y hasta tres paredes
 - C: Puede utilizarse para defectos periimplantarios
 - D: Tiene buen pronóstico cuando hay pérdida ósea horizontal

- 85 Señale la respuesta INCORRECTA respecto al quiste de conducto tirogloso:
- A: Puede ser hereditario
 - B: El conducto se oblitera y desaparece en torno a la 8ª semana de gestación
 - C: La malignización se produce sobre todo por degeneración en carcinomas papilares de tiroides
 - D: Pueden localizarse a cualquier nivel de la línea media del cuello, habitualmente ventrales al hioides
- 86 El tiroides tiene una autorregulación que permite la disminución de síntesis de hormonas ante un aumento brusco de disponibilidad de yodo. Este efecto se denomina:
- A: Wolff-Chaikoff
 - B: Venturi
 - C: Hashimoto
 - D: Kikuchi-Fujimoto
- 87 Con respecto a la CPAP en pacientes con SAOS, es CIERTO que:
- A: Consiste en un sistema de presión discontinua
 - B: Puede conseguir tasas de desaparición de la sintomatología de hasta el 100% en aquellos pacientes que la toleran todos los días de la semana, más de 5 horas al día
 - C: Puede provocar alteraciones dérmicas y lagrimeo
 - D: No supone un tratamiento invasivo y cura la enfermedad
- 88 En un paciente que presenta tumefacción parotídea y niveles elevados de c-ANCA, ¿qué patología sospecharía?
- A: Sarcoidosis
 - B: Enfermedad de Wegener
 - C: Síndrome de Sjögren
 - D: Parotiditis vírica
- 89 ¿En cuál de los siguientes trastornos musculares aparece un dolor con la función muscular que desaparece en reposo?
- A: Mioespasmo
 - B: Co-contracción protectora
 - C: Dolor miofascial
 - D: Contractura mioestática
- 90 En relación a las malformaciones branquiales cervicales del primer arco señale la respuesta INCORRECTA:
- A: Las anomalías de tipo I de la clasificación de Work pueden contener cartílago
 - B: Las anomalías de tipo I de la Clasificación de Work aparecen en la zona preauricular
 - C: El trayecto de las malformaciones de tipo II de la Clasificación de Work puede abrir al oído medio
 - D: Pueden drenar a faringe por detrás del pilar amigdalino posterior
- 91 Señale cuál es el dermatomo que permite un tallado de injerto de piel más rápido:
- A: Dermatomo de Padget
 - B: Dermatomo de Hood
 - C: Dermatomo de aire comprimido
 - D: Dermatomo eléctrico de Brown

- 92** Indique, sobre las siguientes aseveraciones, la respuesta FALSA:
- A: En la asistencia clínica habitual odontológica, la iniciativa es del paciente y la atención preventiva es del médico
 - B: En la asistencia clínica habitual odontológica, la demanda de asistencia es inmediata y en la atención preventiva no es urgente
 - C: En la asistencia clínica habitual odontológica, la competencia es del médico y en la atención preventiva es del médico y del equipo
 - D: En la asistencia clínica habitual odontológica, la intervención es sencilla y en la atención preventiva es compleja
- 93** Respecto a la parálisis facial causada por un síndrome de Ramsay-Hunt, señale la respuesta INCORRECTA:
- A: El tiempo de aparición de las vesículas herpéticas influye en el pronóstico
 - B: Tiene peor índice de recuperación que la causada por un síndrome de Bell
 - C: Se recomienda tratamiento con esteroides y antivíricos
 - D: El pronóstico es peor en edad pediátrica
- 94** Paciente de 80 años que acude a urgencias con síntomas de disminución de la actividad neuromuscular, con hiperreflexia, letargia y debilidad extrema. El ECG muestra ensanchamiento del complejo QRS, PR alargado y ondas T elevadas. Unas horas después el paciente entra en coma. ¿Cuál de las siguientes alteraciones se corresponde con este cuadro?
- A: Hipocalcemia
 - B: Hipercalcemia
 - C: Hipernatremia
 - D: Hipermagnesemia
- 95** ¿Cuál de estas incisiones NO se utiliza para el abordaje de una disección cervical?
- A: Y de Crile
 - B: Hayes-Martin
 - C: Schrödinger
 - D: Latyshevsky
- 96** Señale la respuesta FALSA respecto al mecanismo de acción de los anestésicos locales:
- A: Impiden la producción y conducción del impulso nervioso, actuando sobre la membrana celular
 - B: Su acción consiste en un bloqueo de la conducción al aumentar la permeabilidad de la membrana a los iones de sodio
 - C: Se produce una disminución de la velocidad de despolarización
 - D: Se impide que el potencial de acción propagado alcance el valor normal
- 97** Señale la respuesta INCORRECTA:
- A: Las papilas gustativas filiformes no tienen botones gustativos
 - B: Las papilas fungiformes poseen entre 4 y 5 botones gustativos
 - C: Las papilas caliciformes son las que poseen mayor número de botones gustativos
 - D: Las papilas foliadas forman la "V" lingual

- 98 Respecto a los traumatismos nasales, señale la FALSA:
- A: La fractura de huesos nasales se asocia casi siempre a traumatismo en la región anterior
 - B: El sistema musculoaponeurótico de la nariz está formado por los músculos de la cara insertos en el apéndice nasal: piramidal, cuadrangular, depresor del septo, elevador del labio y dilatador de la narina
 - C: Los traumatismos nasales provocan frecuentemente lesión cartilaginosa con luxación del septo vomeriano
 - D: Con frecuencia precisan de una rinoseptoplastia secundaria valorable a los 6 meses tras la cirugía
- 99 Respecto a las suturas, diga qué mecanismo de los siguientes favorece la infección:
- A: Elasticidad de la sutura
 - B: Alejamiento de los bordes de la herida
 - C: Traumatismo por penetración de la aguja
 - D: Resiliencia de la sutura
- 100 La administración de tratamiento radioterápico mediante la técnica de fraccionamiento acelerado consiste en:
- A: Administración de 180-200 cGy al día
 - B: Administración de 115-120 cGy al día
 - C: Administración de 180-200 cGy dos veces al día
 - D: Administración de 100-115 cGy dos veces al día
- 101 Varón de 12 años con una lesión radiolúcida con focos radiopacos en su interior en el ángulo mandibular en la OPG. La biopsia muestra un predominio de tejido conectivo mixoide con cordones de epitelio odontogénico y acúmulos de esmalte y dentina. ¿Cuál de las siguientes opciones se aproxima más al diagnóstico?
- A: Fibroma ameloblástico
 - B: Odontoma complejo
 - C: Odontoma compuesto
 - D: Odontoameloblastoma
- 102 Respecto a la técnica de extracción de un injerto sural para reinervación facial, señale la respuesta INCORRECTA:
- A: Puede tallarse mediante pequeñas incisiones y apoyo endoscópico
 - B: Puede producir dolor neuropático postquirúrgico a largo plazo en un 20% de los pacientes
 - C: Puede producirse déficit sensorial temporal en el dorso y lateral del pie
 - D: Pueden tallarse hasta 30cm de nervio para injertar
- 103 Uno de los siguientes microorganismos NO está implicado en las infecciones bacterianas mixtas de la cavidad oral:
- A: Fusobacterium spp
 - B: Prevotella intermedia
 - C: Polophyromonas gingivalis
 - D: Pseudomonas aeruginosa
- 104 Respecto al uso de la RNM en el diagnóstico de la patología de cabeza y cuello, señale la afirmación FALSA:
- A: En los estudios en secuencia T1 se mejora la definición de los planos tisulares grasos
 - B: En los estudios en secuencia T2 se mejora la definición de los planos tisulares musculares
 - C: Es más susceptible que la TC a la degradación de la imagen producida por la amalgama dental
 - D: Tiene una rentabilidad superior respecto a la TC en el diagnóstico de una paresia de cuerda vocal

- 105** Según Arnett, respecto a la valoración de la línea media de la cara, señale la opción FALSA:
- A: Habitualmente el filtro es el más simétrico de los puntos de los tejidos blandos de la línea media
 - B: El filtro es el punto que se suele tomar de partida para la evaluación de las estructuras de la línea media
 - C: Si existe una desviación importante de la pirámide nasal, el filtro suele desviarse ligeramente hacia el lado contrario
 - D: Si existe una desviación importante de la nariz, se puede realizar un ajuste para valorar la línea media, aunque rara vez es necesario
- 106** Desde un punto de vista vertical, todos los siguientes determinantes EXCEPTO uno condicionan una morfología oclusal con un resultado de cúspides posteriores más bajas. Señálelo:
- A: Curva de Spee más inclinada
 - B: Movimiento del cóndilo de rotación más ascendente
 - C: Plano de oclusión más paralelo al plano de guía condílea
 - D: Guía condílea más inclinada
- 107** La escala de valoración del éxito de un injerto en la alveoloplastia MÁS utilizada es:
- A: Escala de Horch
 - B: Escala de Enemark
 - C: Escala de Boyne
 - D: Escala de Bergland
- 108** Con respecto a las heridas por mordedura, señale la respuesta FALSA:
- A: Los perros pueden generar una fuerza de 14 a 31 kg/cm² durante la mordida
 - B: La saliva de humanos y perros es polimicrobiana
 - C: La mordida de perro asocia dos veces más riesgo de infección que la del gato
 - D: El patógeno más frecuente en la boca de los gatos es la Pasteurella multocida
- 109** Referente a las fracturas que afectan a la órbita, ¿cuál de los siguientes estudios complementarios NO está indicado?
- A: Proyección frontooccipital
 - B: Técnica de Caldwell
 - C: Proyección anteroposterior
 - D: Proyección oblicua de Rhese
- 110** En la citología de un paciente que acude a nuestra consulta con el diagnóstico de papiloma ductal de glándula salivar, señale cuál NO es una variedad de este tipo de tumor:
- A: Sialoadenoma papilífero
 - B: Papiloma multiquístico
 - C: Papiloma ductal invertido
 - D: Papiloma intraductal

