



## SEGUIMIENTO AMBIENTAL PLANTAS FOTOVOLTAICAS "ARBA SOLAR" Y "SAN VALENTÍN"



Nombre de la instalación:	<b>FV ARBA SOLAR Y SAN VALENTÍN</b>
Provincia/s ubicación de la instalación:	<b>ZARAGOZA</b>
Término municipal:	<b>EJEA DE LOS CABALLEROS</b>
Nombre del titular:	<b>BOLASO SOLAR, S.L.</b>
CIF del titular:	<b>B71368039</b>
Nombre de la empresa de vigilancia:	<b>AACiis Consulting Group, S.L.</b>
Tipo de EIA:	<b>SIMPLIFICADA</b>
Informe de FASE de:	<b>CONSTRUCCIÓN</b>
Periodicidad del informe según DIA:	<b>MENSUAL</b>
Año de seguimiento nº:	<b>AÑO 1</b>
Nº de informe y mes de seguimiento:	<b>INFORME 1; AÑO 1</b>
Período que recoge el informe:	<b>MAYO 2023</b>

# HOJA EN BLANCO

## CONTENIDO

1.	INTRODUCCIÓN .....	7
1.1.	EXPEDIENTE ADMINISTRATIVO .....	7
1.2.	OBJETO Y ALCANCE .....	7
1.3.	DESCRIPCIÓN Y LOCALIZACIÓN DEL PROYECTO.....	7
2.	PLAN DE VIGILANCIA AMBIENTAL .....	9
2.1.	MEDIDAS GENERALES .....	10
2.2.	INDICADORES Y FICHAS DE CONTROL .....	11
2.3.	FASE PREVIA AL INICIO DE LAS OBRAS.....	11
2.3.1.	DESIGNACIÓN DE UN TITULADO SUPERIOR COMO RESPONSABLE DE MEDIO AMBIENTE	11
2.3.2.	VERIFICAR EL REPLANTEO DE CAMINOS Y UBICACIÓN DE LAS INSTALACIONES. ....	12
2.3.3.	NO AFECTACIÓN A CAUCES DE AGUA Y RED HIDROLÓGICA LOCAL. ....	12
2.3.4.	CUMPLIMIENTO DE LA NORMATIVA URBANÍSTICA.....	12
2.3.5.	CUMPLIMIENTO DE RESOLUCIONES EN RELACIÓN AL PATRIMONIO CULTURAL.....	12
2.3.6.	CUMPLIMIENTO DE RESOLUCIONES EN RELACIÓN A LA COLADA DE BOIRA .....	13
2.3.7.	TRASLADO DE MEDIDAS PREVENTIVAS Y CORRECTORAS A LOS TRABAJADORES .....	13
2.3.8.	DELIMITACIÓN DE ZONAS DE ACOPIO, MAQUINARIA Y VERTIDOS.....	13
2.3.9.	CARACTERIZACIÓN DE LOS RESIDUOS Y FASES DE SU GESTIÓN.....	13
2.3.10.	ADECUACIÓN DE LOS CALENDARIOS DE LAS OBRAS. ....	13
2.4.	FASE DE OBRAS .....	14
2.4.1.	JALONAMIENTO-BALIZAMIENTO DE LAS ZONAS DE OBRA.....	14
2.4.2.	PREVENIR LA AFECCIÓN A VÍAS DE COMUNICACIÓN .....	14
2.4.3.	PROTECCIÓN DE LA CALIDAD DEL AIRE.....	15
2.4.4.	PREVENCIÓN DE LA AFECCIÓN ACÚSTICA .....	16
2.4.5.	CONSERVACIÓN DE LOS SUELOS.....	16
2.4.6.	PROTECCIÓN DE LAS AGUAS.....	18
2.4.7.	PROTECCIÓN DE LA VEGETACIÓN .....	19
2.4.8.	PROTECCIÓN DE LA FAUNA.....	19
2.4.9.	PREVENCIÓN DE LA CONTAMINACIÓN LUMÍNICA.....	21
2.4.10.	PROTECCIÓN DEL PATRIMONIO CULTURAL.....	22
2.4.11.	GESTIÓN DE RESIDUOS .....	23
2.4.12.	PREVENCIÓN DE INCENDIOS.....	24

2.4.13. PROTECCIÓN DEL PAISAJE.....	25
3. EJECUCIÓN DE LAS OBRAS.....	27
3.1. INICIO DE LAS OBRAS.....	27
3.2. CALENDARIO DEL SEGUIMIENTO AMBIENTAL.....	27
3.3. CONTROL DE PARÁMETROS.....	28
3.3.1. DELIMITACIÓN MEDIANTE BALIZAMIENTO.....	28
3.3.2. PREVENCIÓN DE AFECCIÓN A VÍAS DE COMUNICACIÓN.....	29
3.3.3. PROTECCIÓN DE LA CALIDAD DEL AIRE.....	29
3.3.4. PREVENCIÓN DE LA CONTAMINACIÓN ACÚSTICA.....	29
3.3.5. CONSERVACIÓN DE SUELOS.....	29
3.3.6. PROTECCIÓN DE LAS AGUAS.....	30
3.3.7. PROTECCIÓN DE LA VEGETACIÓN.....	30
3.3.8. PROTECCIÓN DE LA FAUNA.....	31
3.3.9. PREVENCIÓN DE LA CONTAMINACIÓN LUMÍNICA.....	32
3.3.10. PROTECCIÓN DEL PATRIMONIO CULTURAL.....	32
3.3.11. GESTIÓN DE RESIDUOS.....	33
3.3.12. PREVENCIÓN DE INCENDIOS.....	34
3.3.13. PROTECCIÓN DEL PAISAJE.....	35
3.4. FICHAS DE CONTROL.....	35
3.5. DETECCIÓN DE INCIDENCIAS.....	35
4. CONCLUSIONES.....	37
5. HOJA DE FIRMAS.....	38
ANEXO 1: SINIESTRALIDAD DE FAUNA.....	45
ANEXO 2: DATOS OBSERVACIÓN AVIFAUNA.....	49
ANEXO 3: FICHAS DE CONTROL.....	57
VISITA 1.....	57
VISITA 2.....	64
VISITA 3.....	69
VISITA 4.....	74
VISITA 5.....	79
VISITA 6.....	84
ANEXO 4: INCIDENCIAS.....	91

# HOJA EN BLANCO

# HOJA EN BLANCO

## 1. INTRODUCCIÓN

### 1.1. EXPEDIENTE ADMINISTRATIVO

Resolución de 27 de noviembre de 2020 del Instituto Aragonés de Gestión Ambiental, por la que se formula la Declaración de Impacto Ambiental del Proyecto de las PFV "Arba Solar" y "San Valentín", de 8 MW y 16 MW de potencia nominal respectivamente y sus infraestructuras de evacuación, en el término municipal de Ejea de los Caballeros (Zaragoza), promovido por BOLASO SOLAR S.L. (Nº Expte. INAGA/ 500201/01B/2019/12842).

### 1.2. OBJETO Y ALCANCE

El objeto del presente informe es comunicar las actividades desarrolladas desde la Dirección Ambiental de Obra y los trabajos realizados en la fase de obra entre los meses de abril y mayo de 2023 en las plantas fotovoltaicas "Arba Solar" y "San Valentín".

Tal y como queda reflejado en el Apartado 19 del condicionando de la Resolución de 27 de noviembre de 2020 del Instituto Aragonés de Gestión Ambiental (Nº Expte. INAGA/ 500201/01B/2019/12842):

*"El plan de vigilancia ambiental comprenderá el periodo de obras y, como mínimo, los cinco primeros años de funcionamiento de las instalaciones, incluidas las líneas eléctricas."*

Con todo ello, la finalidad de este informe es la de registrar el seguimiento de las actividades llevadas a cabo durante las tareas de vigilancia ambiental establecidas para las PFV "Arba Solar" y "San Valentín", en fase de obra. La periodicidad establecida en el punto 11 "Programa de vigilancia ambiental" del Documento ambiental para la realización de informes de seguimiento es MENSUAL.

Este informe comprende las tareas llevadas a cabo desde finales del mes de abril hasta el final del mes mayo de del año 2023, siendo, por tanto, el primer informe mensual de seguimiento realizado en el Año número 1.

### 1.3. DESCRIPCIÓN Y LOCALIZACIÓN DEL PROYECTO

BOLASO SOLAR, S.L., con CIF: B71368039, y domicilio en Polígono Industrial Carrilabarca, nave B 27, del T.M. de Murchante (Navarra), promueve la realización de un proyecto conjunto de instalación solar fotovoltaica y su infraestructura de evacuación en el T.M. de Ejea de los Caballeros, en la Comarca de las Cinco Villas, en la provincia de Zaragoza, denominadas PFV "Arba Solar" y "San Valentín".

Las plantas solares se localizarán a unos 6,5 km al suroeste del núcleo urbano de Ejea de los Caballeros, en el paraje de Buenavista, en la margen izquierda del río Arba, entre el kilómetro 28 de la A-127 y el río Arba.

- La PFV "Arba Solar", de 20,15 Ha con potencia nominal de 8 MW y potencia de modulo solar instalada de 9,6 MW pico, se ubica al oeste del Proyecto, en el polígono 17, parcelas 141, 170, 171, 172, 208, 225 y 251. Incluye los módulos solares y un centro de transformación.

Su línea de evacuación discurre hacia el noreste durante aprox. 6.200 m por varios caminos municipales (pol.17, par.9003; pol.18, par.9011, 9012, 9013; pol.12, par.9015, 9095) hasta la "Subestación eléctrica transformadora Ejea", ubicada al sur del núcleo urbano.

- La PFV "San Valentín", de 40,55 Ha con potencia nominal de 16 MW y potencia de modulo solar instalada de 19,2 MW pico, se ubica al este del Proyecto, en el polígono 17, parcela 43. Igualmente, incluye los módulos solares y un centro de transformación. Su línea de evacuación discurre hacia el este aprox. 100 metros, cruza la carretera A-127 hacia un camino ubicado en pol.15, par.538.

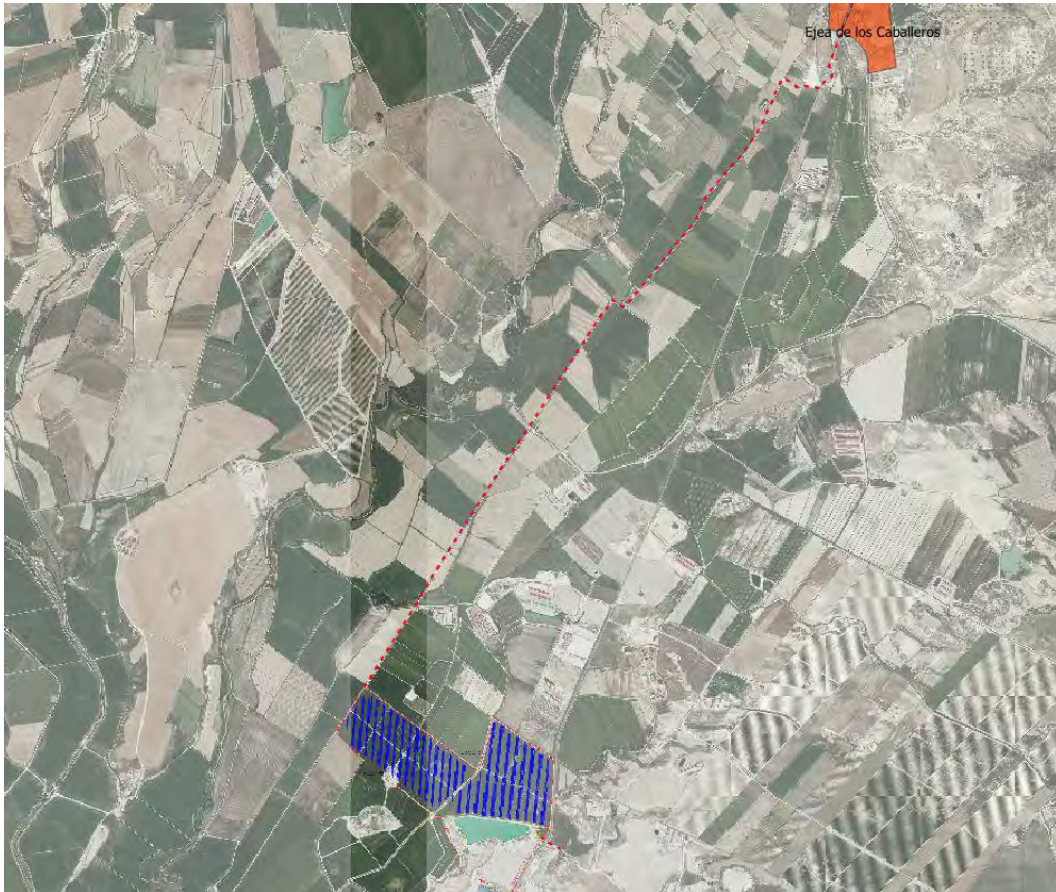

**Fotografía 1.** Situación de las PFV y su infraestructura de evacuación

Además, ambas plantas compartirán acceso, vallado y sistema de vigilancia.

Debido a que la propiedad dispone de las parcelas contiguas en la zona, en concreto una balsa de riego, se plantea un vallado cinagético de 2 m de altura que la incluya dentro del recinto, quedando una superficie total interior de 85 Ha, con un perímetro de 4.908 m.

El acceso a las parcelas que albergarán los futuros parques solares ya existe, se realizará desde la carretera A-127 que une Ejea de los Caballeros con Tauste, en el punto kilométrico 31,2, en la margen izquierda en dirección norte hacia Ejea de los Caballeros. Es un camino habituado al paso de maquinaria agrícola de gran porte, por lo que cumple con las necesidades requeridas para los vehículos que se emplearán tanto en fase de obra como en fase de explotación. Por tanto, no será necesario realizar nuevos accesos.



## 2. PLAN DE VIGILANCIA AMBIENTAL

El presente Plan de Vigilancia Ambiental (PVA) se enmarca dentro de la Ley 21/2013 de Evaluación Ambiental, modificada por la ley 9/2018 por la que se establece el régimen jurídico de la evaluación de planes, programas y proyectos, en la que se define que: "El programa de vigilancia ambiental establecerá un sistema que garantice el cumplimiento de las indicaciones y medidas, preventivas y correctoras y compensatorias contenidas en el estudio de impacto ambiental tanto en la fase de ejecución como en la de explotación. Este programa atenderá a la vigilancia durante la fase de obras y al seguimiento durante la fase de explotación del proyecto."

En este caso, se realizará el seguimiento ambiental de acuerdo al PVA modificado, que incluye los factores y actuaciones contemplados en los siguientes documentos:

- Documento Ambiental de septiembre de 2019 elaborado por la empresa LUZ de Medio Ambiente, S.L. (epígrafes 9 y 10 relativo a las medidas para la adecuada protección y restauración del medio ambiente, así como epígrafe 11 que describe con detalle el PVA).
- Declaración de Impacto Ambiental (DIA) del proyecto, formulada en la Resolución del Instituto Aragonés de Gestión Ambiental (INAGA) de fecha 27 de noviembre de 2020.

Dicha Resolución indica las especificaciones de medidas preventivas y correctoras adicionales al proyecto, prestando especial atención a los siguientes aspectos:

- Integración paisajística de la planta
- Control de procesos de erosivos
- Afecciones a la vegetación
- Vigilancia de la permeabilidad del vallado

Los objetivos específicos del Plan de vigilancia ambiental son:

- Concretar las afecciones reales y comprobar que sus impactos no superen los umbrales límite recogidos en el Estudio de Impacto Ambiental.
- Comprobar que se realizan correctamente las medidas preventivas y correctoras planteadas en el Estudio de Impacto Ambiental y en la Declaración de Impacto Ambiental.
- Describir los indicadores concretos que permitirán verificar el cumplimiento de las medidas preventivas y correctoras.
- Detectar afecciones e impactos no previstos, proponer medidas que los eliminen, reduzcan o compensen.
- Definir responsables, métodos y periodicidad de los controles.
- Informar a la Administración de acuerdo a la normativa y resoluciones existentes.

## 2.1. MEDIDAS GENERALES

Como medidas generales relacionadas con el PVA, la normativa y la DIA establecen las siguientes:

- 1) Se verificará el cumplimiento y la eficacia de las medidas preventivas y correctoras propuestas en el PVA, modificándolas y adaptándolas a las nuevas necesidades que se puedan detectar, logrando corregir los posibles impactos no previstos en el documento ambiental.
- 2) El PVA tendrá vigencia durante toda la vida útil de las Plantas Solares Fotovoltaicas, ampliado hasta los dos años posteriores a la finalización de las labores de desmantelamiento y rehabilitación al final de su vida útil.
- 3) El PVA distingue entre las siguientes fases: fase previa al inicio de las obras; fase de construcción; fase de explotación y funcionamiento; fase de clausura y desmantelamiento. Cada fase incluye distintas actuaciones.
- 4) Se emitirán Informes de seguimiento del PVA durante las distintas fases con la siguiente frecuencia:

FASE	Informe	Informe con conclusiones
<b>Construcción</b>	Mensual	Final
<b>Explotación (hasta año 5)</b>	Trimestral	Anual
<b>Funcionamiento (tras año 5)</b>	Semestral	Anual
<b>Desmantelamiento</b>	Mensual	Final
<b>Tras desmantelamiento (2 años)</b>	Anual	Final

**Tabla 1.** Periodicidad de informes

- 5) Se emitirán Informes especiales cuando exista alguna afección no prevista o cualquier aspecto que, por su importancia, merezca la emisión de un informe específico.
- 6) Se emitirán Informes especiales cuando exista alguna afección no prevista o cualquier aspecto que, por su importancia, merezca la emisión de un informe específico.
- 7) Previamente al inicio de las obras, se deberá disponer de todos los permisos, autorizaciones y licencias legalmente exigibles, así como cumplir con las correspondientes prescripciones establecidas por los organismos consultados en el proceso de participación pública. Se deberá contar con Licencia Ambiental de Actividad Clasificada, según lo previsto en los artículos 76 y 77 de la Ley 11/2014, de 4 de diciembre, de Prevención y Protección Ambiental de Aragón.
- 8) El promotor comunicará, con un plazo mínimo de un mes de antelación, a los Servicios Provinciales del Departamento de Agricultura, Ganadería y Medio Ambiente, y del Departamento de Industria, Competitividad y Desarrollo Empresarial de Zaragoza, la fecha de comienzo de la ejecución del proyecto y la fecha de puesta en funcionamiento.
- 9) Para cumplir con los objetivos del PVA, este deberá desarrollarse mediante:

- Visitas a obra por parte de técnicos cualificados, que realizarán labores de inspección y control de las actuaciones contenidas en el PVA.
- La coordinación entre los organismos implicados de la Administración pública
- La redacción de informes de evolución y difusión de los resultados del PVA.

## 2.2. INDICADORES Y FICHAS DE CONTROL

---

Cada medida lleva aparejada indicadores concretos que permiten evaluar el grado de ejecución de las medidas protectoras y correctoras, así como su eficacia. Uno o varios indicadores de realización, que podrá ser verificado mediante SI – NO- N/A, mide el grado de aplicación y ejecución de las medidas correctoras. Un umbral establece el límite a partir del cual se deberán tomar medidas de reparación, ahora definidas pero modificables. Una casilla de observaciones – recomendaciones permitirá al Responsable ambiental incluir apuntes, modificaciones y recomendaciones, que se podrán implementar en las siguientes visitas de control. A continuación de las tablas completadas tras realizar las visitas se detallará el indicador de resultado, el cual permitirá comprobar si las medidas de reparación han funcionado o es necesaria la adopción de otras medidas.

Las medidas y sus indicadores contenidos en el presente PVA deben contemplarse como parámetros mínimos, de hecho, deberán ser revisados y si fuera necesario modificados, complementados o ampliados por el Responsable de medio ambiente, de forma que se implementen correctamente las medidas preventivas y correctoras contenidas en el E.I.A y en la DIA

Para lograr un adecuado seguimiento ambiental, el Responsable ambiental podrá solicitar al contratista, promotor u otro personal técnico que participe en cualquiera de las fases del Proyecto, aquella documentación, estudios, análisis o información relacionada que permita acreditar la correcta ejecución y cumplimiento de las medidas correctoras y preventivas solicitadas.

## 2.3. FASE PREVIA AL INICIO DE LAS OBRAS

---

En esta fase se llevarán a cabo para cada aspecto las siguientes actuaciones:

### 2.3.1. DESIGNACIÓN DE UN TITULADO SUPERIOR COMO RESPONSABLE DE MEDIO AMBIENTE

**OBJETIVO:** el Responsable de medio ambiente supervisará la adecuada aplicación de las medidas preventivas, correctoras, complementarias y de vigilancia, incluidas en el PVA.

**Indicador de realización:** comunicar antes del inicio de las obras el nombramiento a los Servicios Provinciales de los Departamentos de Agricultura, Ganadería y Medio Ambiente, y de Industria, Competitividad y Desarrollo Empresarial de Zaragoza.

Otros: se ha designado a D. Pascual Garcés Nogués, Ingeniero agrónomo, colegiado nº 785 del Colegio Oficial de Ingenieros Agrónomos de Aragón, Navarra y País Vasco, como Responsable de medio ambiente.

### 3.3.2 VERIFICAR EL REPLANTEO DE CAMINOS Y UBICACIÓN DE LAS INSTALACIONES.

**OBJETIVO:** verificar el replanteo de caminos, la ubicación de los seguidores, el trazado de la Línea Subterránea de Media Tensión (LSMT) y otras instalaciones con el objetivo de evitar situaciones más conflictivas en relación con elementos singulares del medio, previamente caracterizados y los hallados en el trabajo de detalle sobre el terreno.

Indicador de realización: correcta realización del replanteo de caminos, seguidores y LSMT.

### 2.3.3. NO AFECTACIÓN A CAUCES DE AGUA Y RED HIDROLÓGICA LOCAL.

**OBJETIVO:** conservar los cauces de agua y la red hidrológica local. El diseño de la planta y de sus infraestructuras los respetarán, garantizando la actual capacidad de desagüe de las zonas afectadas por las explanaciones y por la red de viales y zanjas para las líneas eléctricas de evacuación. Asimismo, se asegurará en todo momento la calidad de las aguas superficiales y subterráneas, minimizando las afecciones a los cursos de agua inventariados, canales de riego, etc.

Indicador de realización: control de no afectación de cauces y cursos de agua, canales, etc.

### 2.3.4. CUMPLIMIENTO DE LA NORMATIVA URBANÍSTICA

**OBJETIVO:** se cumplirá con la normativa urbanística en todos los aspectos en que sea de aplicación, especialmente en aquellos referidos a retranqueos y tipologías constructivas. Asimismo, y con carácter previo al inicio de las obras, se dispondrá de cuantos pronunciamientos proceda en relación con el establecimiento por parte del promotor del Plan de seguridad y prevención frente a accidentes generados como consecuencia de la implantación del proyecto.

Indicador de realización: existencia de Plan de seguridad y prevención.

### 2.3.5. CUMPLIMIENTO DE RESOLUCIONES EN RELACIÓN AL PATRIMONIO CULTURAL

**OBJETIVO:** cumplimiento de resoluciones en relación al Patrimonio Cultural. Se han realizado prospecciones arqueológicas superficiales intensivas en las zonas objeto de los proyectos de referencia e igualmente sondeos arqueológicos en el yacimiento Facemón I. Se atiende a la Resolución de 28 de abril de 2020 y a la Resolución de 8 de junio de 2020 de la Dirección General de Patrimonio Cultural que propone medidas preventivas a realizar durante la fase de construcción del Proyecto.

Indicador de realización: existencia de ambas Resoluciones.

### **2.3.6. CUMPLIMIENTO DE RESOLUCIONES EN RELACIÓN A LA COLADA DE BOIRA**

**OBJETIVO:** En relación a la vía pecuaria "Colada de Boira", se tramitará el correspondiente expediente de ocupación temporal del dominio público pecuario y se deberá garantizar que las instalaciones proyectadas no alteren el tránsito ganadero ni impidan sus demás usos legales o complementarios, especiales o ecológicos, evitando causar cualquier tipo de daño ambiental.

Indicador de realización: solicitud de expediente de ocupación temporal de dominio público.

### **2.3.7. TRASLADO DE MEDIDAS PREVENTIVAS Y CORRECTORAS A LOS TRABAJADORES**

**OBJETIVO:** informar a todos los trabajadores que intervengan en la ejecución del proyecto, sobre las medidas preventivas y correctoras, y sobre su responsabilidad y obligación de cumplirlas.

Indicador de realización: documento de medidas preventivas y correctoras firmado por los trabajadores.

### **2.3.8. DELIMITACIÓN DE ZONAS DE ACOPIO, MAQUINARIA Y VERTIDOS.**

**OBJETIVO:** delimitar las zonas de acopio de materiales y parques de maquinaria, que se ubicarán en zonas agrícolas o en zonas desprovistas de vegetación natural, evitando el incremento de las afecciones sobre zonas naturales. Delimitar zonas de vertido y almacenaje de materiales y de residuos.

Indicador de realización: realización de plano donde se delimitan zonas de acopio de materiales, parques de maquinaria, zonas de vertido de materiales y residuos.

### **2.3.9. CARACTERIZACIÓN DE LOS RESIDUOS Y FASES DE SU GESTIÓN.**

**OBJETIVO:** correcta clasificación de los residuos producidos durante la construcción, el funcionamiento y el desmantelamiento futuro de la instalación, así como la descripción de las sucesivas etapas de su gestión.

Indicador de realización: diseño de un Plan de Gestión de Residuos Integral.

### **2.3.10. ADECUACIÓN DE LOS CALENDARIOS DE LAS OBRAS.**

**OBJETIVO:** adecuación de los calendarios de obras para no coincidir durante los principales trabajos de movimientos de tierras con los periodos más sensibles de presencia de las poblaciones de grulla común.

Indicador de realización: diseño de calendario de obras que no afecte a los meses comprendidos entre noviembre y marzo.

## 2.4. FASE DE OBRAS

Las actuaciones se centrarán en el seguimiento de la incidencia de la obra en los diferentes elementos del medio, en el control y seguimiento de la aplicación de las medidas protectoras y su eficacia y, en su caso, en la propuesta de medidas correctoras complementarias.

### 2.4.1. JALONAMIENTO-BALIZAMIENTO DE LAS ZONAS DE OBRA.

**OBJETIVO:** minimizar la ocupación del suelo por las obras y sus elementos auxiliares.

**Actuación 1:** jalonamiento de todas las zonas de obras (planta solar y línea eléctrica) quedando sus límites perfectamente definidos, y de todas las zonas con vegetación natural a preservar, de forma que se eviten afecciones innecesarias sobre las mismas.

Indicador de seguimiento: longitud correctamente señalizada en relación a la longitud total del perímetro correspondiente a la zona de ocupación, elementos auxiliares y viales de acceso, expresado en porcentaje.

Frecuencia: control previo durante el replanteo de las obras y verificación semanal en fase de construcción.

Umbral: menos del 80% de la longitud total correctamente señalizada a juicio de la Dirección Ambiental de Obra.

Medidas correctoras: reparación o reposición de la señalización.

Otros: se comprobará también que la superficie de actuación no excede de la proyectada, supervisando además otros aspectos constructivos como la superficie construida, los accesos o las servidumbres.

### 2.4.2. PREVENIR LA AFECCIÓN A VÍAS DE COMUNICACIÓN

**OBJETIVO:** incidir lo menos posible sobre las poblaciones por las que discurre la red de carreteras de acceso a la zona.

**Actuación 1:** control de incidencia sobre los caminos y vías de comunicación existentes.

Frecuencia: semanal

Indicador de seguimiento 1: transporte por carretera en las horas de menor intensidad de tráfico habitual.

Indicador de seguimiento 2: reforzamiento de la señalización de las infraestructuras viarias afectadas o utilizadas. +40

Indicador de seguimiento 3: restitución de los caminos, infraestructuras y obras que puedan resultar dañadas.

Umbral: transporte en horario de máxima intensidad; infraestructura dañada.

Medidas correctoras: advertencia a contratista; señalización; reparación de infraestructura.

Otros: se cumplirán las disposiciones de la Ley 31/1995 de Prevención de Riesgos Laborales.

### 2.4.3. PROTECCIÓN DE LA CALIDAD DEL AIRE.

**OBJETIVO:** mantener el aire libre de polvo y partículas, ya que durante el periodo de construcción la calidad del aire se verá potencialmente afectada por un aumento de polvo, gases y partículas de efecto invernadero del equipo de maquinaria y vehículos de transporte. Cumplimiento de la normativa relacionada con los niveles de ruido y vibraciones generados durante la fase de obras.

**Actuación 1:** Control visual de la presencia ostensible de polvo en épocas de sequía, según criterio de la Dirección Ambiental. Se realizará durante la explanación, excavación y cuando el vial de acceso esté seco.

Frecuencia: diaria

Indicador de seguimiento 1: presencia de polvo-partículas.

Indicador de seguimiento 2: motores de la maquinaria deberán apagarse cuando esté estacionada durante más de 15 minutos consecutivos.

Indicador de seguimiento 3: superficies de actuación, lugares de acopio, accesos, caminos y pistas regados. Acopios de tierras humedecidos en función de la humedad, temperatura y velocidad del viento. Revisar fechas en las que se ha humectado la superficie.

Indicador de seguimiento 4: transporte de áridos y tierras por camiones con carga cubierta, limitación a 20 km/h en caminos no asfaltados.

Umbral: presencia de polvo visible en el aire o sobre superficies planas sobre los elementos relacionadas con la obra; motores encendidos tras 15 minutos; superficies secas; carga de camiones descubierta.

Medida correctora: advertencia a contratista; regar mediante aspersión las superficies polvorizadas; lavado de elementos afectados sensibles para la obra.

**Actuación 2:** control visual-olfativo de la presencia de contaminación y partículas contaminantes, según criterio de la Dirección Ambiental. Se realizará durante toda la ejecución de las obras.

Frecuencia: diaria

Indicador de seguimiento: presencia de partículas contaminantes.

Umbral: detectar contaminación en la zona de obras.

Medidas correctoras: se realizarán revisiones de los vehículos y maquinaria utilizada; se limitará la velocidad de circulación a 20 km/h.

**Actuación 3:** revisión del Marcado Ce y la documentación ITV de vehículos y maquinaria; control de los informes del contratista en el diario ambiental de obra sobre la situación en las zonas en las que se producen movimientos de tierra.

Frecuencia: previa y quincenal

Indicador de seguimiento 1: documentación de los vehículos e informes del contratista correctos.

Indicador de seguimiento 2: apunte en diario de zonas con movimientos de tierra.

Umbral: detectar documentación desactualizada, informes mal o no realizados.

Medidas correctoras: sustitución de maquinaria; solicitar a contratista realizar los informes.

#### 2.4.4. PREVENCIÓN DE LA AFECCIÓN ACÚSTICA

**OBJETIVO**: control del cumplimiento del RD 212/2002 de 22 de febrero "por el que se regulan las emisiones sonoras en el entorno debidas a determinadas máquinas de uso al aire libre". Igualmente, se tendrán en cuenta los objetivos de calidad acústica establecidos en el Real Decreto 1367/2007, y en la Ley 7 /2010, de 18 de noviembre, de protección contra la contaminación acústica de Aragón.

**Actuación 1**: mediciones en decibelios – dB(A) mediante sonómetros durante cualquier acción que conlleve un aumento considerable de los niveles sonoros.

Frecuencia: semanal

Indicador de seguimiento: decibelios adecuados a normativa.

Umbral: exceder decibelios según normativa.

Medidas correctoras: escalonar los trabajos para evitar que varias máquinas coincidan; sustituir la maquinaria y equipos relacionados con la construcción.

**Actuación 2**: revisión de los vehículos y maquinaria

Frecuencia: previa y quincenal

Indicador de seguimiento 1: fichas de mantenimiento (fecha revisiones) de cada máquina correctas.

Indicador de seguimiento 2: revisión y control de elementos (escapes, rodamientos, engranajes y mecanismos) de la maquinaria y equipos de construcción que produzcan ruido.

Indicador de seguimiento 3: realización de los trabajos en período diurno.

Umbral: revisiones no realizadas; elementos que provoquen ruido por encima de la media; trabajos en período nocturno.

Medidas correctoras: sustitución de maquinaria; limitación de la velocidad de los vehículos que circulen por la zona de obras a 20 km/h.

#### 2.4.5. CONSERVACIÓN DE LOS SUELOS.

**OBJETIVO**: Se respetará el relieve natural existente.

**Actuación 1**: control del espesor de tierra vegetal retirado en relación a la profundidad que puede considerarse con características de tierra vegetal.

Frecuencia: diaria durante el período de retirada de tierra vegetal.

Indicador de seguimiento: retirada de la tierra vegetal disponible.



Umbral: no retirar toda la tierra vegetal disponible

Medidas correctoras: indicaciones a contratista y operarios; recurrir a préstamos de tierra vegetal.

Otros: se definirá la prioridad de utilización del material extraído. La Dirección Ambiental indicará en el diario ambiental de obra la fecha de comienzo y terminación de la retirada de tierras vegetales, el espesor y el volumen retirado, así como el lugar y condiciones de almacenamiento.

**Actuación 2**: evitar presencia de sobrantes de excavación de tierra vegetal.

Frecuencia: diario durante el período de retirada de tierra vegetal y simultáneo con el control de la medida anterior.

Indicador de seguimiento: materiales rechazables en el almacenamiento de tierra vegetal.

Umbral: presencia de un 20% de volumen de materiales rechazables, cuyas características fijará la Dirección Ambiental.

Medidas correctoras: se retirarán y reubicarán los volúmenes rechazables.

Otros: el contratista informará en el diario ambiental de obra de los vertidos de materiales que no cumplan los requisitos, indicando, aparte del contenido anterior, la procedencia y las causas del vertido.

**Actuación 3**: evitar la compactación del suelo.

Frecuencia: diario

Indicador de seguimiento: viales de obra y superficies ocupadas serán los estrictamente necesarios, no trayectorias reiterativas, no tránsito fuera de dichas áreas.

Umbral: tránsito fuera de áreas necesarias previstas.

Medidas correctoras: advertencia a contratista.

**Actuación 4**: minimizar el riesgo de erosión.

Frecuencia: diario

Indicador de seguimiento: compensar los movimientos de tierra entre zonas para evitar sobrantes de tierra, realizar obras de drenaje.

Umbral: presencia de procesos erosivos

Medidas correctoras: instalar drenajes, repararlos, arreglar el terreno.

Otros: el acondicionamiento topográfico y la revegetación en tiempo y forma determina la práctica desaparición del riesgo de erosión de los elementos de la obra susceptibles de ser afectados por estos procesos. Además, la orografía del entorno con escasas pendientes y la tipología de suelo ayudan a que el riesgo de erosión disminuya considerablemente.

## 2.4.6. PROTECCIÓN DE LAS AGUAS

**OBJETIVO:** evitar cualquier vertido de obra en zonas de drenaje.

**Actuación 1:** control de presencia de materiales de obra en zonas de escorrentía con riesgo de ser arrastrados.

Frecuencia: semanal.

Indicador de seguimiento 1: materiales en zonas de escorrentía

Indicador de seguimiento 2: los viales no interferirán con la escorrentía superficial. Se hará perfilado de cuneta triangular y drenaje adecuado.

Indicador de seguimiento 3: consumo de agua será el mínimo para la consecución de las obras. Captación de agua de cauces o río deberá contar con autorización de la CHE.

Umbral: presencia de materiales susceptibles de ser arrastrados.

Medidas correctoras: revisar protocolos y medidas previstos en el presente PVA; reubicar los materiales a zonas sin riesgo de escorrentía; advertencia a contratista; avisar a técnico competente.

Otros: el Responsable de Medio Ambiente informará con carácter de urgencia a la Dirección Ambiental de Obra de cualquier vertido accidental a los suelos o zonas de drenaje.

**Actuación 2:** control de cambios de aceites, reparación de maquinaria o limpieza de hormigoneras.

Frecuencia: semanal

Indicador de seguimiento 1: se realizan en zonas expresamente destinadas para ello, alejadas de los cauces de barrancos, arroyo o cualquier otro punto de agua.

Indicador de seguimiento 2: hormigón para instalar estas zonas suministrado por plantas que cuenten con las debidas autorizaciones.

Umbral: se realizan fuera de las zonas destinadas.

Medidas correctoras: advertencia a contratista; cambio de suministrador; limpieza de tierra si fuera necesario.

**Actuación 3:** protección de balsa y escorredero

Frecuencia: semanal

Indicador de seguimiento: evitar operaciones en las inmediaciones de la balsa y el escorredero en medida de lo posible.

Umbral: presencia de materiales de obra en el interior y en las inmediaciones del escorredero y la balsa.

Medidas correctoras: retirada de materiales o limpieza de tierra si fuera necesario.

### 2.4.7. PROTECCIÓN DE LA VEGETACIÓN

**OBJETIVO:** Afectar a la menor superficie de vegetación posible.

En ningún caso los desbroces, cortas y claros de superficies podrán realizarse mediante quemas controladas ni herbicidas. La zona de acopios se instalará sobre campos de cultivo preferentemente, sin afectar a vegetación natural aledaña a la PFV. Se deberá respetar al máximo la vegetación natural presente en la zona y minimizar los daños sobre ésta. Para ello, se aprovecharán los viales existentes y los campos de cultivo para la realización de los accesos, evitando las zonas con vegetación natural.

**Actuación 1:** control de que solo se elimina la vegetación imprescindible mediante técnicas de desbroce adecuadas que favorezcan la revegetación por especies autóctonas en las diferentes zonas afectadas por las obras.

Frecuencia: quincenal.

Indicador de seguimiento: porcentaje de vegetación afectada por las obras en el perímetro de 5 metros al exterior y colindante al jalonamiento-balizamiento de las obras.

Umbral: porcentaje de afección supera el 10% del total. Se medirá previamente al acta de recepción de las obras.

Medidas correctoras: control de los movimientos de la maquinaria; advertencia a contratista; recuperación de las zonas afectadas.

Otros: se considera vegetación afectada aquella que ha sido eliminada total o parcialmente, dañada de forma traumática por la maquinaria, aquella cuya superficie foliar ha sido cubierta por el polvo. Durante labores de excavación afectar a la menor superficie de vegetación posible. En la gestión de la biomasa vegetal eliminada se primará la valorización, evitando su quema. En el caso de que quede depositada sobre el terreno, se procederá a su trituración y esparcimiento homogéneo.

### 2.4.8. PROTECCIÓN DE LA FAUNA

**OBJETIVO:** seguimiento de la incidencia de las obras sobre la fauna. No se realizarán las obras durante los periodos más sensibles de presencia de las poblaciones de grulla común (*Grus grus*), que tiene lugar entre los meses de noviembre a marzo. Se adecuará el calendario de obra de forma que se eviten los impactos más molestos para la fauna durante la época de cría y reproducción de las especies nidificantes en la zona, como es el caso del Cernícalo primilla (*Falco naumanni*). Adecuación de micrositios aptos para el desarrollo de la fauna (posaderos para aves, primillar, refugio para quirópteros).

**Actuación 1:** seguimiento de la incidencia de las obras sobre la fauna.

Frecuencia: quincenal

Indicador de seguimiento: censo de especies según modelos normalizados.

Umbral: previstas por la asistencia técnica cualificada.

Medidas correctoras: previstas por la asistencia técnica cualificada.

**Actuación 2**: inspección de vallado permeable a la fauna con espacio libre desde el suelo de 20 cm

Frecuencia: quincenal

Indicador de seguimiento: medida del espacio entre valla y suelo en varios puntos del vallado

Umbral: medida menor a 20 cm de espacio desde el suelo

Medidas correctoras: ajuste de la altura del vallado.

**Actuación 3**: inspección de elementos que visibilizan el vallado para la avifauna, vallado sin elementos cortantes o punzantes.

Frecuencia: quincenal

Indicador de seguimiento 1: flejes tipo Sabrid o bien placas metálicas o de plástico a lo largo de todo el recorrido y en la parte superior del mismo un dependiendo del material.

Indicador de seguimiento 2: elementos cortantes o punzantes en vallado.

Umbral: instalación de menos de un fleje o placa entre postes de vallado, presencia de elementos cortantes o punzantes.

Medidas correctoras: instalar más flejes o placas de visibilidad, retirada de elementos cortantes o similares.

Otros: en el recinto quedarán encerrados todos los elementos descritos de las instalaciones y dispondrá de una puerta de dos hojas, para acceso a la planta solar. La instalación y su vallado perimetral respetará en todo momento los caminos públicos en toda su anchura y trazado, y tendrá el retranqueo previsto por la normativa. No se utilizarán colores llamativos o destellantes y quedará, en la medida de lo posible, integrado en el paisaje.

**Actuación 4**: inspeccionar que se construyen postes para favorecer la colonización de invertebrados y rapaces.

Frecuencia: antes de finalizar las obras

Indicador de seguimiento: postes posaderos en el perímetro e interior de las plantas.

Umbral: insuficientes postes posaderos.

Medidas correctoras: instalación de más postes posaderos.

Otros: los postes posaderos tendrán una altura mínima de 5 metros.

**Actuación 5**: comprobar que se construye un primillar en la zona situada al sur de la PFV San Valentín

Frecuencia: antes de finalizar las obras

Indicador de seguimiento: presencia del primillar al finalizar las obras.

Umbral: ausencia del primillar.

Medidas correctoras: construcción del primillar.

**Actuación 6**: comprobar que se instala al menos una caseta/refugio para quirópteros en las proximidades de la balsa ubicada al sur de la PFV San Valentín.

Frecuencia: antes de finalizar las obras.

Indicador de seguimiento: presencia de al menos un refugio.

Umbral: ausencia de al menos un refugio o insuficiencia en el número de refugios.

Medidas correctoras: instalación de refugios en función de la necesidad.

**Actuación 7**: comprobar la correcta disposición de maderas o cuerdas cada 25 metros en las zanjas que se generen en fase de construcción, con el fin de generar vías de escape para la fauna que pudiera caer en ellas.

Frecuencia: quincenal

Indicador de seguimiento: presencia de vías de escape cada 25 metros a lo largo de las zanjas, desde el borde hasta la base de estas.

Umbral: ausencia de vías de escape o distancias entre ellas mayores a 25 metros.

Medidas correctoras: instalación de vías de escape.

**Actuación 8**: revisión del trazado de las zanjas abiertas en busca de fauna afectada.

Frecuencia: diaria y previa al tapado de la zanja.

Indicador de seguimiento: Revisión y notificación por parte de los operarios.

Umbral: presencia de fauna en las zanjas

Medidas correctoras: en caso de ser necesario, notificar a los Agentes de Protección de la Naturaleza de la zona. En el caso de que los agentes no puedan hacerse cargo de los animales afectados, si así lo indican, podrá ser el propio personal de la instalación quien deba facilitar la salida de la fauna de la zanja.

Otros: durante el tendido del cableado se tendrá la precaución de tener los extremos libres para evitar la entrada de animales.

## 2.4.9. PREVENCIÓN DE LA CONTAMINACIÓN LUMÍNICA.

**OBJETIVO**: Correcta instalación de luminarias y focos.

**Actuación 1**: evitar la instalación de luminarias en el perímetro e interior de la planta y control de la orientación de los puntos de luz en la entrada del edificio de control.

Frecuencia: quincenal

Indicador de seguimiento 1: presencia y orientación de puntos de luz.

Indicador de seguimiento 2: presencia de focos de obra.

Umbral: instalación de puntos de luz más allá de la entrada del edificio de control, su mala orientación, o la presencia de focos de obra.

Medidas correctoras: advertencia al contratista; retirada o desplazamiento de los puntos de luz mal ejecutados u orientados; retirada de los focos de obra.

Otros: se restringirán los horarios de trabajo al período diurno, evitando la instalación de focos de obra.

## 2.4.10. PROTECCIÓN DEL PATRIMONIO CULTURAL

**OBJETIVO**: cumplimiento de Resolución de 28/04/2020 y de Resolución de 8 de junio de 2020 sobre patrimonio arqueológico, que establecen, además de la comunicación a la Dirección General de Patrimonio Cultural de cualquier modificación del Proyecto las siguientes actuaciones:

**Actuación 1**: control y seguimiento durante los movimientos de tierra durante el desarrollo de las obras que impliquen movimientos de tierras en el yacimiento Facemón II, Acequia de Facemón, Apeadero de Facemón y Pozo Casa Gil. Se realizará Memoria de los trabajos realizados.

Frecuencia: diaria y al finalizar las obras.

Indicador de seguimiento 1: presencia de arqueólogo durante los movimientos de tierra.

Indicador de seguimiento 2: realización de Memoria de control arqueológico que se remitirá a la Dirección General de Patrimonio Cultural.

Indicador de seguimiento 3: si se detectaran restos arqueológicos de interés se comunicará a Patrimonio Cultural.

Umbral: no presencia del arqueólogo, ausencia de Memoria.

Medidas correctoras: que la Dirección ambiental solicite su presencia; exigir redacción de Memoria.

**Actuación 2**: balizado con malla flexible naranja de forma previa al inicio de los trabajos, de la Acequia de Facemón, Apeadero de Facemón y Pozo Casa Gil.

Frecuencia: previa al inicio de las obras.

Indicador de seguimiento: control por el arqueólogo del correcto balizado de los elementos.

Umbral: no balizado

Medidas correctoras: que la Dirección ambiental solicite el balizado

**Actuación 3:** control y seguimiento durante los movimientos de tierra durante el desarrollo de las obras que impliquen movimientos de tierras en el yacimiento Facemón I y sus zonas próximas. Se realizará Memoria de los trabajos realizados.

Frecuencia: diaria y al finalizar las obras.

Indicador de seguimiento 1: presencia de arqueólogo durante los movimientos de tierra.

Indicador de seguimiento 2: realización de Memoria de control arqueológico que se remitirá a la Dirección General de Patrimonio Cultural.

Indicador de seguimiento 3: si se detectaran restos arqueológicos de interés se comunicará a Patrimonio Cultural.

Umbral: no presencia del arqueólogo, ausencia de Memoria.

Medidas correctoras: que la Dirección ambiental solicite su presencia; exigir redacción de Memoria.

#### 2.4.11. GESTIÓN DE RESIDUOS

**OBJETIVO:** correcta gestión de los residuos de obra. Se admitirá el depósito provisional previo a su gestión según establece la normativa en vigor.

**Actuación 1:** control de retirada de excedentes de excavación de las zonas de obras, de materiales rocosos o terrosos vertidos de forma indiscriminada, de piedras u hoyos por excesos de excavación. Las tierras excedentarias serán trasladadas a un vertedero autorizado.

Frecuencia: quincenal

Indicador de seguimiento 1: presencia de vertidos o materiales

Indicador de seguimiento 2: mantenimiento de la maquinaria se realizará en talleres o sobre superficies impermeables

Indicador de seguimiento 3: lavado de las cubas de hormigón en lugares habilitados para ello.

Indicador de seguimiento 4: no se podrán abandonar, enterrar o quemar residuos.

Umbral: presencia indiscriminada de vertidos o materiales

Medidas correctoras: advertencia a contratista, retirada de vertidos o materiales a almacén provisional o vertedero autorizado.

**Actuación 2:** control del correcto almacenaje temporal de materiales y residuos.

Frecuencia: quincenal

Indicador de seguimiento 1: zona acondicionada de acopio y almacén de residuos.

Indicador de seguimiento 2: correcta clasificación de los residuos.

Umbral: materiales y residuos almacenados o clasificados incorrectamente.

Medidas correctoras: advertencia a contratista; retirada por gestor autorizado, etiquetado de espacios de almacén y cubos.

Otros: una vez finalicen las obras, todas las instalaciones, depósitos y edificios de carácter temporal serán desmontados, los lugares de su emplazamiento restaurados a su forma original.

**Actuación 3:** detección y control de residuos y vertidos accidentales

Frecuencia: semanal

Indicador de seguimiento 1: control visual de residuos y posibles vertidos accidentales.

Indicador de seguimiento 2: revisión de la maquinaria con objeto de evitar pérdidas de lubricantes, combustibles, etc.

Indicador de seguimiento 3: empleo de sobrantes de excavación para el relleno de zanjas. Si sobrasen, gestionados conforme a su naturaleza y entrega a gestor autorizado según la normativa vigente.

Indicador de seguimiento 4: transformador de refrigerante aceite, contará con una cuba de recogida integrada de capacidad hasta 1.000 litros.

Umbral: presencia de residuos sin gestionar; vertidos accidentales; maquinaria en mal estado.

Medidas correctoras: se comunicará al gestor de residuos autorizado para limpieza de área y traslado a zona de obra acondicionada o vertedero autorizado.

Otros: en la gestión de residuos construcción y demolición se deberán cumplir las obligaciones establecidas en el Decreto 262/2006, de 27 de diciembre, del Gobierno de Aragón. Y el Decreto 117/2009, de 23 de junio y la Orden APM/1007/2017, de 10 de octubre.

## 2.4.12. PREVENCIÓN DE INCENDIOS.

**OBJETIVO:** evitar incendios y las condiciones que los favorecen.

**Actuación 1:** control de cumplimiento de medidas que eviten la aparición y propagación de incendios, cumplimiento de las prescripciones de la Orden anual vigente sobre prevención y lucha contra los incendios forestales en la Comunidad Autónoma de Aragón.

Frecuencia: semanal

Indicador de seguimiento 1: presencia de equipos básicos de extinción en buen estado.

Indicador de seguimiento 2: ausencia de materiales combustibles abandonados

Indicador de seguimiento 3: correcta protección de materiales y almacenamiento de materiales inflamables, especialmente carburantes.

Indicador de seguimiento 4: limpieza de vegetación en los emplazamientos de grupos electrógenos, equipos eléctricos, aparatos de soldadura y otros con motores de combustión o eléctricos.

Indicador de seguimiento 5: prohibición de fumar en área del Proyecto, no arrojar colillas al suelo.

Umbral: ausencia de equipos de extinción o su mal estado; presencia de materiales combustibles abandonados; presencia de colillas en el suelo; incorrecto almacenaje de materiales inflamables.



Medidas correctoras: advertencia a contrata para que renueve o aporte sistemas de extinción; traslado de materiales combustibles a vertedero autorizado o zona de acopio habilitada; almacenaje de materiales inflamables según legislación vigente.

### 2.4.13. PROTECCIÓN DEL PAISAJE.

**OBJETIVO**: mitigar impacto visual a la A-127.

**Actuación 1**: control del plantado de especies arbustivas previo al inicio de la obra alrededor del vallado perimetral de la planta fotovoltaica con el fin de crear una pantalla visual que minimice el impacto visual, y que permita a la instalación mimetizarse mejor con el entorno. Para ello se utilizarán especies autóctonas que toleren la salinidad y otras características propias del terreno.

Frecuencia: final fase construcción, mensual durante tres años de explotación

Indicador de seguimiento 1: instalación de especies arbustivas (pantalla visual) alrededor del vallado.

Indicador de seguimiento 2: riegos periódicos en los tres primeros años desde su plantación.

Indicador de seguimiento 3: reposición de marras si fuera necesaria.

Umbral: no arraigo en el suelo yesífero de los árboles plantados.

Medidas correctoras: reposición de marras; riego más frecuente, abonado o lo que el técnico competente estime oportuno.

**Actuación 2**: inspección visual para evitar la dispersión de sobrantes de excavación, desperdicios, embalajes.

Frecuencia: quincenal

Indicador de seguimiento 1: ausencia de sobrantes de excavaciones

Indicador de seguimiento 2: ausencia de otros residuos: envases, estacas, botes, cintas, etc.

Umbral: presencia de estos sobrantes o residuos.

Medidas correctoras: aumentar los puntos donde los trabajadores podrán depositar los posibles desperdicios generados; llevar los sobrantes a vertedero autorizado.

Otros: en ningún caso se procederá a extender, terraplenar o verter sobrantes de excavación en lugares no afectados por la propia obra.

**Actuación 3**: inspección de hitos, emplazamiento, limpieza y estética de las instalaciones; dejar libres las vías públicas para permitir el tránsito de peatones y vehículos.

Frecuencia: semanal

Indicador de seguimiento 1: ausencia de elementos dañados en la zona de obra o sus alrededores.

Indicador de seguimiento 2: adecuado almacenaje de materiales en las áreas destinadas para tal fin.

Indicador de seguimiento 3: adecuada limpieza de espacios interiores y exteriores.

Indicador de seguimiento 4: tránsito de peatones y vehículos, ausencia de quejas.

Umbral: presencia de daños, presencia de materiales fuera de áreas específicas.

Medidas correctoras: advertencia a contratista; restauración a costa del contratista de los elementos dañados.

### 3. EJECUCIÓN DE LAS OBRAS

#### 3.1. INICIO DE LAS OBRAS

Durante este mes y medio se llevaron a cabo los siguientes trabajos:

- Balizado de viales, elementos de patrimonio y zonas de vegetación a preservar.
- Desbroce y allanado de superficies.
- Colocación de casetas de obra, baños químicos, señales de obra y de velocidad.
- Apertura y tapado de zanjas.
- Cimentación de la base de los transformadores.
- Recibimiento y acopio de materiales.

#### 3.2. CALENDARIO DEL SEGUIMIENTO AMBIENTAL

Con el fin de que la fase de obra de los PFV "Arba Solar" y "San Valentín" se desarrolle según lo establecido en el PVA, se ha establecido una periodicidad de seguimiento semanal.

En el presente documento se incluyen las visitas realizadas a finales de abril y las realizadas en mayo. Durante este periodo de tiempo se han realizado un total de 5 visitas de seguimiento de obra, cuya fecha de realización se especifica a continuación:

PFV "ARBA SOLAR" Y "SAN VALENTÍN"	
Tipo de vigilancia	Vigilancia ambiental en fase de obras
Técnico que realiza la vigilancia	Juan Castejón López
Número de visitas realizadas	6
Visita 1	11/04/2023
Visita 2	19/04/2023
Visita 3	02/05/2023
Visita 4	10/05/2023
Visita 5	17/05/2023
Visita 6	30/05/2023
Fecha de realización del informe	30/05/2023

**Tabla 2.** Calendario del seguimiento ambiental.

### 3.3. CONTROL DE PARÁMETROS

#### 3.3.1. DELIMITACIÓN MEDIANTE BALIZAMIENTO

El objetivo del balizamiento es delimitar las distintas zonas establecidas en el proyecto: zona de acopios, parque de maquinaria, zonas de vegetación natural a preservar, elementos arqueológicos, etc.

Esto se hace con el fin de minimizar los impactos que se produzcan sobre las zonas balizadas.



**Fotografía 2.** Jalonamiento previo.



**Fotografía 3.** Jalonamiento de la base de las Power Station.

### **3.3.2. PREVENCIÓN DE AFECCIÓN A VÍAS DE COMUNICACIÓN**

Con el fin de incidir lo menos posible sobre las poblaciones por las que discurre la red de carreteras de acceso a la zona, se lleva a cabo el transporte por carretera en las horas de menor intensidad de tráfico habitual.

Así mismo, se ha hecho uso de la red de caminos y de los viales existentes en la zona para evitar la pérdida de suelo y los impactos derivados de la habilitación de nuevos viales.

### **3.3.3. PROTECCIÓN DE LA CALIDAD DEL AIRE**

Se lleva a cabo el control visual de la presencia de polvo, el control visual-olfativo por contaminación de gases y el control de la documentación de los vehículos. Esto se hace con el objetivo de mantener el aire libre de polvo y partículas contaminantes para mantener así la calidad atmosférica.

Durante este mes se han colocado señales para limitar la velocidad en el interior de la PFV y en los viales utilizados por la maquinaria. Además, se han llevado a cabo riegos periódicos con una cuba.

### **3.3.4. PREVENCIÓN DE LA CONTAMINACIÓN ACÚSTICA**

Durante este mes se ha revisado de forma esporádica la documentación y los elementos de los vehículos y maquinaria presentes en el proyecto, con el fin de evitar contaminación acústica innecesaria.

Se llevan a cabo mediciones de decibelios con la ayuda de un sonómetro de forma aleatoria.

### **3.3.5. CONSERVACIÓN DE SUELOS**

El objetivo es evitar la compactación y la erosión del suelo, además de controlar el correcto acopio de la tierra vegetal retirada durante la fase de obra.

Para ello se controla que la tierra vegetal retirada durante las obras se acopia adecuadamente y sin presencia de sobrantes para su posterior uso en la restauración del suelo.

También se evitan trayectorias reiterativas y se compensan los movimientos de tierra entre zonas para evitar sobrantes.

Durante este mes se han delimitado las zonas de acopio de tierra vegetal y se han compensado los movimientos de tierras entre zonas durante las labores de allanamiento.

También se ha ejecutado la red de drenaje que evitará encharcamientos y la erosión del suelo en el interior de las PFV. Para ello, primero se limpiaron los escorrederos que rodeaban la finca y ejecutaron una zanja del tamaño suficiente para albergar la tubería de drenaje y posteriormente se colocó la tubería.

Así mismo, se han abierto las zanjas que albergan el circuito eléctrico del PFV, colocando en su interior las tuberías que albergarán el cableado y volviendo a tapar las zanjas con el material sobrante de su apertura, que había sido acopiado junto a las zanjas para ello.



**Fotografía 4.** Trabajos de zanjadora y colocación de sistema de tuberías.

### 3.3.6. PROTECCIÓN DE LAS AGUAS

El objetivo es evitar vertidos precedentes de la obra en las zonas de drenaje.

Para ello se evita ocupar las zonas de escorrentía con materiales, viales, etc. Y se habilita una zona para el control de aceites, reparación y limpieza de la maquinaria, que esté alejada de cauces o puntos de agua.

Durante este mes se han delimitado las zonas de acopio y los viales para que no ocupasen zonas de cauces o próximas a puntos de agua.

Por el momento no se ha adecuado una zona para el control de aceites, reparación y limpieza de la maquinaria. Se ha comunicado a la Dirección de obra y se espera que se habilite dicho espacio próximamente.

### 3.3.7. PROTECCIÓN DE LA VEGETACIÓN

El objetivo es minimizar la afección a la vegetación natural y proteger la vegetación en zonas sensibles.

Las infraestructuras del PFV se ubican sobre campos de cultivo. Los viales internos discurren entre parcelas de cultivo o sobre caminos existentes. El jalonamiento previo evita que se sitúe cualquier estructura sobre zonas de vegetación.

La LSMT discurre en su mayoría por caminos y en un pequeño porcentaje por tierras de cultivo. Sin embargo, por el momento no han comenzado los trabajos relativos a la LSMT.

La maquinaria y vehículos circulan sin salirse de los viales definidos.

Tanto la zona de acopio de materiales como las casetas de obra se han situado sobre terreno desnudo y desprovisto de vegetación natural.



**Fotografía 5.** Zona de acopio de materiales sobre terreno desprovisto de vegetación natural.

### 3.3.8. PROTECCIÓN DE LA FAUNA

El objetivo es evitar en la medida de lo posible causar molestias a la fauna del entorno, habilitar elementos para su uso, colocar elementos que hagan visible el vallado perimetral para la avifauna, hacer un seguimiento de mortalidad de fauna y un seguimiento de la avifauna presente en el entorno de la balsa. Colocar un primillar, caseta para quirópteros y un

A día de hoy no se ha colocado el vallado perimetral de la PFV, por lo que no se han colocado los elementos que visibilicen el vallado perimetral a la avifauna, por lo que en la actualidad no hay estructuras que puedan ocasionar colisiones a la fauna. Sin embargo, ya se han encargado las placas metálicas que se colocarán una vez instalado el vallado perimetral.

Es por eso que el seguimiento de siniestralidad de fauna (**ANEXO 1**) ha resultado positivo, no encontrándose ningún animal muerto o herido en las inmediaciones de la obra en los días en los que se han realizado las visitas.

En cuanto al seguimiento de la avifauna durante el primer mes de obras, se han establecido unos puntos estratégicos de observación para detectar la presencia de especies esteparias, rapaces y aves de mediana/gran envergadura, así como especies esteparias, con el fin de estudiar y representar como se ven afectadas estas especies por los trabajos que se llevan a cabo durante la fase de obras de un proyecto de esta tipología.

Uno de los puntos de observación se instala en las proximidades de la balsa y los secanos, siguiendo el condicionado de la DIA.

Para este primer informe, se han realizado prospecciones de avifauna en 3 días diferentes, que se especifican a continuación:

PROSPECCIÓN DE AVIFAUNA	FECHA
Visita 1	19/04/2023
Visita 2	10/05/2023
Visita 3	30/05/2023

**Tabla 3.** Calendario de prospecciones de avifauna.

Así pues, los avistamientos georreferenciados de las especies de interés identificadas en las prospecciones que se han llevado a cabo se exponen en el **ANEXO 2**.

### 3.3.9. PREVENCIÓN DE LA CONTAMINACIÓN LUMÍNICA

El objetivo es evitar contaminación lumínica que altere al paisaje y pueda generar algún tipo de trastorno a la biodiversidad presente en la zona.

Por el momento no se ha instalado ninguna luminaria en las instalaciones de las PFV, al igual que no se utiliza ningún tipo de foco de obra, dado que las obras se realizan durante el día.

### 3.3.10. PROTECCIÓN DEL PATRIMONIO CULTURAL

Previamente al inicio de las obras se llevó a cabo una prospección arqueológica por parte del arqueólogo responsable contratado por el promotor, con el fin de localizar e identificar posibles yacimientos arqueológicos que pudiesen tener un valor cultural.

Se localizó un yacimiento, que previamente al inicio de las obras fue correctamente balizado, así mismo, el arqueólogo encargado por la Dirección de la obra ha estado presente en la obra durante los movimientos de tierra llevados a cabo en las proximidades del yacimiento identificado.





**Fotografía 7.** Yacimiento.

### **3.3.11. GESTIÓN DE RESIDUOS**

El objetivo es asegurar que todo material asimilable a residuo sea clasificado correctamente para su posterior gestión y tratamiento.

Se han colocado contenedores para la gestión de los residuos generados en la obra.



**Fotografía 8.** Contenedor.



**Fotografía 9.** Zona de casetas de obra.

### 3.3.12. PREVENCIÓN DE INCENDIOS

Se adoptarán las medidas oportunas con el fin de evitar la aparición y propagación de cualquier conato de incendio, cumpliendo en todo momento las prescripciones de la Orden anual vigente sobre prevención y lucha contra los incendios forestales en la Comunidad Autónoma de Aragón.

Se dispone de extintores homologados en las instalaciones de las PFV.



*Fotografía 10. Extintor homologado.*

### 3.3.13. PROTECCIÓN DEL PAISAJE

Durante la fase de obra el impacto paisajístico generado se asocia a movimientos de tierra, acopio de materiales, apertura de viales y la presencia de vehículos y casetas de obra. Estos impactos son temporales y reversibles.

### 3.4. FICHAS DE CONTROL

Para asegurarnos de que se controlan todos los parámetros en las visitas a obras, se han confeccionado unas tablas que contienen todas las actuaciones especificadas en el PVA, denominadas fichas de control.

Durante las visitas, el personal a cargo del seguimiento ambiental va completando las fichas y anotando cualquier irregularidad o comentario que crea necesario.

Dichas fichas de control se exponen en el **ANEXO 3**.

### 3.5. DETECCIÓN DE INCIDENCIAS

Cabe comentar que, al detectar una irregularidad, anomalía o falta en una de las actuaciones que se deben supervisar mediante el seguimiento ambiental se ha notificado como:

- **Incidencia leve (IL):** todas aquellas irregularidades detectadas derivadas de actividades que no cumplan con el plan de actuaciones descritas en las tareas del Plan de Vigilancia Ambiental establecido y que no supongan un riesgo para el medioambiente, la salud y la seguridad del personal y/o la funcionalidad del proyecto.
- **Incidencia grave (IG):** todas aquellas irregularidades detectadas derivadas de actividades que no cumplan con el plan de actuaciones descritas en las tareas del Plan de Vigilancia Ambiental establecido y que supongan un riesgo para el medioambiente, la salud y la seguridad del personal y/o la funcionalidad del proyecto PFV ARBA SOLAR Y SAN VALENTÍN.
- **No conformidad (NC):** todas aquellas irregularidades detectadas derivadas de actividades que no cumplan con el plan de actuaciones descritas en las tareas del Plan de Vigilancia Ambiental establecido y que supongan un peligro crítico para el medioambiente, que atente contra la funcionalidad del proyecto o el mantenimiento de las propias instalaciones del parque y/o la seguridad del personal del parque solar.

La reiteración prolongada en el tiempo de una incidencia leve pasará a considerarse como una incidencia grave. Así bien, la reiteración en el tiempo de una incidencia grave pasará a considerarse como una no conformidad.

Las incidencias notificadas durante el mes correspondiente a este informe se exponen en el **ANEXO 4** del presente documento.

El total de las incidencias notificadas este mes se espera que sean resueltas una vez finalicen las obras de las PFV, ya que son acciones que se realizan de forma posterior a las obras.

Así pues, en caso de no solventarse dichas Incidencias el próximo mes, no pasarán de la categoría de incidencia leve (IL) a incidencia grave (IG), pudiendo aumentar estar de categoría una vez finalicen las obras, momento en el que se deben de solucionar las incidencias abiertas durante este primer mes de seguimiento.

## 4. CONCLUSIONES

Las obras de ejecución de las PFV Arba Solar y San Valentín, están siendo ejecutadas de acuerdo a las directrices establecidas en el Proyecto Constructivo y cumpliendo con las prescripciones medioambientales establecidas en las Resoluciones Administrativas y el correspondiente Estudio de Impacto Ambiental.

Durante los meses de abril y mayo de 2023 **se abren las siguientes incidencias:**

- Solicitud de que se lleve a cabo el extendido de 30 cm de tierra vegetal. Aunque esta acción se llevará a cabo una vez finalizadas las obras.
- Solicitud de la colocación del vallado perimetral de las PFV.
- Solicitud de la disposición de montones de piedra para la fauna del entorno.
- Solicitud de la colocación de postes posaderos para aves en el interior de las PFV.
- Solicitud de la plantación de las especies arbustivas (pantalla visual) alrededor del vallado perimetral.

Durante estos meses **no se ha cerrado ninguna incidencia** (por ser el primer informe).



El total de las incidencias notificadas este mes se espera que sean resueltas una vez finalicen las obras de las PFV, ya que son acciones que se realizan de forma posterior a las obras.

Se concluye que la cantidad de visitas realizada es la óptima para el correcto desarrollo del PVA, que por lo general las obras se desarrollan conforme a los condicionados ambientales. Será necesario que se apliquen las medidas preventivas y correctoras planteadas para solucionar las incidencias abiertas durante el primer mes. Los impactos generados durante este primer mes de obras se corresponden con lo estipulado en el Documento Ambiental.

## 5. HOJA DE FIRMAS

El presente Plan de Vigilancia Ambiental del Proyecto de Construcción de las PFV Arba Solar y San Valentín, en el término municipal de Ejea de los Caballeros (Zaragoza) ha sido realizado por la empresa AACiS Consulting para BOLASO SOLAR, S.L.

Zaragoza, a mayo de 2023.

<p><b>Dirección Ambiental de la obra</b></p> <p><b>INGENIERO AGRÓNOMO</b></p> <p>Colegiado nº 785 del Colegio Oficial de Ingenieros Agrónomos de Aragón, Navarra y País Vasco.</p>	 <p>Fdo.: D. Pascual Garcés Nogués</p>
<p><b>Coordinación de la supervisión ambiental de la obra</b></p> <p><b>AMBIENTÓLOGO</b></p>	 <p>Fdo.: Juan Castejón López</p>



# AACiS CONSULTING GROUP, S.L.

C/ Rioja, 9. Local 4F. 50017 – Zaragoza

Tlf.: +34 976 32 18 32

gerencia@aacis.es

[www.aacis.es](http://www.aacis.es)

<b>PERITACIONES VALORACIONES</b> 	<b>ENERGÍAS RENOVABLES</b> 	<b>EXPROPIACIONES</b> 
<b>MEDIO AMBIENTE</b> 	<b>ESTUDIOS TÉCNICOS</b> 	<b>SERVICIOS DE CONSULTORÍA</b> 

De acuerdo con lo establecido por la Ley Orgánica 3/2018 de Protección de Datos de Carácter Personal y Garantías de Derechos Digitales, los datos personales utilizados en el presente informe quedarán incluidos en un fichero bajo la responsabilidad de AACiS Consulting SL y serán utilizados únicamente para el fin al que se destina su elaboración. Para ejercer el derecho de acceso, cancelación, rectificación y oposición se deberá remitir escrito a la dirección: C/ Rioja, nº 9 Local 4F de Zaragoza, código postal 50.017.

# HOJA EN BLANCO





---

## Índice de Anexos

---

**Anexo 1:** Siniestralidad de fauna

**Anexo 2:** Seguimiento de avifauna

**Anexo 3:** Fichas de control

**Anexo 4:** Incidencias

# HOJA EN BLANCO



---

# Anexo nº1: Siniestralidad de fauna

---

# HOJA EN BLANCO

## **ANEXO 1: SINIESTRALIDAD DE FAUNA**

Como se ha explicado anteriormente, el vallado perimetral no ha sido instalado hasta la fecha, es por ello que no hay datos sobre colisiones y mortalidad de la fauna contra elementos de la planta fotovoltaica, ya que no había colocados elementos como las placas o el vallado durante el seguimiento de este mes.

Este seguimiento consiste en realizar el recorrido a pie por la totalidad del vallado perimetral y por los elementos de la instalación en busca de posibles colisiones o posibles muertes por parte de la fauna.

Se aportarán datos georreferenciados y representados visualmente de los casos identificados.

En caso de identificar algún animal muerto o herido, se aportarán en este anexo datos georreferenciados con material fotográfico.

En caso de identificar una situación de colisión o de mortalidad, se avisará a los Agentes de Protección de la Naturaleza (APN) para que se encarguen de la gestión del animal afectado.

# HOJA EN BLANCO



---

## **Anexo nº2: Seguimiento de avifauna**

---

# HOJA EN BLANCO



## ANEXO 2: DATOS OBSERVACIÓN AVIFAUNA

La metodología llevada a cabo para el seguimiento de avifauna consiste en el establecimiento de puntos de observación (en este caso 3) repartidos a lo largo de las instalaciones. El técnico especializado en ornitología permanece durante 20 minutos en cada punto de observación, registrando las aves vistas u oídas y anotando las trayectorias de los vuelos de las especies que logre identificar, dándonos así una visión del uso del espacio que hace cada especie. Finalmente, el trabajo de gabinete consiste en trabajar en SIG las capas vectoriales y generar una composición visual para representarla en un plano. Los puntos de observación son los siguientes:



*Puntos de observación.*

Para el seguimiento ambiental de las PFV "Arba Solar" y "San Valentín", se ubica uno de los puntos de observación (Punto nº 1) desde el que se controla la balsa y los terrenos de secano, ya que es un condicionante de la DIA del proyecto resuelve: "El seguimiento incluirá la evolución de la biodiversidad en la zona de la balsa y los terrenos de secano." Por ello, en este anexo **se dedica un apartado únicamente a los datos recopilados en el punto de observación nº 1.**

A continuación, se muestran los resultados del seguimiento de avifauna llevado a cabo entre los meses de abril y mayo:

- **PUNTO DE OBSERVACIÓN N° 1**

De todas las especies identificadas, la que más veces se ha avistado en este punto de observación es la cigüeña blanca (*Ciconia ciconia*), esto se debe a que la nave ubicada inmediatamente al sur de la finca alberga una colonia de unos 20 nidos de esta especie (**Fotografía 1**).



**Fotografía 1.** Colonia de cigüeña blanca (*Ciconia ciconia*).

Así mismo, se han identificado especies como Ánade azulón (*Anas platyrhynchos*), Zampullín (*Tachybaptus ruficollis*), Garza real (*Ardea cinerea*), Garza imperial (*Ardea purpurea*), Carricero tordal (*Acrocephalus arundinaceus*), Golondrina común (*Hirundo rustica*), Aviión común (*Delichon urbicum*), Vencejo común (*Apus apus*), Garza blanca (*Ardea alba*), Cernícalo vulgar (*Falco tinnunculus*), entre otras.



**Fotografía 2.** Cernícalo vulgar (*Falco tinnunculus*)



**Fotografía 3.** Carricero tordal (*Acrocephalus arundinaceus*).

- **PUNTOS DE OBSERVACIÓN N° 2, 3**

Desde estos puntos de observación el ave que se ha identificado en más ocasiones es el milano negro (*Milvus migrans*) (3), avistándose también especies como Buitre leonado (*Gyps fulvus*), Busardo ratonero (*Buteo buteo*), Cigüeña blanca (*Ciconia ciconia*), Aguilucho lagunero (*Circus aeruginosus*). En cuanto a especies de menor envergadura se han identificado Collalba gris (*Oenanthe oenanthe*), Collaba rubia (*Oenanthe hispanica*), Calandria (*Melanocorypha calandra*), Cogujada común (*Galerida cristata*), Cogujada montesina (*Galerida theklae*), Lavandera blanca (*Motacilla alba*), alondra común (*Alauda arvensis*), pinzón vulgar (*Fringilla coelebs*), Abubilla (*Upupa epops*), Abejaruco (*Merops apiaster*), Serín verdicillo (*Serinus serinus*), Verderón común (*Chloris chloris*), Golondrina común (*Hirundo rustica*), Avión común (*Delichon urbicum*), Vencejo común (*Apus apus*), Garza blanca (*Ardea alba*), Cernícalo vulgar (*Falco tinnunculus*), entre otras.

No se han avistado individuos de especies esteparias tales como, ganga ibérica (*Pterocles alchata*), ganga ortega (*Pterocles orientalis*), aguilucho cenizo (*Circus pygargus*), sisón (*Tetrax tetrax*), avutarda (*Otis tarda*), etc. Tampoco se ha detectado presencia de Grulla (*Grus grus*), ya que habitan en España entre septiembre-octubre y febrero-marzo siendo su área de invernada.



**Fotografía 4.** Busardo ratonero (*Buteo buteo*).

• **LISTADO DE AVES IDENTIFICADAS EN VUELO**

<b>Especie</b>	<b>Nombre científico</b>	<b>Nº de avistamientos</b>
Aguilucho lagunero	<i>Circus aeroginosus</i>	2
Ánade azulón	<i>Anas platyrhynchos</i>	1
Buitre leonado	<i>Gyps fulvus</i>	5
Busardo ratonero	<i>Buteo buteo</i>	1
Cernícalo vulgar	<i>Falco tinnunculus</i>	4
Cigüeña blanca	<i>Ciconia ciconia</i>	7
Garza blanca	<i>Ardea alba</i>	1
Garza imperial	<i>Ardea purpurea</i>	1
Garza real	<i>Ardea cinerea</i>	2
Milano negro	<i>Milvus migrans</i>	4
Zampullín	<i>Tachybaptus ruficollis</i>	1



**PFV ARBA SOLAR Y SANVALENTÍN**  
**T.M. DE EJEA DE LOS CABALLEROS (ZARAGOZA)**  
**Seguimiento de avifauna**  
**abril-mayo de 2023**

- ESPECIES:**
- |                  |                    |                |
|------------------|--------------------|----------------|
| Ánade azulón     | Cigüeña blanca     | Buitre leonado |
| Garza real       | Aguilucho lagunero | Milano negro   |
| Garza imperial   | Garza blanca       | Zampullín      |
| Busardo ratonero | Cernícalo vulgar   |                |

- ELEMENTOS:**
- Puntos observación
  - Límite PFV

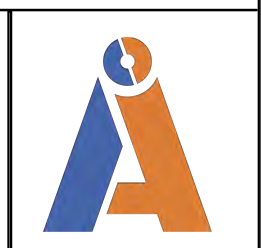
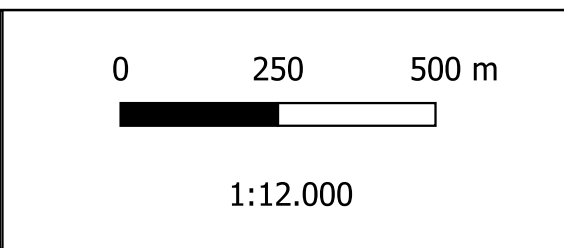

# HOJA EN BLANCO



---

## Anexo nº3: Fichas de control

---

# HOJA EN BLANCO



## ANEXO 3: FICHAS DE CONTROL

### VISITA 1

En esta primera visita se detallan tanto las actuaciones de seguimiento ambiental que corresponden a la fase previa de al inicio de las obras, como a las labores de seguimiento ambiental correspondientes a la fase de obras.

A continuación, se muestran los resultados de las actuaciones correspondientes a la **fase previa al inicio de las obras**:

Aspecto Actuación Indicador realización	FRECUENCIA CONTROL	VERIFICACIÓN			MEDIDA REPARACIÓN	OBSERVACIONES – RECOMENDACIONES
		SI	NO	N/A		
<b>FASE PREVIA AL INICIO DE LAS OBRAS</b>						
<b>Designación responsable medio ambiente</b>	OBJETIVO: supervisará la adecuada aplicación de las medidas preventivas, correctoras, complementarias y de vigilancia					
Aporte documento de designación	Previa	X				
<b>Verificar replanteo caminos y ubicaciones</b>	OBJETIVO: evitar situaciones más conflictivas en relación con elementos singulares del medio previamente caracterizados y los hallados sobre el terreno.					
Control replanteo y balizamiento	Previa	X				
<b>No afectación cauces agua y red hidrológica</b>	OBJETIVO: garantizar actual capacidad de desagüe de las zonas afectadas y asegurar la calidad de las aguas superficiales y subterráneas.					
Control de diseño plantas solares	Previa	X				
<b>Cumplimiento de la normativa urbanística</b>	OBJETIVO: cumplir con la normativa urbanística y con el Plan de seguridad y prevención frente a accidentes.					
Aporte Plan de seguridad y salud	Previa	X				
<b>Cumplimiento resoluciones Patrimonio Cultural</b>	OBJETIVO: cumplimiento de resoluciones en relación al Patrimonio Cultural, cumplimiento Resolución de 28 de abril de 2020 y a la Resolución de 8 de junio de 2020.					
Existencia de ambas Resoluciones.	Previa	X				
<b>Cumplimiento resoluciones Colada de Boira</b>	OBJETIVO: tramitar si procede expediente de ocupación temporal y garantizar que las instalaciones no alteren el tránsito ganadero ni impidan sus demás usos.					
Solicitud de ocupación temporal	Previa	X				
<b>Traslado medidas a trabajadores</b>	OBJETIVO: informar sobre las medidas preventivas y correctoras y sobre su responsabilidad y obligación de cumplirlas.					
Diseño documento para firma	Previa	X				
<b>Delimitación zonas acopio, maquinaria, vertidos</b>	OBJETIVO: evitar el incremento de las afecciones sobre zonas naturales y delimitar zonas de vertido y almacenaje de materiales y de residuos.					
Diseño plano con delimitación de zonas	Previa	X				

Aspecto	FRECUENCIA A CONTROL	VERIFICACIÓN			MEDIDA REPARACIÓN	OBSERVACIONES – RECOMENDACIONES
Actuación		SI	NO	N/A		
Indicador realización						
<b>FASE PREVIA AL INICIO DE LAS OBRAS</b>						
<b>Caracterización residuos y fases gestión</b>	OBJETIVO: correcta clasificación residuos fases construcción, funcionamiento y desmantelamiento, descripción de las etapas de su gestión.					
Diseño Plan de gestión de residuos integral	Previa	X				
<b>Adecuación del calendario de obras</b>	OBJETIVO: evitar la afección de la fase de obras a la temporada en la que la grulla común está presente en la zona.					
Aporte del calendario trabajos de construcción	Previa	X				

A continuación, se exponen los resultados del seguimiento ambiental para las actuaciones correspondientes a la **fase de obras en la Visita 1:**

Aspecto	FRECUENCIA CONTROL	VERIFICACIÓN			MEDIDA REPARACIÓN	OBSERVACIONES – RECOMENDACIONES
Actuación		SI	NO	N/A		
Indicador realización						
<b>FASE CONSTRUCCIÓN</b>						
<b>Balizamiento de las zonas de obra.</b>	OBJETIVO: minimizar la ocupación del suelo por las obras y sus elementos auxiliares.					
<b>Jalonamiento zonas de obra</b>						
Longitud correctamente señalizada	Previa y semanal	X				
<b>Prevenir afección a vías de comunicación</b>	OBJETIVO: incidir lo menos posible sobre las poblaciones por las que discurre la red de carreteras de acceso.					
<b>Control de incidencia sobre los caminos y vías de comunicación existentes.</b>						
Transporte por carretera en las horas de menor intensidad de tráfico habitual.	Semanal	X				
Reforzamiento de la señalización de las infraestructuras viarias afectadas o utilizadas.	Semanal			X		
Restitución de los caminos, infraestructuras y obras que puedan resultar dañadas.	Semanal			X		
<b>Protección de la calidad del aire.</b>	OBJETIVO: mantener el aire libre de polvo y partículas y cumplir normativa sobre niveles de ruido y vibraciones.					
<b>Control visual de presencia de polvo</b>						
Presencia de polvo-partículas.	Diaria	X				
Motores apagados si maquinaria estacionada más de 15 min	Diaria	X				

Aspecto Actuación Indicador realización	FRECUENCIA CONTROL	VERIFICACIÓN			MEDIDA REPARACIÓN	OBSERVACIONES – RECOMENDACIONES
		SI	NO	N/A		
		<b>FASE CONSTRUCCIÓN</b>				
Regar superficies de trabajo según humedad, temperatura y velocidad del viento.	Diaria	X				
Camiones con carga cubierta, limitación a 20 km/h en caminos nos asfaltados.	Diaria	X				
<b>Control visual-olfativo contaminación.</b>						
Ausencia de partículas contaminantes.	Diaria	X				
<b>Revisión doc. Maquinaria; control diario ambiental de zonas de movimientos de tierra.</b>						
Doc. De vehículos correcta	Previa y quincenal	X				
Apunte en diario de zonas con movimientos de tierra.	Previa y quincenal	X				
<b>Prevención de la afección acústica</b>	OBJETIVO: cumplimiento legislación y normativa sobre emisiones sonoras, calidad acústica y de protección contra la contaminación acústica de Aragón.					
<b>Mediciones en decibelios – dB(A) mediante sonómetros</b>						
Decibelios adecuados a normativa.	Semanal	X				
<b>Revisión de los vehículos y maquinaria</b>						
Fichas de mantenimiento (fecha revisiones) de cada máquina correctas.	Previa y quincenal	X				
Revisión de elementos de la maquinaria que produzcan ruido.	Previa y quincenal	X				
Realización de los trabajos en período diurno.	Previa y quincenal	X				
<b>Conservación de los suelos.</b>	OBJETIVO: Respetar el relieve natural existente.					
<b>Espesor de tierra vegetal retirado respecto a disponible</b>						
Retirada de la tierra vegetal disponible.	Diaria	X				
<b>Evitar presencia de sobrantes de excavación de tierra vegetal.</b>						
Ausencia de materiales rechazables en el almacenamiento de tierra vegetal.	Diaria	X				
<b>Evitar la compactación del suelo.</b>						
Ausencia de trayectorias reiterativas, ausencia tránsito fuera de áreas de trabajo.	Diaria	X				
<b>Minimizar el riesgo de erosión.</b>						
Compensar los movimientos de tierra entre zonas para evitar sobrantes, realizar obras de drenaje.	Diaria	X				

Aspecto Actuación Indicador realización	FRECUENCIA CONTROL	VERIFICACIÓN			MEDIDA REPARACIÓN	OBSERVACIONES – RECOMENDACIONES
		SI	NO	N/A		
		<b>FASE CONSTRUCCIÓN</b>				
<b>Protección de las aguas</b>	OBJETIVO: evitar vertidos de obra en zonas de drenaje.					
<b>Control de materiales en zonas de escorrentía.</b>						
Ausencia de materiales en zonas de escorrentía	Semanal	X				
Viales fuera zona escorrentía, perfilados de cuneta triangular y drenaje adecuado	Semanal	X				
Consumo de agua mínimo. Captación de agua con autorización CHE.	Previa y semanal	X				
<b>Control de cambios de aceites, reparación y limpieza de maquinaria.</b>						
En zonas destinadas, alejadas de cauces o puntos de agua.	Semanal	X				
Hormigón para instalar estas zonas subministrado por plantas autorizadas.	Semanal	X				
<b>Protección de la vegetación</b>	OBJETIVO: Afectar a la menor superficie de vegetación posible, aprovechar viales existentes y campos de cultivo.					
<b>Se elimina la vegetación imprescindible mediante técnicas de desbroce adecuadas.</b>						
Menos 10% vegetación afectada en el perímetro exterior al jalonamiento.	Quincenal	X				
<b>Control extendido tierra vegetal en zonas libres de las plantas.</b>						
Extendido de 30 cm de tierra vegetal.	Quincenal		X			
<b>Protección de la fauna</b>	OBJETIVO: seguimiento incidencia de las obras sobre la fauna, obras entre julio y marzo, seguimiento de la pareja de chova piquirroja.					
<b>Seguimiento de la incidencia de las obras sobre la fauna.</b>						
Censo de especies según modelos normalizados.	Quincenal	X				
<b>Inspección de vallado permeable a la fauna a 20 cm desde el suelo</b>						
Medida del espacio entre valla y suelo en varios puntos del vallado	Quincenal		X			
<b>Inspección de vallado visible y sin elementos cortantes o punzantes</b>						
1 fleje tipo Sabrid o 1 placa metálica o plástica entre postes del vallado.	Quincenal			X		
Ausencia de elementos cortantes o punzantes en vallado.	Quincenal			X		
<b>Inspección de montones de piedras y postes para reptiles, invertebrados y rapaces.</b>						
Montones de piedras cada 25 metros en perímetro	Quincenal		X			
Postes posaderos en perímetro e interior plantas.	Quincenal		X			
<b>Prevención de la contaminación lumínica.</b>	OBJETIVO: Correcta instalación de luminarias y focos.					

Aspecto Actuación Indicador realización	FRECUENCIA CONTROL	VERIFICACIÓN			MEDIDA REPARACIÓN	OBSERVACIONES – RECOMENDACIONES
		SI	NO	N/A		
		<b>FASE CONSTRUCCIÓN</b>				
<b>Inspección instalación de luminarias y control de la orientación de los puntos de luz</b>						
Adecuada ubicación y orientación de puntos de luz.	Quincenal	X				
Ausencia de focos de obra.	Quincenal	X				
<b>Protección del Patrimonio cultural</b>	OBJETIVO: cumplimiento Resolución de 09/09/2020 de Patrimonio Cultural.					
<b>Seguimiento movimientos de tierra en entorno yacimiento “Valdesclara I” durante obras “Albeta 2”.</b>						
Presencia de arqueólogo durante los movimientos de tierra.	Diaria	X				
Realización de Memoria de control arqueológico y remisión a Patrimonio Cultural.	Al finalizar las obras	X				
Notificación a Patrimonio Cultural si se detectaran restos arqueológicos de interés.	Diaria	X				
<b>Cumplimiento de contestación sobre patrimonio paleontológico.</b>						
Notificación a Patrimonio Cultural si se hallaran restos paleontológicos	Diaria	X				
<b>Gestión de residuos</b>	OBJETIVO: correcta gestión de los residuos de obra, incluso depósito provisional previo a su gestión según establece la normativa en vigor.					
<b>Control de retirada de excedentes de excavación, de materiales vertidos, piedras u hoyos. Tierras excedentarias trasladadas a vertedero autorizado.</b>						
Ausencia de vertidos o materiales	Quincenal	X				
Mantenimiento de la maquinaria en talleres o sobre superficies impermeables	Quincenal	X				
Lavado de las cubas de hormigón en lugares habilitados para ello.	Quincenal	X				
No se abandonan, entierran o queman residuos.	Quincenal	X				
<b>Control del correcto almacenaje temporal de materiales y residuos.</b>						
Zona acondicionada de acopio y almacén de residuos.	Quincenal	X				
Correcta clasificación de los residuos.	Quincenal	X				
<b>Detección y control de residuos y vertidos accidentales</b>						
Control visual de residuos y posibles vertidos accidentales.	Semanal	X				
Revisión de la maquinaria con objeto de evitar pérdidas de lubricantes, combustibles, etc.	Previo y semanal	X				

Aspecto Actuación Indicador realización	FRECUENCIA CONTROL	VERIFICACIÓN			MEDIDA REPARACIÓN	OBSERVACIONES – RECOMENDACIONES
		SI	NO	N/A		
		<b>FASE CONSTRUCCIÓN</b>				
Empleo de sobrantes de excavación para el relleno de zanjas o entrega a gestor autorizado.	Semanal	X				
Transformador de refrigerante aceite, cuenta con cuba de recogida integrada de hasta 1.000 l.	Previo y semanal		X			
<b>Prevención de incendios.</b>	<b>OBJETIVO: evitar incendios y las condiciones que los favorecen.</b>					
<b>Control de cumplimiento de Orden anual vigente sobre prevención y lucha contra los incendios de Aragón y de Plan de Seguridad y Salud.</b>						
Presencia de equipos básicos de extinción en buen estado.	Previa y semanal	X				
Ausencia de materiales combustibles abandonados	Semanal	X				
Correcta protección y almacenaje de materiales incluidos los inflamables como carburantes.	Semanal	X				
Limpieza de vegetación en emplazamientos de grupos electrógenos, equipos eléctricos, aparatos de soldadura y otros con motores.	Previa y semanal	X				
Prohibición de fumar en área del Proyecto, ausencia de colillas en el suelo.	Semanal	X				
<b>Protección del paisaje.</b>	<b>OBJETIVO: mitigar impacto visual a núcleo Albeta y carretera N-122.</b>					
<b>Control del plantado de pantalla vegetal perimetral</b>						
Instalación de especies arbustivas (pantalla visual) alrededor del vallado.	Final instalación y mensual 3 primeros años		X			
Riegos periódicos en los tres primeros años desde su plantación.	Mensual			X		
Reposición de marras si fuera necesaria.	Mensual			X		
<b>Inspección visual para evitar la dispersión de sobrantes de excavación, desperdicios, embalajes.</b>						
Ausencia de sobrantes de excavaciones	Semanal	X				
Ausencia de otros residuos: envases, estacas, botes, cintas, etc.	Semanal	X				
<b>Inspección de hitos, emplazamiento, limpieza y estética de las instalaciones; dejar libres las vías públicas para permitir el tránsito de peatones y vehículos.</b>						
Ausencia de elementos dañados en la zona de obra o sus alrededores.	Semanal	X				

Aspecto	FRECUENCIA CONTROL	VERIFICACIÓN			MEDIDA REPARACIÓN	OBSERVACIONES – RECOMENDACIONES
Actuación		SI	NO	N/A		
Indicador realización						
<b>FASE CONSTRUCCIÓN</b>						
Almacenaje de materiales en las áreas destinadas para tal fin.	Semanal	X				
Limpieza adecuada de espacios interiores y exteriores.	Semanal	X				
Adecuado tránsito de peatones y vehículos, ausencia de quejas.	Semanal	X				

## VISITA 2

A continuación, se exponen los resultados del seguimiento ambiental para las actuaciones correspondientes a la **fase de obras en la Visita 2:**

Aspecto	FRECUCENCIA CONTROL	VERIFICACIÓN			MEDIDA REPARACIÓN	OBSERVACIONES – RECOMENDACIONES
		SI	NO	N/A		
<b>FASE CONSTRUCCIÓN</b>						
<b>Balizamiento de las zonas de obra.</b>	OBJETIVO: minimizar la ocupación del suelo por las obras y sus elementos auxiliares.					
<b>Jalonamiento zonas de obra</b>						
Longitud correctamente señalizada	Previa y semanal	X				
<b>Prevenir afección a vías de comunicación</b>	OBJETIVO: incidir lo menos posible sobre las poblaciones por las que discurre la red de carreteras de acceso.					
<b>Control de incidencia sobre los caminos y vías de comunicación existentes.</b>						
Transporte por carretera en las horas de menor intensidad de tráfico habitual.	Semanal	X				
Reforzamiento de la señalización de las infraestructuras viarias afectadas o utilizadas.	Semanal			X		
Restitución de los caminos, infraestructuras y obras que puedan resultar dañadas.	Semanal			X		
<b>Protección de la calidad del aire.</b>	OBJETIVO: mantener el aire libre de polvo y partículas y cumplir normativa sobre niveles de ruido y vibraciones.					
<b>Control visual de presencia de polvo</b>						
Presencia de polvo-partículas.	Diaria	X				
Motores apagados si maquinaria estacionada más de 15 min	Diaria	X				
Regar superficies de trabajo según humedad, temperatura y velocidad del viento.	Diaria	X				
Camiones con carga cubierta, limitación a 20 km/h en caminos nos asfaltados.	Diaria	X				
<b>Control visual-olfativo contaminación.</b>						
Ausencia de partículas contaminantes.	Diaria	X				
<b>Revisión doc. Maquinaria; control diario ambiental de zonas de movimientos de tierra.</b>						
Doc. De vehículos correcta	Previa y quincenal	X				
Apunte en diario de zonas con movimientos de tierra.	Previa y quincenal	X				



Aspecto Actuación Indicador realización	FRECUENCIA CONTROL	VERIFICACIÓN			MEDIDA REPARACIÓN	OBSERVACIONES – RECOMENDACIONES
		SI	NO	N/A		
		<b>FASE CONSTRUCCIÓN</b>				
<b>Prevención de la afección acústica</b>	OBJETIVO: cumplimiento legislación y normativa sobre emisiones sonoras, calidad acústica y de protección contra la contaminación acústica de Aragón.					
<b>Mediciones en decibelios – dB(A) mediante sonómetros</b>						
Decibelios adecuados a normativa.	Semanal	X				
<b>Revisión de los vehículos y maquinaria</b>						
Fichas de mantenimiento (fecha revisiones) de cada máquina correctas.	Previa y quincenal	X				
Revisión de elementos de la maquinaria que produzcan ruido.	Previa y quincenal	X				
Realización de los trabajos en período diurno.	Previa y quincenal	X				
<b>Conservación de los suelos.</b>	OBJETIVO: Respetar el relieve natural existente.					
<b>Espesor de tierra vegetal retirado respecto a disponible</b>						
Retirada de la tierra vegetal disponible.	Diaria	X				
<b>Evitar presencia de sobrantes de excavación de tierra vegetal.</b>						
Ausencia de materiales rechazables en el almacenamiento de tierra vegetal.	Diaria	X				
<b>Evitar la compactación del suelo.</b>						
Ausencia de trayectorias reiterativas, ausencia tránsito fuera de áreas de trabajo.	Diaria	X				
<b>Minimizar el riesgo de erosión.</b>						
Compensar los movimientos de tierra entre zonas para evitar sobrantes, realizar obras de drenaje.	Diaria	X				
<b>Protección de las aguas</b>	OBJETIVO: evitar vertidos de obra en zonas de drenaje.					
<b>Control de materiales en zonas de escorrentía.</b>						
Ausencia de materiales en zonas de escorrentía	Semanal	X				
Viales fuera zona escorrentía, perfilados de cuneta triangular y drenaje adecuado	Semanal	X				
Consumo de agua mínimo. Captación de agua con autorización CHE.	Previa y semanal	X				
<b>Control de cambios de aceites, reparación y limpieza de maquinaria.</b>						
En zonas destinadas, alejadas de cauces o puntos de agua.	Semanal	X				

Aspecto Actuación Indicador realización	FRECUENCIA CONTROL	VERIFICACIÓN			MEDIDA REPARACIÓN	OBSERVACIONES – RECOMENDACIONES
		SI	NO	N/A		
		<b>FASE CONSTRUCCIÓN</b>				
Hormigón para instalar estas zonas subministrado por plantas autorizadas.	Semanal	X				
<b>Protección de la vegetación</b>	OBJETIVO: Afectar a la menor superficie de vegetación posible, aprovechar viales existentes y campos de cultivo.					
<b>Se elimina la vegetación imprescindible mediante técnicas de desbroce adecuadas.</b>						
Menos 10% vegetación afectada en el perímetro exterior al jalonamiento.	Quincenal	X				
<b>Control extendido tierra vegetal en zonas libres de las plantas.</b>						
Extendido de 30 cm de tierra vegetal.	Quincenal		X			
<b>Protección de la fauna</b>	OBJETIVO: seguimiento incidencia de las obras sobre la fauna, obras entre julio y marzo, seguimiento de la pareja de chova piquirroja.					
<b>Seguimiento de la incidencia de las obras sobre la fauna.</b>						
Censo de especies según modelos normalizados.	Quincenal	X				
<b>Inspección de vallado permeable a la fauna a 20 cm desde el suelo</b>						
Medida del espacio entre valla y suelo en varios puntos del vallado	Quincenal		X			
<b>Inspección de vallado visible y sin elementos cortantes o punzantes</b>						
1 fleje tipo Sabrid o 1 placa metálica o plástica entre postes del vallado.	Quincenal			X		
Ausencia de elementos cortantes o punzantes en vallado.	Quincenal			X		
<b>Inspección de montones de piedras y postes para reptiles, invertebrados y rapaces.</b>						
Montones de piedras cada 25 metros en perímetro	Quincenal		X			
Postes posaderos en perímetro e interior plantas.	Quincenal		X			
<b>Prevención de la contaminación lumínica.</b>	OBJETIVO: Correcta instalación de luminarias y focos.					
<b>Inspección instalación de luminarias y control de la orientación de los puntos de luz</b>						
Adecuada ubicación y orientación de puntos de luz.	Quincenal	X				
Ausencia de focos de obra.	Quincenal	X				
<b>Protección del Patrimonio cultural</b>	OBJETIVO: cumplimiento Resolución de 09/09/2020 de Patrimonio Cultural.					
<b>Seguimiento movimientos de tierra en entorno yacimiento “Valdesclara I” durante obras “Albeta 2”.</b>						
Presencia de arqueólogo durante los movimientos de tierra.	Diaría	X				
Realización de Memoria de control arqueológico y	Al finalizar las obras	X				

Aspecto	FRECUENCIA CONTROL	VERIFICACIÓN			MEDIDA REPARACIÓN	OBSERVACIONES – RECOMENDACIONES		
		Actuación	Indicador realización	SI			NO	N/A
<b>FASE CONSTRUCCIÓN</b>								
remisión a Patrimonio Cultural.								
Notificación a Patrimonio Cultural si se detectaran restos arqueológicos de interés.	Diaria	X						
<b>Cumplimiento de contestación sobre patrimonio paleontológico.</b>								
Notificación a Patrimonio Cultural si se hallaran restos paleontológicos	Diaria	X						
<b>Gestión de residuos</b>	OBJETIVO: correcta gestión de los residuos de obra, incluso depósito provisional previo a su gestión según establece la normativa en vigor.							
<b>Control de retirada de excedentes de excavación, de materiales vertidos, piedras u hoyos. Tierras excedentarias trasladadas a vertedero autorizado.</b>								
Ausencia de vertidos o materiales	Quincenal	X						
Mantenimiento de la maquinaria en talleres o sobre superficies impermeables	Quincenal	X						
Lavado de las cubas de hormigón en lugares habilitados para ello.	Quincenal	X						
No se abandonan, entierran o queman residuos.	Quincenal	X						
<b>Control del correcto almacenaje temporal de materiales y residuos.</b>								
Zona acondicionada de acopio y almacén de residuos.	Quincenal	X						
Correcta clasificación de los residuos.	Quincenal	X						
<b>Detección y control de residuos y vertidos accidentales</b>								
Control visual de residuos y posibles vertidos accidentales.	Semanal	X						
Revisión de la maquinaria con objeto de evitar pérdidas de lubricantes, combustibles, etc.	Previo y semanal	X						
Empleo de sobrantes de excavación para el relleno de zanjas o entrega a gestor autorizado.	Semanal	X						
Transformador de refrigerante aceite, cuenta con cuba de recogida integrada de hasta 1.000 l.	Previo y semanal		X					
<b>Prevención de incendios.</b>	OBJETIVO: evitar incendios y las condiciones que los favorecen.							
<b>Control de cumplimiento de Orden anual vigente sobre prevención y lucha contra los incendios de Aragón y de Plan de Seguridad y Salud.</b>								
Presencia de equipos básicos de extinción en buen estado.	Previa y semanal	X						

Aspecto Actuación Indicador realización	FRECUENCIA CONTROL	VERIFICACIÓN			MEDIDA REPARACIÓN	OBSERVACIONES – RECOMENDACIONES
		SI	NO	N/A		
		<b>FASE CONSTRUCCIÓN</b>				
Ausencia de materiales combustibles abandonados	Semanal	X				
Correcta protección y almacenaje de materiales incluidos los inflamables como carburantes.	Semanal	X				
Limpieza de vegetación en emplazamientos de grupos electrógenos, equipos eléctricos, aparatos de soldadura y otros con motores.	Previa y semanal	X				
Prohibición de fumar en área del Proyecto, ausencia de colillas en el suelo.	Semanal	X				
<b>Protección del paisaje.</b>	<b>OBJETIVO: mitigar impacto visual a núcleo Albeta y carretera N-122.</b>					
<b>Control del plantado de pantalla vegetal perimetral</b>						
Instalación de especies arbustivas (pantalla visual) alrededor del vallado.	Final instalación y mensual 3 primeros años		X			
Riegos periódicos en los tres primeros años desde su plantación.	Mensual			X		
Reposición de marras si fuera necesaria.	Mensual			X		
<b>Inspección visual para evitar la dispersión de sobrantes de excavación, desperdicios, embalajes.</b>						
Ausencia de sobrantes de excavaciones	Semanal	X				
Ausencia de otros residuos: envases, estacas, botes, cintas, etc.	Semanal	X				
<b>Inspección de hitos, emplazamiento, limpieza y estética de las instalaciones; dejar libres las vías públicas para permitir el tránsito de peatones y vehículos.</b>						
Ausencia de elementos dañados en la zona de obra o sus alrededores.	Semanal	X				
Almacenaje de materiales en las áreas destinadas para tal fin.	Semanal	X				
Limpieza adecuada de espacios interiores y exteriores.	Semanal	X				
Adecuado tránsito de peatones y vehículos, ausencia de quejas.	Semanal	X				

### VISITA 3

A continuación, se exponen los resultados del seguimiento ambiental para las actuaciones correspondientes a la **fase de obras en la Visita 3:**

Aspecto Actuación Indicador realización	FRECUENCIA CONTROL	VERIFICACIÓN			MEDIDA REPARACIÓN	OBSERVACIONES – RECOMENDACIONES
		SI	NO	N/A		
<b>FASE CONSTRUCCIÓN</b>						
<b>Balizamiento de las zonas de obra.</b>	OBJETIVO: minimizar la ocupación del suelo por las obras y sus elementos auxiliares.					
<b>Jalonamiento zonas de obra</b>						
Longitud correctamente señalizada	Previa y semanal	X				
<b>Prevenir afección a vías de comunicación</b>	OBJETIVO: incidir lo menos posible sobre las poblaciones por las que discurre la red de carreteras de acceso.					
<b>Control de incidencia sobre los caminos y vías de comunicación existentes.</b>						
Transporte por carretera en las horas de menor intensidad de tráfico habitual.	Semanal	X				
Reforzamiento de la señalización de las infraestructuras viarias afectadas o utilizadas.	Semanal			X		
Restitución de los caminos, infraestructuras y obras que puedan resultar dañadas.	Semanal			X		
<b>Protección de la calidad del aire.</b>	OBJETIVO: mantener el aire libre de polvo y partículas y cumplir normativa sobre niveles de ruido y vibraciones.					
<b>Control visual de presencia de polvo</b>						
Presencia de polvo-partículas.	Diaria	X				
Motores apagados si maquinaria estacionada más de 15 min	Diaria	X				
Regar superficies de trabajo según humedad, temperatura y velocidad del viento.	Diaria	X				
Camiones con carga cubierta, limitación a 20 km/h en caminos nos asfaltados.	Diaria	X				
<b>Control visual-olfativo contaminación.</b>						
Ausencia de partículas contaminantes.	Diaria	X				
<b>Revisión doc. Maquinaria; control diario ambiental de zonas de movimientos de tierra.</b>						
Doc. De vehículos correcta	Previa y quincenal	X				
Apunte en diario de zonas con movimientos de tierra.	Previa y quincenal	X				

Aspecto Actuación Indicador realización	FRECUENCIA CONTROL	VERIFICACIÓN			MEDIDA REPARACIÓN	OBSERVACIONES – RECOMENDACIONES
		SI	NO	N/A		
		<b>FASE CONSTRUCCIÓN</b>				
<b>Prevención de la afección acústica</b>	OBJETIVO: cumplimiento legislación y normativa sobre emisiones sonoras, calidad acústica y de protección contra la contaminación acústica de Aragón.					
<b>Mediciones en decibelios – dB(A) mediante sonómetros</b>						
Decibelios adecuados a normativa.	Semanal	X				
<b>Revisión de los vehículos y maquinaria</b>						
Fichas de mantenimiento (fecha revisiones) de cada máquina correctas.	Previa y quincenal	X				
Revisión de elementos de la maquinaria que produzcan ruido.	Previa y quincenal	X				
Realización de los trabajos en período diurno.	Previa y quincenal	X				
<b>Conservación de los suelos.</b>	OBJETIVO: Respetar el relieve natural existente.					
<b>Espesor de tierra vegetal retirado respecto a disponible</b>						
Retirada de la tierra vegetal disponible.	Diaria	X				
<b>Evitar presencia de sobrantes de excavación de tierra vegetal.</b>						
Ausencia de materiales rechazables en el almacenamiento de tierra vegetal.	Diaria	X				
<b>Evitar la compactación del suelo.</b>						
Ausencia de trayectorias reiterativas, ausencia tránsito fuera de áreas de trabajo.	Diaria	X				
<b>Minimizar el riesgo de erosión.</b>						
Compensar los movimientos de tierra entre zonas para evitar sobrantes, realizar obras de drenaje.	Diaria	X				
<b>Protección de las aguas</b>	OBJETIVO: evitar vertidos de obra en zonas de drenaje.					
<b>Control de materiales en zonas de escorrentía.</b>						
Ausencia de materiales en zonas de escorrentía	Semanal	X				
Viales fuera zona escorrentía, perfilados de cuneta triangular y drenaje adecuado	Semanal	X				
Consumo de agua mínimo. Captación de agua con autorización CHE.	Previa y semanal	X				
<b>Control de cambios de aceites, reparación y limpieza de maquinaria.</b>						
En zonas destinadas, alejadas de cauces o puntos de agua.	Semanal	X				

Aspecto	FRECUENCIA CONTROL	VERIFICACIÓN			MEDIDA REPARACIÓN	OBSERVACIONES – RECOMENDACIONES		
		Actuación	Indicador realización	SI			NO	N/A
<b>FASE CONSTRUCCIÓN</b>								
Hormigón para instalar estas zonas subministrado por plantas autorizadas.	Semanal	X						
<b>Protección de la vegetación</b>	OBJETIVO: Afectar a la menor superficie de vegetación posible, aprovechar viales existentes y campos de cultivo.							
<b>Se elimina la vegetación imprescindible mediante técnicas de desbroce adecuadas.</b>								
Menos 10% vegetación afectada en el perímetro exterior al jalonamiento.	Quincenal	X						
<b>Control extendido tierra vegetal en zonas libres de las plantas.</b>								
Extendido de 30 cm de tierra vegetal.	Quincenal		X					
<b>Protección de la fauna</b>	OBJETIVO: seguimiento incidencia de las obras sobre la fauna, obras entre julio y marzo, seguimiento de la pareja de chova piquirroja.							
<b>Seguimiento de la incidencia de las obras sobre la fauna.</b>								
Censo de especies según modelos normalizados.	Quincenal	X						
<b>Inspección de vallado permeable a la fauna a 20 cm desde el suelo</b>								
Medida del espacio entre valla y suelo en varios puntos del vallado	Quincenal		X					
<b>Inspección de vallado visible y sin elementos cortantes o punzantes</b>								
1 fleje tipo Sabrid o 1 placa metálica o plástica entre postes del vallado.	Quincenal			X				
Ausencia de elementos cortantes o punzantes en vallado.	Quincenal			X				
<b>Inspección de montones de piedras y postes para reptiles, invertebrados y rapaces.</b>								
Montones de piedras cada 25 metros en perímetro	Quincenal		X					
Postes posaderos en perímetro e interior plantas.	Quincenal		X					
<b>Prevención de la contaminación lumínica.</b>	OBJETIVO: Correcta instalación de luminarias y focos.							
<b>Inspección instalación de luminarias y control de la orientación de los puntos de luz</b>								
Adecuada ubicación y orientación de puntos de luz.	Quincenal	X						
Ausencia de focos de obra.	Quincenal	X						
<b>Protección del Patrimonio cultural</b>	OBJETIVO: cumplimiento Resolución de 09/09/2020 de Patrimonio Cultural.							
<b>Seguimiento movimientos de tierra en entorno yacimiento “Valdesclara I” durante obras “Albeta 2”.</b>								
Presencia de arqueólogo durante los movimientos de tierra.	Diaria	X						
Realización de Memoria de control arqueológico y	Al finalizar las obras	X						

Aspecto Actuación Indicador realización	FRECUENCIA CONTROL	VERIFICACIÓN			MEDIDA REPARACIÓN	OBSERVACIONES – RECOMENDACIONES
		SI	NO	N/A		
		<b>FASE CONSTRUCCIÓN</b>				
remisión a Patrimonio Cultural.						
Notificación a Patrimonio Cultural si se detectaran restos arqueológicos de interés.	Diaria	X				
<b>Cumplimiento de contestación sobre patrimonio paleontológico.</b>						
Notificación a Patrimonio Cultural si se hallaran restos paleontológicos	Diaria	X				
<b>Gestión de residuos</b>	OBJETIVO: correcta gestión de los residuos de obra, incluso depósito provisional previo a su gestión según establece la normativa en vigor.					
<b>Control de retirada de excedentes de excavación, de materiales vertidos, piedras u hoyos. Tierras excedentarias trasladadas a vertedero autorizado.</b>						
Ausencia de vertidos o materiales	Quincenal	X				
Mantenimiento de la maquinaria en talleres o sobre superficies impermeables	Quincenal	X				
Lavado de las cubas de hormigón en lugares habilitados para ello.	Quincenal	X				
No se abandonan, entierran o queman residuos.	Quincenal	X				
<b>Control del correcto almacenaje temporal de materiales y residuos.</b>						
Zona acondicionada de acopio y almacén de residuos.	Quincenal	X				
Correcta clasificación de los residuos.	Quincenal	X				
<b>Detección y control de residuos y vertidos accidentales</b>						
Control visual de residuos y posibles vertidos accidentales.	Semanal	X				
Revisión de la maquinaria con objeto de evitar pérdidas de lubricantes, combustibles, etc.	Previo y semanal	X				
Empleo de sobrantes de excavación para el relleno de zanjas o entrega a gestor autorizado.	Semanal	X				
Transformador de refrigerante aceite, cuenta con cuba de recogida integrada de hasta 1.000 l.	Previo y semanal		X			
<b>Prevención de incendios.</b>	OBJETIVO: evitar incendios y las condiciones que los favorecen.					
<b>Control de cumplimiento de Orden anual vigente sobre prevención y lucha contra los incendios de Aragón y de Plan de Seguridad y Salud.</b>						
Presencia de equipos básicos de extinción en buen estado.	Previa y semanal	X				



Aspecto Actuación Indicador realización	FRECUENCIA CONTROL	VERIFICACIÓN			MEDIDA REPARACIÓN	OBSERVACIONES – RECOMENDACIONES
		SI	NO	N/A		
		<b>FASE CONSTRUCCIÓN</b>				
Ausencia de materiales combustibles abandonados	Semanal	X				
Correcta protección y almacenaje de materiales incluidos los inflamables como carburantes.	Semanal	X				
Limpieza de vegetación en emplazamientos de grupos electrógenos, equipos eléctricos, aparatos de soldadura y otros con motores.	Previa y semanal	X				
Prohibición de fumar en área del Proyecto, ausencia de colillas en el suelo.	Semanal	X				
<b>Protección del paisaje.</b>	<b>OBJETIVO: mitigar impacto visual a núcleo Albeta y carretera N-122.</b>					
<b>Control del plantado de pantalla vegetal perimetral</b>						
Instalación de especies arbustivas (pantalla visual) alrededor del vallado.	Final instalación y mensual 3 primeros años		X			
Riegos periódicos en los tres primeros años desde su plantación.	Mensual			X		
Reposición de marras si fuera necesaria.	Mensual			X		
<b>Inspección visual para evitar la dispersión de sobrantes de excavación, desperdicios, embalajes.</b>						
Ausencia de sobrantes de excavaciones	Semanal	X				
Ausencia de otros residuos: envases, estacas, botes, cintas, etc.	Semanal	X				
<b>Inspección de hitos, emplazamiento, limpieza y estética de las instalaciones; dejar libres las vías públicas para permitir el tránsito de peatones y vehículos.</b>						
Ausencia de elementos dañados en la zona de obra o sus alrededores.	Semanal	X				
Almacenaje de materiales en las áreas destinadas para tal fin.	Semanal	X				
Limpieza adecuada de espacios interiores y exteriores.	Semanal	X				
Adecuado tránsito de peatones y vehículos, ausencia de quejas.	Semanal	X				

## VISITA 4

A continuación, se exponen los resultados del seguimiento ambiental para las actuaciones correspondientes a la **fase de obras en la Visita 4:**

Aspecto	FRECUCENCIA CONTROL	VERIFICACIÓN			MEDIDA REPARACIÓN	OBSERVACIONES – RECOMENDACIONES
		SI	NO	N/A		
<b>FASE CONSTRUCCIÓN</b>						
<b>Balizamiento de las zonas de obra.</b>	OBJETIVO: minimizar la ocupación del suelo por las obras y sus elementos auxiliares.					
<b>Jalonamiento zonas de obra</b>						
Longitud correctamente señalizada	Previa y semanal	X				
<b>Prevenir afección a vías de comunicación</b>	OBJETIVO: incidir lo menos posible sobre las poblaciones por las que discurre la red de carreteras de acceso.					
<b>Control de incidencia sobre los caminos y vías de comunicación existentes.</b>						
Transporte por carretera en las horas de menor intensidad de tráfico habitual.	Semanal	X				
Reforzamiento de la señalización de las infraestructuras viarias afectadas o utilizadas.	Semanal			X		
Restitución de los caminos, infraestructuras y obras que puedan resultar dañadas.	Semanal			X		
<b>Protección de la calidad del aire.</b>	OBJETIVO: mantener el aire libre de polvo y partículas y cumplir normativa sobre niveles de ruido y vibraciones.					
<b>Control visual de presencia de polvo</b>						
Presencia de polvo-partículas.	Diaria	X				
Motores apagados si maquinaria estacionada más de 15 min	Diaria	X				
Regar superficies de trabajo según humedad, temperatura y velocidad del viento.	Diaria	X				
Camiones con carga cubierta, limitación a 20 km/h en caminos nos asfaltados.	Diaria	X				
<b>Control visual-olfativo contaminación.</b>						
Ausencia de partículas contaminantes.	Diaria	X				
<b>Revisión doc. Maquinaria; control diario ambiental de zonas de movimientos de tierra.</b>						
Doc. De vehículos correcta	Previa y quincenal	X				
Apunte en diario de zonas con movimientos de tierra.	Previa y quincenal	X				

Aspecto	FRECUENCIA CONTROL	VERIFICACIÓN			MEDIDA REPARACIÓN	OBSERVACIONES – RECOMENDACIONES
		SI	NO	N/A		
		Indicador realización				
<b>FASE CONSTRUCCIÓN</b>						
<b>Prevención de la afección acústica</b>	OBJETIVO: cumplimiento legislación y normativa sobre emisiones sonoras, calidad acústica y de protección contra la contaminación acústica de Aragón.					
<b>Mediciones en decibelios – dB(A) mediante sonómetros</b>						
Decibelios adecuados a normativa.	Semanal	X				
<b>Revisión de los vehículos y maquinaria</b>						
Fichas de mantenimiento (fecha revisiones) de cada máquina correctas.	Previa y quincenal	X				
Revisión de elementos de la maquinaria que produzcan ruido.	Previa y quincenal	X				
Realización de los trabajos en período diurno.	Previa y quincenal	X				
<b>Conservación de los suelos.</b>	OBJETIVO: Respetar el relieve natural existente.					
<b>Espesor de tierra vegetal retirado respecto a disponible</b>						
Retirada de la tierra vegetal disponible.	Diaria	X				
<b>Evitar presencia de sobrantes de excavación de tierra vegetal.</b>						
Ausencia de materiales rechazables en el almacenamiento de tierra vegetal.	Diaria	X				
<b>Evitar la compactación del suelo.</b>						
Ausencia de trayectorias reiterativas, ausencia tránsito fuera de áreas de trabajo.	Diaria	X				
<b>Minimizar el riesgo de erosión.</b>						
Compensar los movimientos de tierra entre zonas para evitar sobrantes, realizar obras de drenaje.	Diaria	X				
<b>Protección de las aguas</b>	OBJETIVO: evitar vertidos de obra en zonas de drenaje.					
<b>Control de materiales en zonas de escorrentía.</b>						
Ausencia de materiales en zonas de escorrentía	Semanal	X				
Viales fuera zona escorrentía, perfilados de cuneta triangular y drenaje adecuado	Semanal	X				
Consumo de agua mínimo. Captación de agua con autorización CHE.	Previa y semanal	X				
<b>Control de cambios de aceites, reparación y limpieza de maquinaria.</b>						
En zonas destinadas, alejadas de cauces o puntos de agua.	Semanal	X				

Aspecto Actuación Indicador realización	FRECUENCIA CONTROL	VERIFICACIÓN			MEDIDA REPARACIÓN	OBSERVACIONES – RECOMENDACIONES
		SI	NO	N/A		
		<b>FASE CONSTRUCCIÓN</b>				
Hormigón para instalar estas zonas subministrado por plantas autorizadas.	Semanal	X				
<b>Protección de la vegetación</b>	OBJETIVO: Afectar a la menor superficie de vegetación posible, aprovechar viales existentes y campos de cultivo.					
<b>Se elimina la vegetación imprescindible mediante técnicas de desbroce adecuadas.</b>						
Menos 10% vegetación afectada en el perímetro exterior al jalonamiento.	Quincenal	X				
<b>Control extendido tierra vegetal en zonas libres de las plantas.</b>						
Extendido de 30 cm de tierra vegetal.	Quincenal		X			
<b>Protección de la fauna</b>	OBJETIVO: seguimiento incidencia de las obras sobre la fauna, obras entre julio y marzo, seguimiento de la pareja de chova piquirroja.					
<b>Seguimiento de la incidencia de las obras sobre la fauna.</b>						
Censo de especies según modelos normalizados.	Quincenal	X				
<b>Inspección de vallado permeable a la fauna a 20 cm desde el suelo</b>						
Medida del espacio entre valla y suelo en varios puntos del vallado	Quincenal		X			
<b>Inspección de vallado visible y sin elementos cortantes o punzantes</b>						
1 fleje tipo Sabrid o 1 placa metálica o plástica entre postes del vallado.	Quincenal			X		
Ausencia de elementos cortantes o punzantes en vallado.	Quincenal			X		
<b>Inspección de montones de piedras y postes para reptiles, invertebrados y rapaces.</b>						
Montones de piedras cada 25 metros en perímetro	Quincenal		X			
Postes posaderos en perímetro e interior plantas.	Quincenal		X			
<b>Prevención de la contaminación lumínica.</b>	OBJETIVO: Correcta instalación de luminarias y focos.					
<b>Inspección instalación de luminarias y control de la orientación de los puntos de luz</b>						
Adecuada ubicación y orientación de puntos de luz.	Quincenal	X				
Ausencia de focos de obra.	Quincenal	X				
<b>Protección del Patrimonio cultural</b>	OBJETIVO: cumplimiento Resolución de 09/09/2020 de Patrimonio Cultural.					
<b>Seguimiento movimientos de tierra en entorno yacimiento “Valdesclara I” durante obras “Albeta 2”.</b>						
Presencia de arqueólogo durante los movimientos de tierra.	Diaría	X				
Realización de Memoria de control arqueológico y	Al finalizar las obras	X				

Aspecto Actuación Indicador realización	FRECUENCIA CONTROL	VERIFICACIÓN			MEDIDA REPARACIÓN	OBSERVACIONES – RECOMENDACIONES
		SI	NO	N/A		
		<b>FASE CONSTRUCCIÓN</b>				
remisión a Patrimonio Cultural.						
Notificación a Patrimonio Cultural si se detectaran restos arqueológicos de interés.	Diaria	X				
<b>Cumplimiento de contestación sobre patrimonio paleontológico.</b>						
Notificación a Patrimonio Cultural si se hallaran restos paleontológicos	Diaria	X				
<b>Gestión de residuos</b>	OBJETIVO: correcta gestión de los residuos de obra, incluso depósito provisional previo a su gestión según establece la normativa en vigor.					
<b>Control de retirada de excedentes de excavación, de materiales vertidos, piedras u hoyos. Tierras excedentarias trasladadas a vertedero autorizado.</b>						
Ausencia de vertidos o materiales	Quincenal	X				
Mantenimiento de la maquinaria en talleres o sobre superficies impermeables	Quincenal	X				
Lavado de las cubas de hormigón en lugares habilitados para ello.	Quincenal	X				
No se abandonan, entierran o queman residuos.	Quincenal	X				
<b>Control del correcto almacenaje temporal de materiales y residuos.</b>						
Zona acondicionada de acopio y almacén de residuos.	Quincenal	X				
Correcta clasificación de los residuos.	Quincenal	X				
<b>Detección y control de residuos y vertidos accidentales</b>						
Control visual de residuos y posibles vertidos accidentales.	Semanal	X				
Revisión de la maquinaria con objeto de evitar pérdidas de lubricantes, combustibles, etc.	Previo y semanal	X				
Empleo de sobrantes de excavación para el relleno de zanjas o entrega a gestor autorizado.	Semanal	X				
Transformador de refrigerante aceite, cuenta con cuba de recogida integrada de hasta 1.000 l.	Previo y semanal		X			
<b>Prevención de incendios.</b>	OBJETIVO: evitar incendios y las condiciones que los favorecen.					
<b>Control de cumplimiento de Orden anual vigente sobre prevención y lucha contra los incendios de Aragón y de Plan de Seguridad y Salud.</b>						
Presencia de equipos básicos de extinción en buen estado.	Previa y semanal	X				

Aspecto Actuación Indicador realización	FRECUENCIA CONTROL	VERIFICACIÓN			MEDIDA REPARACIÓN	OBSERVACIONES – RECOMENDACIONES
		SI	NO	N/A		
		<b>FASE CONSTRUCCIÓN</b>				
Ausencia de materiales combustibles abandonados	Semanal	X				
Correcta protección y almacenaje de materiales incluidos los inflamables como carburantes.	Semanal	X				
Limpieza de vegetación en emplazamientos de grupos electrógenos, equipos eléctricos, aparatos de soldadura y otros con motores.	Previa y semanal	X				
Prohibición de fumar en área del Proyecto, ausencia de colillas en el suelo.	Semanal	X				
<b>Protección del paisaje.</b>	<b>OBJETIVO: mitigar impacto visual a núcleo Albeta y carretera N-122.</b>					
<b>Control del plantado de pantalla vegetal perimetral</b>						
Instalación de especies arbustivas (pantalla visual) alrededor del vallado.	Final instalación y mensual 3 primeros años		X			
Riegos periódicos en los tres primeros años desde su plantación.	Mensual			X		
Reposición de marras si fuera necesaria.	Mensual			X		
<b>Inspección visual para evitar la dispersión de sobrantes de excavación, desperdicios, embalajes.</b>						
Ausencia de sobrantes de excavaciones	Semanal	X				
Ausencia de otros residuos: envases, estacas, botes, cintas, etc.	Semanal	X				
<b>Inspección de hitos, emplazamiento, limpieza y estética de las instalaciones; dejar libres las vías públicas para permitir el tránsito de peatones y vehículos.</b>						
Ausencia de elementos dañados en la zona de obra o sus alrededores.	Semanal	X				
Almacenaje de materiales en las áreas destinadas para tal fin.	Semanal	X				
Limpieza adecuada de espacios interiores y exteriores.	Semanal	X				
Adecuado tránsito de peatones y vehículos, ausencia de quejas.	Semanal	X				

## VISITA 5

A continuación, se exponen los resultados del seguimiento ambiental para las actuaciones correspondientes a la **fase de obras en la Visita 5:**

Aspecto Actuación Indicador realización	FRECUENCIA CONTROL	VERIFICACIÓN			MEDIDA REPARACIÓN	OBSERVACIONES – RECOMENDACIONES
		SI	NO	N/A		
<b>FASE CONSTRUCCIÓN</b>						
<b>Balizamiento de las zonas de obra.</b>	OBJETIVO: minimizar la ocupación del suelo por las obras y sus elementos auxiliares.					
<b>Jalonamiento zonas de obra</b>						
Longitud correctamente señalizada	Previa y semanal	X				
<b>Prevenir afección a vías de comunicación</b>	OBJETIVO: incidir lo menos posible sobre las poblaciones por las que discurre la red de carreteras de acceso.					
<b>Control de incidencia sobre los caminos y vías de comunicación existentes.</b>						
Transporte por carretera en las horas de menor intensidad de tráfico habitual.	Semanal	X				
Reforzamiento de la señalización de las infraestructuras viarias afectadas o utilizadas.	Semanal			X		
Restitución de los caminos, infraestructuras y obras que puedan resultar dañadas.	Semanal			X		
<b>Protección de la calidad del aire.</b>	OBJETIVO: mantener el aire libre de polvo y partículas y cumplir normativa sobre niveles de ruido y vibraciones.					
<b>Control visual de presencia de polvo</b>						
Presencia de polvo-partículas.	Diaria	X				
Motores apagados si maquinaria estacionada más de 15 min	Diaria	X				
Regar superficies de trabajo según humedad, temperatura y velocidad del viento.	Diaria	X				
Camiones con carga cubierta, limitación a 20 km/h en caminos nos asfaltados.	Diaria	X				
<b>Control visual-olfativo contaminación.</b>						
Ausencia de partículas contaminantes.	Diaria	X				
<b>Revisión doc. Maquinaria; control diario ambiental de zonas de movimientos de tierra.</b>						
Doc. De vehículos correcta	Previa y quincenal	X				
Apunte en diario de zonas con movimientos de tierra.	Previa y quincenal	X				

Aspecto Actuación Indicador realización	FRECUENCIA CONTROL	VERIFICACIÓN			MEDIDA REPARACIÓN	OBSERVACIONES – RECOMENDACIONES
		SI	NO	N/A		
		<b>FASE CONSTRUCCIÓN</b>				
<b>Prevención de la afección acústica</b>	OBJETIVO: cumplimiento legislación y normativa sobre emisiones sonoras, calidad acústica y de protección contra la contaminación acústica de Aragón.					
<b>Mediciones en decibelios – dB(A) mediante sonómetros</b>						
Decibelios adecuados a normativa.	Semanal	X				
<b>Revisión de los vehículos y maquinaria</b>						
Fichas de mantenimiento (fecha revisiones) de cada máquina correctas.	Previa y quincenal	X				
Revisión de elementos de la maquinaria que produzcan ruido.	Previa y quincenal	X				
Realización de los trabajos en período diurno.	Previa y quincenal	X				
<b>Conservación de los suelos.</b>	OBJETIVO: Respetar el relieve natural existente.					
<b>Espesor de tierra vegetal retirado respecto a disponible</b>						
Retirada de la tierra vegetal disponible.	Diaria	X				
<b>Evitar presencia de sobrantes de excavación de tierra vegetal.</b>						
Ausencia de materiales rechazables en el almacenamiento de tierra vegetal.	Diaria	X				
<b>Evitar la compactación del suelo.</b>						
Ausencia de trayectorias reiterativas, ausencia tránsito fuera de áreas de trabajo.	Diaria	X				
<b>Minimizar el riesgo de erosión.</b>						
Compensar los movimientos de tierra entre zonas para evitar sobrantes, realizar obras de drenaje.	Diaria	X				
<b>Protección de las aguas</b>	OBJETIVO: evitar vertidos de obra en zonas de drenaje.					
<b>Control de materiales en zonas de escorrentía.</b>						
Ausencia de materiales en zonas de escorrentía	Semanal	X				
Viales fuera zona escorrentía, perfilados de cuneta triangular y drenaje adecuado	Semanal	X				
Consumo de agua mínimo. Captación de agua con autorización CHE.	Previa y semanal	X				
<b>Control de cambios de aceites, reparación y limpieza de maquinaria.</b>						
En zonas destinadas, alejadas de cauces o puntos de agua.	Semanal	X				



Aspecto	FRECUENCIA CONTROL	VERIFICACIÓN			MEDIDA REPARACIÓN	OBSERVACIONES – RECOMENDACIONES	
		Actuación	SI	NO			N/A
		Indicador realización					
<b>FASE CONSTRUCCIÓN</b>							
Hormigón para instalar estas zonas subministrado por plantas autorizadas.	Semanal	X					
<b>Protección de la vegetación</b>	OBJETIVO: Afectar a la menor superficie de vegetación posible, aprovechar viales existentes y campos de cultivo.						
<b>Se elimina la vegetación imprescindible mediante técnicas de desbroce adecuadas.</b>							
Menos 10% vegetación afectada en el perímetro exterior al jalonamiento.	Quincenal	X					
<b>Control extendido tierra vegetal en zonas libres de las plantas.</b>							
Extendido de 30 cm de tierra vegetal.	Quincenal		X				
<b>Protección de la fauna</b>	OBJETIVO: seguimiento incidencia de las obras sobre la fauna, obras entre julio y marzo, seguimiento de la pareja de chova piquirroja.						
<b>Seguimiento de la incidencia de las obras sobre la fauna.</b>							
Censo de especies según modelos normalizados.	Quincenal	X					
<b>Inspección de vallado permeable a la fauna a 20 cm desde el suelo</b>							
Medida del espacio entre valla y suelo en varios puntos del vallado	Quincenal		X				
<b>Inspección de vallado visible y sin elementos cortantes o punzantes</b>							
1 fleje tipo Sabrid o 1 placa metálica o plástica entre postes del vallado.	Quincenal			X			
Ausencia de elementos cortantes o punzantes en vallado.	Quincenal			X			
<b>Inspección de montones de piedras y postes para reptiles, invertebrados y rapaces.</b>							
Montones de piedras cada 25 metros en perímetro	Quincenal		X				
Postes posaderos en perímetro e interior plantas.	Quincenal		X				
<b>Prevención de la contaminación lumínica.</b>	OBJETIVO: Correcta instalación de luminarias y focos.						
<b>Inspección instalación de luminarias y control de la orientación de los puntos de luz</b>							
Adecuada ubicación y orientación de puntos de luz.	Quincenal	X					
Ausencia de focos de obra.	Quincenal	X					
<b>Protección del Patrimonio cultural</b>	OBJETIVO: cumplimiento Resolución de 09/09/2020 de Patrimonio Cultural.						
<b>Seguimiento movimientos de tierra en entorno yacimiento “Valdesclara I” durante obras “Albeta 2”.</b>							
Presencia de arqueólogo durante los movimientos de tierra.	Diaria	X					
Realización de Memoria de control arqueológico y	Al finalizar las obras	X					

Aspecto Actuación Indicador realización	FRECUENCIA CONTROL	VERIFICACIÓN			MEDIDA REPARACIÓN	OBSERVACIONES – RECOMENDACIONES
		SI	NO	N/A		
		<b>FASE CONSTRUCCIÓN</b>				
remisión a Patrimonio Cultural.						
Notificación a Patrimonio Cultural si se detectaran restos arqueológicos de interés.	Diaria	X				
<b>Cumplimiento de contestación sobre patrimonio paleontológico.</b>						
Notificación a Patrimonio Cultural si se hallaran restos paleontológicos	Diaria	X				
<b>Gestión de residuos</b>	OBJETIVO: correcta gestión de los residuos de obra, incluso depósito provisional previo a su gestión según establece la normativa en vigor.					
<b>Control de retirada de excedentes de excavación, de materiales vertidos, piedras u hoyos. Tierras excedentarias trasladadas a vertedero autorizado.</b>						
Ausencia de vertidos o materiales	Quincenal	X				
Mantenimiento de la maquinaria en talleres o sobre superficies impermeables	Quincenal	X				
Lavado de las cubas de hormigón en lugares habilitados para ello.	Quincenal	X				
No se abandonan, entierran o queman residuos.	Quincenal	X				
<b>Control del correcto almacenaje temporal de materiales y residuos.</b>						
Zona acondicionada de acopio y almacén de residuos.	Quincenal	X				
Correcta clasificación de los residuos.	Quincenal	X				
<b>Detección y control de residuos y vertidos accidentales</b>						
Control visual de residuos y posibles vertidos accidentales.	Semanal	X				
Revisión de la maquinaria con objeto de evitar pérdidas de lubricantes, combustibles, etc.	Previo y semanal	X				
Empleo de sobrantes de excavación para el relleno de zanjas o entrega a gestor autorizado.	Semanal	X				
Transformador de refrigerante aceite, cuenta con cuba de recogida integrada de hasta 1.000 l.	Previo y semanal		X			
<b>Prevención de incendios.</b>	OBJETIVO: evitar incendios y las condiciones que los favorecen.					
<b>Control de cumplimiento de Orden anual vigente sobre prevención y lucha contra los incendios de Aragón y de Plan de Seguridad y Salud.</b>						
Presencia de equipos básicos de extinción en buen estado.	Previa y semanal	X				

Aspecto Actuación Indicador realización	FRECUENCIA CONTROL	VERIFICACIÓN			MEDIDA REPARACIÓN	OBSERVACIONES – RECOMENDACIONES
		SI	NO	N/A		
		<b>FASE CONSTRUCCIÓN</b>				
Ausencia de materiales combustibles abandonados	Semanal	X				
Correcta protección y almacenaje de materiales incluidos los inflamables como carburantes.	Semanal	X				
Limpieza de vegetación en emplazamientos de grupos electrógenos, equipos eléctricos, aparatos de soldadura y otros con motores.	Previa y semanal	X				
Prohibición de fumar en área del Proyecto, ausencia de colillas en el suelo.	Semanal	X				
<b>Protección del paisaje.</b>	<b>OBJETIVO: mitigar impacto visual a núcleo Albeta y carretera N-122.</b>					
<b>Control del plantado de pantalla vegetal perimetral</b>						
Instalación de especies arbustivas (pantalla visual) alrededor del vallado.	Final instalación y mensual 3 primeros años		X			
Riegos periódicos en los tres primeros años desde su plantación.	Mensual			X		
Reposición de marras si fuera necesaria.	Mensual			X		
<b>Inspección visual para evitar la dispersión de sobrantes de excavación, desperdicios, embalajes.</b>						
Ausencia de sobrantes de excavaciones	Semanal	X				
Ausencia de otros residuos: envases, estacas, botes, cintas, etc.	Semanal	X				
<b>Inspección de hitos, emplazamiento, limpieza y estética de las instalaciones; dejar libres las vías públicas para permitir el tránsito de peatones y vehículos.</b>						
Ausencia de elementos dañados en la zona de obra o sus alrededores.	Semanal	X				
Almacenaje de materiales en las áreas destinadas para tal fin.	Semanal	X				
Limpieza adecuada de espacios interiores y exteriores.	Semanal	X				
Adecuado tránsito de peatones y vehículos, ausencia de quejas.	Semanal	X				

## VISITA 6

A continuación, se exponen los resultados del seguimiento ambiental para las actuaciones correspondientes a la **fase de obras en la Visita 6:**

Aspecto	FRECUCENCIA CONTROL	VERIFICACIÓN			MEDIDA REPARACIÓN	OBSERVACIONES – RECOMENDACIONES
		SI	NO	N/A		
<b>FASE CONSTRUCCIÓN</b>						
<b>Balizamiento de las zonas de obra.</b>	OBJETIVO: minimizar la ocupación del suelo por las obras y sus elementos auxiliares.					
<b>Jalonamiento zonas de obra</b>						
Longitud correctamente señalizada	Previa y semanal	X				
<b>Prevenir afección a vías de comunicación</b>	OBJETIVO: incidir lo menos posible sobre las poblaciones por las que discurre la red de carreteras de acceso.					
<b>Control de incidencia sobre los caminos y vías de comunicación existentes.</b>						
Transporte por carretera en las horas de menor intensidad de tráfico habitual.	Semanal	X				
Reforzamiento de la señalización de las infraestructuras viarias afectadas o utilizadas.	Semanal			X		No ha sido necesario reforzar la señalización.
Restitución de los caminos, infraestructuras y obras que puedan resultar dañadas.	Semanal			X		Hasta la fecha no se ha dañada ninguna infraestructura.
<b>Protección de la calidad del aire.</b>	OBJETIVO: mantener el aire libre de polvo y partículas y cumplir normativa sobre niveles de ruido y vibraciones.					
<b>Control visual de presencia de polvo</b>						
Presencia de polvo-partículas.	Diaria	X				
Motores apagados si maquinaria estacionada más de 15 minutos.	Diaria	X				
Regar superficies de trabajo según humedad, temperatura y velocidad del viento.	Diaria	X				
Camiones con carga cubierta, limitación a 20 km/h en caminos nos asfaltados.	Diaria	X				
<b>Control visual-olfativo contaminación.</b>						
Ausencia de partículas contaminantes.	Diaria	X				
<b>Revisión doc. Maquinaria; control diario ambiental de zonas de movimientos de tierra.</b>						
Doc. De vehículos correcta	Previa y quincenal	X				
Apunte en diario de zonas con movimientos de tierra.	Previa y quincenal	X				

Aspecto	FRECUENCIA CONTROL	VERIFICACIÓN			MEDIDA REPARACIÓN	OBSERVACIONES – RECOMENDACIONES
		SI	NO	N/A		
		Indicador realización				
<b>FASE CONSTRUCCIÓN</b>						
<b>Prevención de la afección acústica</b>	OBJETIVO: cumplimiento legislación y normativa sobre emisiones sonoras, calidad acústica y de protección contra la contaminación acústica de Aragón.					
<b>Mediciones en decibelios – dB(A) mediante sonómetros</b>						
Decibelios adecuados a normativa.	Semanal	X				
<b>Revisión de los vehículos y maquinaria</b>						
Fichas de mantenimiento (fecha revisiones) de cada máquina correctas.	Previa y quincenal	X				
Revisión de elementos de la maquinaria que produzcan ruido.	Previa y quincenal	X				
Realización de los trabajos en período diurno.	Previa y quincenal	X				
<b>Conservación de los suelos.</b>	OBJETIVO: Respetar el relieve natural existente.					
<b>Espesor de tierra vegetal retirado respecto a disponible</b>						
Retirada de la tierra vegetal disponible.	Diaria	X				
<b>Evitar presencia de sobrantes de excavación de tierra vegetal.</b>						
Ausencia de materiales rechazables en el almacenamiento de tierra vegetal.	Diaria	X				
<b>Evitar la compactación del suelo.</b>						
Ausencia de trayectorias reiterativas, ausencia tránsito fuera de áreas de trabajo.	Diaria	X				
<b>Minimizar el riesgo de erosión.</b>						
Compensar los movimientos de tierra entre zonas para evitar sobrantes, realizar obras de drenaje.	Diaria	X				
<b>Protección de las aguas</b>	OBJETIVO: evitar vertidos de obra en zonas de drenaje.					
<b>Control de materiales en zonas de escorrentía.</b>						
Ausencia de materiales en zonas de escorrentía	Semanal	X				
Viales fuera zona escorrentía, perfilados de cuneta triangular y drenaje adecuado	Semanal	X				
Consumo de agua mínimo. Captación de agua con autorización CHE.	Previa y semanal	X				
<b>Control de cambios de aceites, reparación y limpieza de maquinaria.</b>						
En zonas destinadas, alejadas de cauces o puntos de agua.	Semanal	X				

Aspecto Actuación Indicador realización	FRECUENCIA CONTROL	VERIFICACIÓN			MEDIDA REPARACIÓN	OBSERVACIONES – RECOMENDACIONES
		SI	NO	N/A		
		<b>FASE CONSTRUCCIÓN</b>				
Hormigón para instalar estas zonas subministrado por plantas autorizadas.	Semanal	X				
<b>Protección de la vegetación</b>	OBJETIVO: Afectar a la menor superficie de vegetación posible, aprovechar viales existentes y campos de cultivo.					
<b>Se elimina la vegetación imprescindible mediante técnicas de desbroce adecuadas.</b>						
Menos 10% vegetación afectada en el perímetro exterior al jalonamiento.	Quincenal	X				
<b>Control extendido tierra vegetal en zonas libres de las plantas.</b>						
Extendido de 30 cm de tierra vegetal.	Quincenal			X		
<b>Protección de la fauna</b>	OBJETIVO: seguimiento incidencia de las obras sobre la fauna, obras entre julio y marzo, seguimiento de la pareja de chova piquirroja.					
<b>Seguimiento de la incidencia de las obras sobre la fauna.</b>						
Censo de especies según modelos normalizados.	Quincenal	X				
<b>Inspección de vallado permeable a la fauna a 20 cm desde el suelo</b>						
Medida del espacio entre valla y suelo en varios puntos del vallado	Quincenal		X			
<b>Inspección de vallado visible y sin elementos cortantes o punzantes</b>						
1 fleje tipo Sabrid o 1 placa metálica o plástica entre postes del vallado.	Quincenal			X		
Ausencia de elementos cortantes o punzantes en vallado.	Quincenal			X		
<b>Inspección de montones de piedras y postes para reptiles, invertebrados y rapaces.</b>						
Montones de piedras cada 25 metros en perímetro	Quincenal		X			
Postes posaderos en perímetro e interior plantas.	Quincenal		X			
<b>Prevención de la contaminación lumínica.</b>	OBJETIVO: Correcta instalación de luminarias y focos.					
<b>Inspección instalación de luminarias y control de la orientación de los puntos de luz</b>						
Adecuada ubicación y orientación de puntos de luz.	Quincenal	X				
Ausencia de focos de obra.	Quincenal	X				
<b>Protección del Patrimonio cultural</b>	OBJETIVO: cumplimiento Resolución de 09/09/2020 de Patrimonio Cultural.					
<b>Seguimiento movimientos de tierra en entorno yacimiento “Valdesclara I” durante obras “Albeta 2”.</b>						
Presencia de arqueólogo durante los movimientos de tierra.	Diaría	X				
Realización de Memoria de control arqueológico y	Al finalizar las obras	X				

Aspecto	FRECUENCIA CONTROL	VERIFICACIÓN			MEDIDA REPARACIÓN	OBSERVACIONES – RECOMENDACIONES
		SI	NO	N/A		
		Indicador realización				
<b>FASE CONSTRUCCIÓN</b>						
remisión a Patrimonio Cultural.						
Notificación a Patrimonio Cultural si se detectaran restos arqueológicos de interés.	Diaria	X				
<b>Cumplimiento de contestación sobre patrimonio paleontológico.</b>						
Notificación a Patrimonio Cultural si se hallaran restos paleontológicos	Diaria	X				
<b>Gestión de residuos</b>	OBJETIVO: correcta gestión de los residuos de obra, incluso depósito provisional previo a su gestión según establece la normativa en vigor.					
<b>Control de retirada de excedentes de excavación, de materiales vertidos, piedras u hoyos. Tierras excedentarias trasladadas a vertedero autorizado.</b>						
Ausencia de vertidos o materiales	Quincenal	X				
Mantenimiento de la maquinaria en talleres o sobre superficies impermeables	Quincenal	X				
Lavado de las cubas de hormigón en lugares habilitados para ello.	Quincenal	X				
No se abandonan, entierran o queman residuos.	Quincenal	X				
<b>Control del correcto almacenaje temporal de materiales y residuos.</b>						
Zona acondicionada de acopio y almacén de residuos.	Quincenal	X				
Correcta clasificación de los residuos.	Quincenal	X				
<b>Detección y control de residuos y vertidos accidentales</b>						
Control visual de residuos y posibles vertidos accidentales.	Semanal	X				
Revisión de la maquinaria con objeto de evitar pérdidas de lubricantes, combustibles, etc.	Previo y semanal	X				
Empleo de sobrantes de excavación para el relleno de zanjas o entrega a gestor autorizado.	Semanal	X				
Transformador de refrigerante aceite, cuenta con cuba de recogida integrada de hasta 1.000 l.	Previo y semanal		X			
<b>Prevención de incendios.</b>	OBJETIVO: evitar incendios y las condiciones que los favorecen.					
<b>Control de cumplimiento de Orden anual vigente sobre prevención y lucha contra los incendios de Aragón y de Plan de Seguridad y Salud.</b>						
Presencia de equipos básicos de extinción en buen estado.	Previa y semanal	X				

Aspecto Actuación Indicador realización	FRECUENCIA CONTROL	VERIFICACIÓN			MEDIDA REPARACIÓN	OBSERVACIONES – RECOMENDACIONES
		SI	NO	N/A		
		<b>FASE CONSTRUCCIÓN</b>				
Ausencia de materiales combustibles abandonados	Semanal	X				
Correcta protección y almacenaje de materiales incluidos los inflamables como carburantes.	Semanal	X				
Limpieza de vegetación en emplazamientos de grupos electrógenos, equipos eléctricos, aparatos de soldadura y otros con motores.	Previa y semanal	X				
Prohibición de fumar en área del Proyecto, ausencia de colillas en el suelo.	Semanal	X				
<b>Protección del paisaje.</b>	<b>OBJETIVO: mitigar impacto visual a núcleo Albeta y carretera N-122.</b>					
<b>Control del plantado de pantalla vegetal perimetral</b>						
Instalación de especies arbustivas (pantalla visual) alrededor del vallado.	Final instalación y mensual 3 primeros años		X			
Riegos periódicos en los tres primeros años desde su plantación.	Mensual			X		
Reposición de marras si fuera necesaria.	Mensual			X		
<b>Inspección visual para evitar la dispersión de sobrantes de excavación, desperdicios, embalajes.</b>						
Ausencia de sobrantes de excavaciones	Semanal	X				
Ausencia de otros residuos: envases, estacas, botes, cintas, etc.	Semanal	X				
<b>Inspección de hitos, emplazamiento, limpieza y estética de las instalaciones; dejar libres las vías públicas para permitir el tránsito de peatones y vehículos.</b>						
Ausencia de elementos dañados en la zona de obra o sus alrededores.	Semanal	X				
Almacenaje de materiales en las áreas destinadas para tal fin.	Semanal	X				
Limpieza adecuada de espacios interiores y exteriores.	Semanal	X				
Adecuado tránsito de peatones y vehículos, ausencia de quejas.	Semanal	X				

Queda prohibida la reproducción total o parcial de este documento y su contenido, así como su utilización salvo expresa autorización de su autor, en ámbito ajeno a la Administración o Empresa solicitante y que no sea el relacionado con el procedimiento para el cual se ha emitido, protegido según art. 270 Código Penal





---

## Anexo nº4: Incidencias

---

# HOJA EN BLANCO

## ANEXO 4: INCIDENCIAS

A continuación, se exponen las incidencias notificadas a lo largo de este primer mes de seguimiento ambiental en fase de obras:

Nº de incidencia:	1
Gravedad:	Incidencia leve (IL)
Fecha de apertura:	11/04/2023
Fecha de cierre:	-
Descripción:	Se abre incidencia solicitando el extendido de 30 cm de tierra vegetal. Aunque esta acción se llevará acabo una vez finalizadas las obras.
Solución propuesta:	Extendido de una capa de 30 cm de tierra vegetal en las zonas libres de la PFV, de cara a su restauración una vez finalizada la obra.

Nº de incidencia:	2
Gravedad:	Incidencia leve (IL)
Fecha de apertura:	11/04/2023
Fecha de cierre:	-
Descripción:	Se abre incidencia solicitando la colocación del vallado perimetral de las PFV.
Solución propuesta:	Ejecución del vallado perimetral de las PFV.

Nº de incidencia:	3
Gravedad:	Incidencia leve (IL)
Fecha de apertura:	11/04/2023
Fecha de cierre:	-
Descripción:	Se abre incidencia solicitando la disposición de montones de piedra para la fauna del entorno.
Solución propuesta:	Colocación de montones de piedra para la fauna. Preferiblemente una vez terminadas las obras de la PFV, con el fin de evitar atraer animales mientras se hace uso de maquinaria, evitando así atropellos de fauna.

Nº de incidencia:	4
Gravedad:	Incidencia leve (IL)
Fecha de apertura:	11/04/2023
Fecha de cierre:	-
Descripción:	Se abre incidencia solicitando la colocación de postes posaderos para aves en el interior de las PFV.
Solución propuesta:	Colocación de postes posaderos una vez finalicen las obras de las PFV.

Nº de incidencia:	5
Gravedad:	Incidencia leve (IL)
Fecha de apertura:	11/04/2023
Fecha de cierre:	-
Descripción:	Se abre incidencia solicitando que se planten las especies arbustivas (pantalla visual) alrededor del vallado perimetral.
Solución propuesta:	Plantación de la pantalla visual alrededor del vallado. Esto se ha de llevar a cabo una vez finalizadas las obras, ya que se aprovechará para hacer la plantación durante los trabajos de restauración.

El total de las incidencias notificadas este mes se espera que sean resueltas una vez finalicen las obras de las PFV, ya que son acciones que se realizan de forma posterior a las obras.

Así pues, en caso de no solventarse dichas Incidencias el próximo mes, no pasarán de la categoría de incidencia leve (IL) a incidencia grave (IG), pudiendo aumentar estar de categoría una vez finalicen las obras, momento en el que se deben de solucionar las incidencias abiertas durante este primer mes de seguimiento.