

testa

NOMBRE DE LA INSTALACIÓN:	PARQUE EÓLICO SEGURA II
PROVINCIA:	TERUEL
NOMBRE DEL TITULAR:	DESARROLLO EÓLICO LAS MAJAS XXVII, S.L.
CIF DEL TITULAR:	B-87800033
EMPRESA DE VIGILANCIA:	TESTA CALIDAD Y MEDIOAMBIENTE S.L.
TIPO DE EIA:	ORDINARIA
INFORME DE FASE DE:	CONSTRUCCIÓN
PERIODICIDAD DEL INFORME SEGÚN DIA:	MENSUAL
AÑO DE SEGUIMIENTO NÚMERO:	1
Nº DE INFORME Y AÑO DE SEGUIMIENTO:	2 - 2023
PERÍODO QUE RECOGE EL INFORME:	MAYO 2023



ÍNDICE

1. INTRODUCCIÓN	3
1.1. ANTECEDENTES.	3
1.2. OBJETO Y ALCANCE DEL PRESENTE PLAN DE VIGILANCIA AMBIENTAL.....	4
2. ANÁLISIS DE LOS REQUISITOS AMBIENTALES	6
2.1. NORMATIVA DE APLICACIÓN.	6
2.2. REQUISITOS AMBIENTALES DE OBLIGADO CUMPLIMIENTO.....	9
2.3. OTROS REQUISITOS AMBIENTALES.	11
3. DESCRIPCIÓN DEL PARQUE EÓLICO	13
3.1. PROPIEDAD DEL PARQUE EÓLICO	13
3.2. UBICACIÓN	13
3.3. DESCRIPCIÓN DE LA ZONA.....	14
4. METODOLOGÍA.....	16
4.1. ELECCIÓN DEL PERSONAL TÉCNICO RESPONSABLE.....	16
4.2. REALIZACIÓN DE LAS VISITAS PERIÓDICAS DE SEGUIMIENTO	17
4.3. ELABORACIÓN DE INFORMES	17
4.4. VIGILANCIA DE LAS OBRAS	17
5. RESULTADOS DE LAS ACTUACIONES DE VIGILANCIA Y SEGUIMIENTO	18
5.1. SEGUIMIENTO AMBIENTAL Y VIGILANCIA AMBIENTAL DE LA OBRA	19
5.2. ASPECTOS Y PARAMETROS INDICADORES. CHECK LIST	23
5.3. EVALUACIÓN DE EFECTOS ACUMULATIVOS.....	23
6. CONCLUSIONES	26

ANEXO I: ACTAS DE VISITA

ANEXO II: NO CONFORMIDADES

ANEXO III: TRAZABILIDAD RESIDUOS

1. INTRODUCCIÓN

1.1. ANTECEDENTES.

El Parque eólico Segura II y su infraestructura de evacuación de energía eléctrica, en los TT.MM. Loscos, Huesa del Común y Monforte de Moyuela en la provincia de Teruel, fue sometido al procedimiento de Evaluación de Impacto Ambiental Ordinaria, al cumplir con los requisitos expuestos en *el Anexo I de la Ley 21/2013, de 9 de diciembre, Evaluación Ambiental*:

- i) *Instalaciones para la utilización de la fuerza del viento para la producción de energía (parques eólicos) que tengan 50 o más aerogeneradores, o que tengan más de 30 MW o que se encuentren a menos de 2 km de otro parque eólico en funcionamiento, en construcción, con autorización administrativa o con declaración de impacto ambiental.*

La Ley 11/2014, de 4 de diciembre, de Prevención y Protección Ambiental de Aragón, establece en su artículo 23, apartado 1, que: "Deberán someterse a una evaluación de impacto ambiental ordinaria los siguientes proyectos que se pretendan llevar a cabo en el ámbito de la Comunidad Autónoma de Aragón:

- a) Los comprendidos en el Anexo I.
- b) Los que supongan una modificación de las características de un proyecto incluido en el Anexo I o en el Anexo II, cuando dicha modificación supere, por sí sola, alguno de los umbrales establecidos en el Anexo I.
- c) Los proyectos incluidos en el apartado 2, cuando así lo decida el órgano ambiental o lo solicite el promotor".

El proyecto básico del parque eólico Segura II está incluido en los supuestos que se identifican del Anexo I "Proyectos sometidos a la evaluación ambiental ordinaria regulada en el título I, capítulo II", grupo 3 "Industria energética", apartado 3.9, de la citada Ley, tiene una potencia mayor de 30 MW y se encuentra a una distancia inferior a 2 km de otro parque eólico en funcionamiento, en construcción, con autorización administrativa o con declaración de impacto ambiental:

"3.9. Instalaciones para la utilización de la fuerza del viento para la producción de energía (parques eólicos) que tengan 15 o más aerogeneradores, o que tengan 30 MW o más, o que se encuentren a menos de 2 km de otro parque eólico en funcionamiento, en construcción, con autorización administrativa o con declaración de impacto ambiental."

Por tanto, el promotor somete los expedientes a trámite de evaluación de impacto ambiental ordinaria, tal y como establece el artículo 23, apartado 1.c) de la citada Ley.

Como respuesta al procedimiento de Evaluación Ambiental el Instituto Aragonés de Gestión ambiental publica la resolución con fecha 23 de diciembre de 2021 por la que se formula la Declaración de

Impacto Ambiental del proyecto "Parque Eólico Segura II, de 49,4 MW en los términos municipales de Loscos, Huesa del Común y Monforte de Moyuela, en la provincia de Teruel", con resolución favorable.

Con fecha de registro de entrada de 15 de junio de 2022 el promotor presenta instancia de solicitud acompañada de documentación técnica en la que formula la solicitud de compatibilidad con la Declaración de Impacto Ambiental de la adenda al proyecto Parque Eólico “Segura II” en los términos municipales de Loscos, Huesa del Común y Monforte de Moyuela (Teruel), dando traslado de las siguientes modificaciones:

1. Reubicación de las posiciones SE02-05, SE2-08 y SE2-09.
2. Modificación de la poligonal de Segura II.
3. Reubicación de las posiciones SE2-03 y SE2-13.
4. Modificación del modelo de aerogenerador.
5. Reubicación de la torre de medición de parque SE2-TP-Sur

Con fecha 7 de octubre de 2022 el Instituto Aragonés de Gestión ambiental emite Informe Favorable de la Solicitud de Compatibilidad con la Declaración de Impacto Ambiental de la Modificación del Proyecto PE Segura II.

En el presente plan se recoge la información de la siguiente sociedad del parque eólico:

Sociedad	Instalación	Expediente	CIF
Desarrollo Eólico Las Majas XXVII, S.L.	P.E. Segura II	INAGA 500201/01/2021/09294	B-87800033

Tabla 1. Promotor e instalación presentados.

1.2. OBJETO Y ALCANCE DEL PRESENTE PLAN DE VIGILANCIA AMBIENTAL.

Este documento forma parte del Plan de Vigilancia Ambiental del parque eólico Segura II y su línea de evacuación en los TT.MM. de Loscos, Huesa del Común y Monforte de Moyuela en la provincia de Teruel, de acuerdo con los requerimientos y condicionado de la Declaración de Impacto Ambiental emitida por el Instituto Aragonés de Gestión ambiental, dependiente del Departamento de Agricultura, Ganadería y Medio Ambiente.

El objetivo prioritario de este informe es recoger el seguimiento de las medidas protectoras y correctoras necesarias para reducir o paliar los impactos generados en el medio ambiente como consecuencia de la ejecución de las obras de implantación del complejo eólico y sus infraestructuras eléctricas de evacuación.

El desarrollo del Programa de Vigilancia Ambiental es un requisito reglamentario que viene desarrollado en la Ley 21/2013 de 9 de diciembre de 2013, que especifica que “el programa de vigilancia ambiental establecerá un sistema que garantice el cumplimiento de las indicaciones y medidas, preventivas y correctoras y compensatorias contenidas en el Estudio de Impacto Ambiental tanto en la fase de ejecución como en la de explotación”.

Los objetivos que debe cumplir el programa en la fase de obras, definidos en el punto 6a) del Anexo VI de la Ley 21/2013, son los siguientes:

- Detectar y corregir desviaciones, con relevancia ambiental, respecto a lo proyectado en el proyecto de construcción
- Supervisar la correcta ejecución de las medidas ambientales.
- Determinar la necesidad de suprimir, modificar o introducir nuevas medidas
- Seguimiento de la evolución de los elementos ambientales relevantes

Con el desarrollo del Programa de Vigilancia Ambiental, se comprueban los efectos medioambientales que pudiesen provocar las obras de las instalaciones y el grado de eficacia de las medidas correctoras y protectoras propuestas tanto en el Estudio de Impacto Ambiental como en la Declaración de Impacto Ambiental. Este informe corresponde a la fase de obras del mismo.

2. ANÁLISIS DE LOS REQUISITOS AMBIENTALES

2.1. NORMATIVA DE APLICACIÓN.

Directivas

- Directiva 92/43/CEE del Consejo de 21 de mayo de 1992 relativa a la conservación de los hábitats naturales y de la fauna y flora silvestres.
- Directiva 2009/147/CE del Parlamento Europeo y del Consejo, de 30 de noviembre de 2009, relativa a la conservación de las aves silvestres.

Estatal

- Ley 9/2018, de 5 de diciembre, por la que se modifica la Ley 21/2013, de 9 de diciembre, de evaluación ambiental y la Ley 21/2015, de 20 de julio, por la que se modifica la Ley 43/2003, de 21 de noviembre, de Montes.
- Orden PRA/1080/2017, de 2 de noviembre, por la que se modifica el Anexo I del Real Decreto 9/2005, de 14 de enero, por el que se establece la relación de actividades potencialmente contaminantes del suelo y los criterios y estándares para la declaración de suelos contaminados.
- Real Decreto 110/2015, de 20 de febrero, sobre la gestión de residuos de aparatos eléctricos y electrónicos.
- Ley 21/2013, de 9 de diciembre, de evaluación ambiental.
- Ley 7/2022, de 8 de abril, de residuos y suelos contaminados para una economía circular.
- Real Decreto 139/2011, de 4 de febrero, para el desarrollo del Listado de Especies Silvestres en Régimen de Protección Especial y del Catálogo Español de Especies Amenazadas.
- Real Decreto 105/2008, de 1 de febrero, por el que se regula la producción y gestión de los residuos de construcción y demolición.
- Real Decreto 1432/2008, por el que se establecen medidas para la protección de la avifauna contra la colisión y la electrocución en líneas eléctricas de alta tensión.
- Ley 42/2007, de 13 de diciembre, del Patrimonio Natural y de la Biodiversidad modificada por Ley 33/2015 de 21 de septiembre y Ley 7/2018 de 20 de julio.
- Ley 34/2007, de 15 de noviembre, de calidad del aire y protección de la atmósfera.
- Ley 43/2003, de 21 de noviembre, de montes y sus modificaciones posteriores.
- Ley 37/2003, de 17 de noviembre, del Ruido.
- Real Decreto Legislativo 1/2001, de 20 de julio, por el que se aprueba el texto refundido de la Ley de Aguas.
- Ley 54/1997, de 27 de noviembre, de Regulación del Sector Eléctrico.

- Ley 3/1995, de 23 de marzo, de vías pecuarias.
- Ley 21/1992, de 16 de julio, de Industria.

Autonómica:

- La Ley 11/2014, de 4 de diciembre, de Prevención y Protección Ambiental de Aragón.
- Ley 7/2010, de 18 de noviembre, de protección contra la contaminación acústica de Aragón.
- Resolución de 15 de marzo, de la Directora General de Calidad Ambiental y Cambio Climático, por la que se da publicidad a la Ordenanza Municipal Tipo de Aragón en materia de contaminación acústica.
- Ley 10/2014, de 27 de noviembre, de Aguas y Ríos de Aragón.
- Orden de 14 de junio de 1991, del Departamento de Ordenación Territorial, Obras Públicas y Transportes, por la que se crea en la Comunidad Autónoma de Aragón el Registro de Pequeños Productores de Residuos Tóxicos y Peligrosos.
- Decreto 236/2005, de 22 de noviembre, del Gobierno de Aragón, por el que se aprueba el Reglamento de la producción, posesión y gestión de residuos peligrosos y del régimen jurídico del servicio público de eliminación de residuos peligrosos en la Comunidad Autónoma de Aragón.
- Decreto 148/2008, de 22 de julio, del Gobierno de Aragón, por el que se aprueba el Catálogo Aragonés de Residuos.
- Orden 22 de abril de 2009, del Consejero de Medio Ambiente, por la que se da publicidad al Acuerdo del Gobierno de Aragón de fecha 14 de abril de 2009, por el que se aprueba el Plan de Gestión Integral de Residuos de Aragón (2009-2015).
- Real Decreto 1084/2009, de 3 de julio, por el que se modifica el Real Decreto 1381/2001, de 27 de diciembre, por el que se regula la eliminación de residuos mediante el depósito en vertedero.
- Decreto 117/2009, de 23 de junio, del Gobierno de Aragón, por el que se modifica el Decreto 262/2006, de 27 de diciembre, del Gobierno de Aragón, por el que se aprueba el reglamento de la producción, posesión y gestión de los residuos de la construcción y la demolición, y del régimen jurídico del servicio público de eliminación y valorización de escombros que no procedan de obras menores de construcción y reparación domiciliaria en la Comunidad Autónoma de Aragón.
- Acuerdo de 14 de abril de 2009, del Gobierno de Aragón, por el que se aprueba el Plan de Gestión Integral de los Residuos de Aragón (2009-2015).
- Orden de 22 de abril de 2009, del Consejero de Medio Ambiente, por la que se da publicidad al Acuerdo del Gobierno de Aragón de fecha 14 de abril de 2009, por el que se aprueba el Plan de Gestión Integral de los Residuos de la Comunidad Autónoma de Aragón (2009-2015).

- Ley 7/2010, de 18 de noviembre, de protección contra la contaminación acústica de Aragón.
- Ley 12/1997, de 3 de diciembre, de parques culturales de Aragón.
- Ley 3/1999, de 10 de marzo, del Patrimonio Cultural Aragonés.
- Decreto 49/1995, de 28 de marzo, por el que se aprueba el Catálogo de Especies Amenazadas de la Comunidad Autónoma de Aragón.
- Decreto 129/2022, de 5 de septiembre, del Gobierno de Aragón, por el que se crea el Listado Aragonés de Especies Silvestres en Régimen de Protección Especial y se regula el Catálogo de Especies Amenazadas de Aragón (Boletín Oficial de Aragón, de 14 de septiembre de 2022).
- Decreto 34/2005, de 8 de febrero, del Gobierno de Aragón, por el que se establecen las normas de carácter técnico para las instalaciones eléctricas aéreas con objeto de proteger la avifauna.
- Ley 10/2005, de 11 de noviembre, de vías pecuarias de Aragón.
- Decreto 181/2005, de 6 de septiembre, del Gobierno de Aragón, por el que se modifica parcialmente el Decreto 49/1995, de 28 de marzo, de la Diputación General de Aragón, por el que se regula el Catálogo de Especies Amenazadas de Aragón.
- Ley 15/2006, de 28 de diciembre, de Montes de Aragón.
- Decreto 102/2009, de 26 de mayo, del Gobierno de Aragón, por el que se regula la autorización de la instalación y uso de comederos para la alimentación de aves rapaces necrófagas con determinados subproductos animales no destinados al consumo humano y se amplía la Red de comederos de Aragón.
- Decreto 170/2013, de 22 de octubre, del Gobierno de Aragón, por el que se delimitan las zonas de protección para la alimentación de especies necrófagas de interés comunitario en Aragón y se regula la alimentación de dichas especies en estas zonas con subproductos animales no destinados al consumo humano procedentes de explotaciones ganaderas.
- Ley 6/2014, de 26 de junio, por la que se modifica la ley 6/1998, de 19 de mayo, de Espacios Naturales Protegidos de Aragón
- Ley 3/2014, de 29 de mayo, por la que se modifica la Ley 15/2006, de 28 de diciembre, de Montes de Aragón.
- Decreto 274/2015, de 29 de septiembre, del Gobierno de Aragón, por el que se crea el Catálogo de Lugares de Interés Geológico de Aragón y se establece su régimen de protección
- Ley 33/2015, de 21 de septiembre, por la que se modifica la Ley 42/2007, de 13 de diciembre, del Patrimonio Natural y de la Biodiversidad.

- Decreto Legislativo 1/2015, de 29 de julio, del Gobierno de Aragón, por el que se aprueba el texto refundido de la Ley de Espacios Protegidos de Aragón.
- ORDEN de 17 de julio de 2015, del Consejero de Desarrollo Rural y Sostenibilidad del Gobierno de Aragón, por la que se procede a la declaración de singularidad de diecisiete árboles de Aragón.
- Decreto 27/2015, de 24 de febrero, del Gobierno de Aragón, por el que se regula el Catálogo de árboles y arboledas singulares de Aragón tienen la consideración de árboles singulares.
- Decreto 326/2011, de 27 de septiembre, del Gobierno de Aragón, por el que se establece un régimen de protección para el águila-azor perdicera (*Aquila fasciata*) en Aragón, y se aprueba el Plan de recuperación.
- Orden de 16 de diciembre de 2013, del Consejero de Agricultura, Ganadería y Medio Ambiente, por la que se modifica el ámbito de aplicación del plan de recuperación del águila-azor perdicera, *Aquila fasciata*, aprobado por el Decreto 326/2011, de 27 de septiembre, del Gobierno de Aragón.
- Decreto-Legislativo 1/2014, de 8 de julio, del Gobierno de Aragón, por el que se aprueba el texto refundido de la Ley de Urbanismo de Aragón.
- Decreto 129/2014, de 29 de julio, del Gobierno de Aragón por el que se aprueba el Reglamento de los Consejos Provinciales de urbanismo.
- Decreto 202/2014, de 2 de diciembre, del Gobierno de Aragón, por el que se aprueba la Estrategia de Ordenación Territorial de Aragón.

2.2. REQUISITOS AMBIENTALES DE OBLIGADO CUMPLIMIENTO

En concordancia con los condicionantes de la DIA, los requisitos legales a fecha de redacción de este informe se encuentran en el siguiente estado:

ID	Requisito legal	Responsable	Órgano competente	Fecha solicitud - comunicación	Fecha Ejecución
1	Autorización administrativa del proyecto	Promotor	Servicio Provincial de Teruel del Departamento de Industria, Competitividad y Desarrollo Empresarial	-	-
2	Declaración de Impacto Ambiental	Promotor	Instituto Aragonés de Gestión Ambiental - INAGA	-	SE2 23/12/2021

ID	Requisito legal	Responsable	Órgano competente	Fecha solicitud - comunicación	Fecha Ejecución
	Informe favorable solicitud de compatibilidad con la DIA de la Modificación del Proyecto PE Segura II	Promotor	Instituto Aragonés de Gestión Ambiental - INAGA	-	SE2 07/10/2022
3	Comunicación del nombramiento del técnico responsable de medio ambiente	Promotor	Servicios Provinciales de Agricultura, Ganadería y Medio Ambiente, y del Departamento de Industria, Competitividad y Desarrollo Empresarial de Teruel	Previo al inicio de obras	-
4	Comunicación de la fecha de inicio de obras	Promotor	Servicios Provinciales de Agricultura, Ganadería y Medio Ambiente, y del Departamento de Industria, Competitividad y Desarrollo Empresarial de Teruel	1 mes antelación	-
5	Solicitud autorización de apertura de acceso a las instalaciones ubicadas en dominio público forestal. Afectan a los siguientes montes consorciados: nº 3070 Val de los Cepos y nº 3172 Mimbrera y Pradijón.	Promotor	Servicio Provincial de Teruel del Departamento de Agricultura, Ganadería y Medio Ambiente	Previo inicio obras	-
6	Alta pequeño productor de residuos peligrosos	Contrata	Servicio Provincial de Teruel del Departamento de Agricultura, Ganadería y Medio Ambiente	-	-
7	Permisos de tala	Promotor	Servicio Provincial de Teruel del Departamento de Agricultura, Ganadería y Medio Ambiente	Cuando proceda	
8	Autorización para instalar obstáculos de más de 100 m de altura	Promotor	Agencia Estatal de Seguridad Aérea (AESA)/ Dirección General de Infraestructuras del Ministerio de Defensa	-	-
9	Tramitación de servidumbres aeronáuticas	Promotor	Agencia Estatal de Seguridad Aérea (AESA)/ Dirección General de	-	-

ID	Requisito legal	Responsable	Órgano competente	Fecha solicitud - comunicación	Fecha Ejecución
			Infraestructuras del Ministerio de Defensa		
10	Plan de Vigilancia Ambiental	Promotor	Instituto Aragonés de Gestión Ambiental	-	-
11	Comunicación de la fecha de inicio de obras	Promotor	RED ELECTRICA DE ESPAÑA (REE)	Mínimo 1 mes antes del inicio de obras	-
12	Informe y/o autorización administrativa titulares de carretera TE-V-1611	Promotor	-	Previo inicio obras	-
13	Prospección para descartar la presencia de especies de fauna amenazada en el entorno	Promotor	Dirección General de Medio Natural y Gestión Forestal del Departamento de Agricultura, Ganadería y Medio Ambiente del Gobierno de Aragón	Previo inicio obras	-
14	Plan de medidas encaminado a minimizar el riesgo de colisión de aves con las palas de los aerogeneradores. Se incluirán medidas de innovación e investigación.	Promotor	Instituto Aragonés de Gestión Ambiental	-	Antes de la puesta en marcha
15	Plan de Restauración Completo	Promotor	Instituto Aragonés de Gestión Ambiental	Previo inicio obras	-

Tabla 2. Requisitos legales y estado del trámite.

2.3. OTROS REQUISITOS AMBIENTALES.

Existen una serie de documentos en los que se apoya el procedimiento para el seguimiento ambiental de la obra como son fundamentalmente el proyecto de ejecución, el estudio de impacto ambiental y la Declaración de Impacto Ambiental emitida por el órgano ambiental; si bien hay otra serie de documentos que deben estar siempre presentes en la obra objeto de control y vigilancia ambiental:

- Proyecto de ejecución y estudio de impacto ambiental.
- Declaración de Impacto Ambiental (emitida por órgano ambiental competente).
- Manual de Buenas Prácticas Ambientales (a difundir por el contratista).
- Plan de Aseguramiento de la Calidad (a elaborar por el contratista).
- Diario Ambiental de Obra (a cumplimentar por el contratista).
- Plan de Gestión de Residuos (a elaborar por el contratista).
- Plan de Extinción de Incendios Forestales (a difundir por el contratista).

- Plan de Seguridad y Salud (a elaborar por el contratista).
- Manual de Gestión Ambiental de REPSOL.

3. DESCRIPCIÓN DEL PARQUE EÓLICO

3.1. PROPIEDAD DEL PARQUE EÓLICO

El promotor del parque eólico es el siguiente:

Sociedad	Instalación	Expediente	CIF
Desarrollo Eólico Las Majas XXVII, S.L.	P.E. Segura II	INAGA 500201/01/2021/09294	B-87800033

3.2. UBICACIÓN

El parque eólico Segura II se encuentra situado en la provincia de Teruel, en los TT.MM. de Loscos, Huesa del Común y Monforte de Moyuela, y dentro del denominado Complejo Eólico Jiloca.



Ilustración 1. Mapa de situación parque eólico Segura II

3.3. DESCRIPCIÓN DE LA ZONA

El complejo se encuentra situado aproximadamente a 2 kilómetros al suroeste de Monforte de Moyuela, quedando compuesto por los parques "Segura I" y "Segura II".

Biogeográficamente, el área del complejo eólico se ubica en una zona muy heterogénea con respecto a las unidades de vegetación que se pueden encontrar, representadas en su mayor medida por zonas de dehesa, seguidas de herbazales y algunas zonas agrícolas:

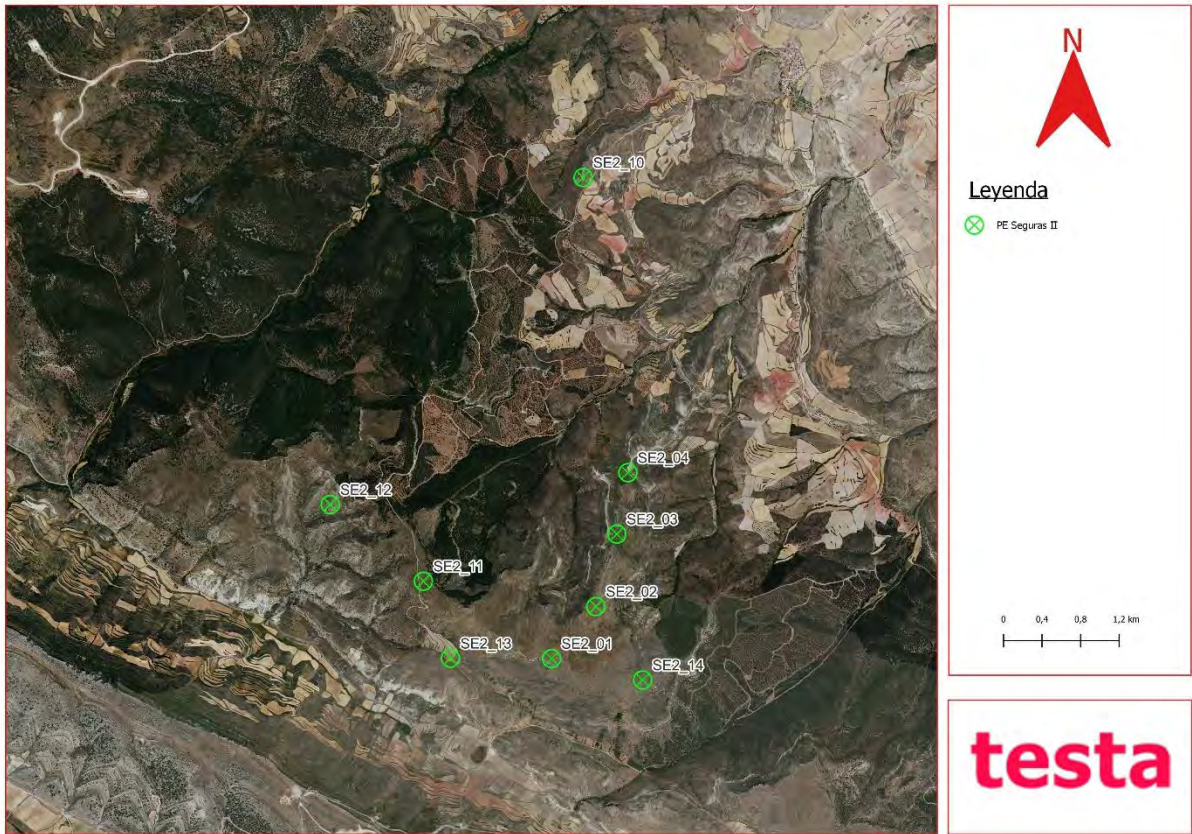
- Pastizal: ecosistemas donde predomina la vegetación herbácea de origen natural y que son utilizadas principalmente como alimento para el ganado. En función de su manejo pueden dar lugar a diversas composiciones florísticas. Sin embargo, los herbazales se caracterizan por presentar una vegetación abierta en la que destacan las especies herbáceas, generalmente de la familia de las gramíneas (Poaceae), las fabáceas (Fabaceae), como la jara y la escoba, plantas leñosas, como el enebro (*Juniperus communis*), o plantas aromáticas, como el tomillo (*Thymus* spp), pudiendo servir algunas de ellas como fuente de alimento para la fauna en las épocas más secas.
- Matorrales: aparece un matorral dominado por la aliaga (*Genista scorpius*) y el tomillo (*Thymus vulgaris*) principalmente, que va acompañada por otras especies leñosas mucho menos abundantes como son el romero (*Rosmarinus officinalis*), el espliego (*Lavandula latifolia*), la siempreviva (*Helichrysum stoechas stoechas*) o el tomillo macho (*Teucrium capitatum*). Toda esta comunidad, en la zona afectada por la influencia de este proyecto, no supera los 50 cm de altura. En esta unidad de vegetación, el estrato herbáceo aparece representado por numerosas especies de gramíneas entre las que cabe destacar la presencia de lastón (*Brachypodium retusum*) que forma un tapiz que en ocasiones es bastante tupido y en otras un mosaico con desierto por erosión.

Además de las especies mencionadas anteriormente, en el estrato arbustivo también aparecen pies dispersos de otras plantas leñosas, pero mucho menos abundantes como son las retamas (*Retama sphaerocarpa*), aladierno (*Rhamnus alaternus*), rosales (*Rosa* sp.) o especies del género *Juniperus*.

- Encinares: Estos bosques son de porte bajo debido a que los ejemplares han sido cortados durante décadas para la obtención de carbón, por lo que generalmente se encuentran ejemplares de no más de 5 metros y con numerosos pies que salen del suelo a consecuencia de las talas a matarrasa en el pasado. En la actualidad ya no se realizan estas cortas, por lo que el encinar se encuentra en recuperación.

El sotobosque asociado a esta unidad está formado principalmente por aliaga (*Genista scorpius*) y tomillo (*Thymus vulgaris*). También aparece como sotobosque especies del género *Juniperus*, sobretudo *Juniperus communis* y *Juniperus oxycedrus*, aunque de manera aislada y acantonados en zonas altas y expuestas se localizan ejemplares de *Juniperus thurifera*.

- Pinares de repoblación de *Pinus nigra*: se trata de una repoblación forestal realizada con ejemplares de la especie *Pinus nigra nigra*, subespecie procedente de Centroeuropa que no se corresponde con la autóctona de la zona que sería *Pinus nigra salzmannii*.

Se trata de un bosque casi monoespecífico debido a la gran densidad de árboles por hectárea que posee, aun así, aparecen otras especies como el *Populus nigra*, *Sorbus domestica* o especies del género *Salix*, siempre asociadas a cursos de agua que rompen la unidad del pinar.

El sotobosque es muy pobre también, destacando especies como el endrino *Prunus spinosa* o la jara *Cistus laurifolius*.

- Cultivos: la actividad antrópica de la zona se representa en estas unidades de vegetación, concentrándose mayoritariamente en la zona norte del Parque Eólico en proyecto.

Los terrenos de cultivo existentes son principalmente de cereal de secano, sin embargo, también pueden encontrarse cultivos de frutales, los cuales se intercalan con vegetación natural aumentando la biodiversidad de la zona, entre ellos se pueden encontrar cultivos de almendro (*Prunus dulcis*).

4. METODOLOGÍA

La realización del Programa de Vigilancia Ambiental en fase de obra del parque eólico Segura II, se ha realizado atendiendo a las siguientes fases:

4.1. ELECCIÓN DEL PERSONAL TÉCNICO RESPONSABLE

Las visitas han sido efectuadas por personal de **Testa Calidad y Medioambiente S.L.** El personal técnico de Testa responsable de la toma de datos durante las visitas y de la elaboración del presente informe está compuesto por un equipo de especialistas formados en diferentes disciplinas ambientales y con amplia experiencia en vigilancia ambiental en parques eólicos.

El informe ha sido aprobado por la responsable del equipo **Begoña Arbeloa Rúa**.

Equipo Técnico Testa:

Puesto: *Responsable del proyecto.*

Responsable: **Begoña Arbeloa Rúa**.

Lda. Farmacia, Especialidad Medio Ambiente, Postgrado medioambiente industrial por EOI.
Ejerce desde 1997 como técnico en Medioambiente y dirección de proyectos ambientales.

Puesto: *Coordinador del proyecto.*

Responsable: **David Merino Bobillo**.

Ldo. ADE.

Ejerce desde 2001 como técnico en Medioambiente y dirección de proyectos ambientales.

Puesto: *Director técnico del proyecto.*

Responsable: **Alberto De la Cruz Sánchez**.

Ldo. CC Biológicas, Especialidad Zoología y Medioambiente.
Ejerce desde 2005 como consultor de Medioambiente.

Puesto: *Técnico especialista.*

Responsable: **José María Rodríguez**

Ejerce desde 2022 como técnico en Medioambiente.

Puesto: *Técnico especialista.*

Responsable: **Carlos Pérez García**

Graduado CC Ambientales, Máster en biodiversidad, conservación y evolución
Ejerce desde 2019 como consultor de Medioambiente.

4.2. REALIZACIÓN DE LAS VISITAS PERIÓDICAS DE SEGUIMIENTO

La frecuencia del seguimiento del programa de vigilancia ambiental en fase de obra es semanal. El calendario de visitas para el presente informe se recoge a continuación:

Instalación	Fecha de visita
Parque Eólico Segura II	05/05/2023
Parque Eólico Segura II	10/05/2023
Parque Eólico Segura II	16/05/2023
Parque Eólico Segura II	23/05/2023
Parque Eólico Segura II	30/04/2023

4.3. ELABORACIÓN DE INFORMES

En cada una de las visitas efectuadas semanalmente, se elabora un informe en el cual se detallan los tanto los puntos verificados conformes, como aquellos para los que se ha detectado algún tipo de incumplimiento en base a los parámetros establecidos en el Plan de Vigilancia Ambiental.

Tras las vigilancias semanales realizadas, se redacta con periodicidad mensual un informe de seguimiento, que recoge principalmente la información de los trabajos de campo, incluyendo otros datos relevantes de acuerdo con el Plan de Vigilancia Ambiental en obra.

Además, una vez finalizada la fase de obras, se procederá a la redacción de un informe post-construcción que albergará los resultados del Plan de Vigilancia Ambiental, el correcto desmantelamiento de las instalaciones auxiliares y la limpieza de la zona de obras, así como el cumplimiento de todos y cada uno de los condicionados establecidos en la Declaración de Impacto Ambiental.

4.4. VIGILANCIA DE LAS OBRAS

La finalidad del seguimiento y control para la fase de obra consistirá en evitar, vigilar y subsanar en lo posible los principales problemas que puedan surgir durante la ejecución de las medidas protectoras y correctoras establecidas en base a los distintos factores del medio susceptibles de experimentar algún tipo de afección. En una primera fase se actúa mediante la prevención de los impactos, y en una segunda controlando los aspectos relacionados con la recuperación, en su caso, de los elementos del medio que hayan podido quedar dañados.

Las distintas actuaciones definidas para el parque eólico Segura II se describen en el Plan de Vigilancia Ambiental.

5. RESULTADOS DE LAS ACTUACIONES DE VIGILANCIA Y SEGUIMIENTO

A partir de un minucioso análisis de la documentación de referencia, incluyendo la Declaración de Impacto sobre el proyecto de parque eólico "Segura II", recogida en la resolución de 23 de diciembre de 2021 del Instituto Aragonés de Gestión ambiental, se ha realizado un seguimiento y vigilancia de todas las actuaciones incluidas.

Entre dichas actuaciones se incluyen:

- Seguimiento ambiental y vigilancia ambiental de las obras.
- Aspectos y parámetros indicadores de seguimiento en la fase de construcción:
 - o Control del jalonamiento de la zona de ocupación de la obra y de los caminos de acceso (Plan de ruta).
 - o Localización y control de instalaciones auxiliares, parque de maquinaria y zonas de préstamo y vertedero.
 - o Control de las emisiones de polvo y partículas en suspensión.
 - o Control de las emisiones acústicas y contaminantes de la maquinaria.
 - o Vigilancia de la impermeabilización del parque de maquinaria, punto limpio y barreras de retención de sedimentos.
 - o Control de la gestión de residuos.
 - o Control de la alteración y compactación de suelos.
 - o Control de la contaminación por vertidos (suelo y agua).
 - o Control de la vegetación y prevención de incendios.
 - o Control de la afección y molestias a la fauna.
 - o Control del Dominio Público Forestal.
 - o Control del desmantelamiento de las instalaciones temporales y limpieza de la zona.
 - o Control del paisaje y restauración vegetal y fisiográfica.
 - o Control de los préstamos, canteras y vertederos.
 - o Control de la vigilancia del mantenimiento de la permeabilidad territorial.
 - o Control de la protección del Patrimonio Cultural.
 - o Controles genéricos de vigilancia y seguimiento.

5.1. SEGUIMIENTO AMBIENTAL Y VIGILANCIA AMBIENTAL DE LA OBRA

Las obras para el parque eólico Segura II se inician en abril de 2023. El presente documento, corresponde al segundo informe mensual en fase de obras, quedando recogido en el mismo el periodo de mayo de 2023.

En la siguiente tabla, se presenta un breve resumen del estado de los principales parámetros de control evaluados:

ASPECTOS Y PARÁMETROS INDICADORES
<p>Control del jalonamiento de la zona de ocupación de la obra y de los caminos de acceso</p>
<p>Se ha llevado a cabo el jalonamiento y estaquillado de los límites de actuación del parque.</p> <p>Se abre no conformidad muy grave (NC-06) al no respetar el balizamiento de elementos arqueológicos.</p>
<p>Localización y control de instalaciones auxiliares, parque de maquinaria y zonas de préstamo y vertedero</p>
<p>Se dispone de una campa de acopio y de un punto limpio como instalaciones auxiliares, compartidas por Segura I y Segura II.</p> <p>Por otro lado, no hay un parque de maquinaria, las máquinas se dejan en el tajo, pasando antes del final y del principio del trabajo una revisión para comprobar que no hay riesgo de contaminación del suelo.</p>
<p>Control de las emisiones de polvo y partículas en suspensión</p>
<p>Durante la primera quincena de mayo, a causa de la poca humedad en caminos y viales, se observa un aumento de nubes y concentraciones de polvo. Para prevenir la afección sobre la vegetación se solicitó a la contrata principal un aumento de la frecuencia de riegos. Durante la segunda quincena se aprecia una mejoría en la acumulación de polvo y en la frecuencia del riego. Se han tomado medidas de mitigación: extendido de zahorra en tramos conflictivos detectados, especialmente el vial norte de acceso entrada. Se está trabajando en diversificar las medidas preventivas para atajar las emisiones de polvo.</p>
<p>Control de las emisiones acústicas y contaminantes de la maquinaria</p>
<p>Todos los vehículos en obra disponen de su ITV en regla o de las fichas técnicas necesarias para trabajar en condiciones normales. Se comprueba que el nivel acústico de la maquinaria está dentro de los umbrales admisibles.</p>

ASPECTOS Y PARÁMETROS INDICADORES

Vigilancia de la impermeabilización del parque de maquinaria, punto limpio y barreras de retención de sedimentos

Se procede a la instalación de punto limpio adecuado y bien situado. Se da por solucionada y se cierra la no conformidad (NC-01) del mes de abril por el mal estado del punto limpio que comparten los parques Segura I y II.

Control de la gestión de residuos

Se han establecido las directrices para conseguir una gestión adecuada de los residuos generados en obra para garantizar el cumplimiento de la legislación y un tratamiento correcto de los residuos. Los residuos peligrosos se gestionarán a través de un gestor autorizado. Queda prohibido el cambio de aceites o cualquier reparación de maquinaria que genere residuo en zonas que no han sido habilitadas para ello o en lugares donde el suelo no está protegido. Para la limpieza de los residuos de hormigón se abrirán pozos de lavado, evitando la acumulación en el suelo y, en caso de que se genere, picar y gestionar como residuo de hormigón.

Control de la alteración y compactación de suelos

No se observa una alteración ni una compactación en el suelo destacable fuera del ámbito de una obra como esta. La tierra vegetal se está retirando en caballones de en torno a un metro de altura, separándose del resto del material extraído.

Red de drenaje y calidad de aguas

Se realizan inspecciones visuales a las zonas sensibles de ser contaminadas. En términos generales no se detectan ni materiales con riesgo de ser arrastrados, ni hay ningún motivo causante de alarma. Las zonas potencialmente generadoras de residuos (zona de acopio, zonas de lavado) se encuentran lejos de estas zonas sensibles y de las zonas de drenaje natural.

Control de la vegetación y prevención de incendios.

Acumulación de polvo en vegetación. Durante el señalamiento de la superficie de obra y balizamiento de los viales se ha repetido el pintado con aerosol y colocado estacas sobre la vegetación natural. En próximos marcados se usará aerosoles biodegradables.

Se ha comenzado con los desbroces y primeras talas en vial. El parque cuenta con equipos de prevención de incendios (extintores en máquinas, batefuegos, etc.).

ASPECTOS Y PARÁMETROS INDICADORES

Control de la afección y molestias a la fauna.

Siguiendo lo establecido en el PVA, se realizan censos en cada visita con el fin de detectar posibles afecciones a la fauna presente, hasta el momento no se han detectado nidificaciones o puntos de interés. Tampoco se han detectado episodios de atropellos.

Control del Dominio Público Forestal.

Se cumple con lo establecido en la autorización que afecta a los montes consorciados: nº 3070 Val de los Cepos, nº 3172 Mimbrera y Pradijón y nº 3105 Barranco del Molino y Sierra, excepto por un desbroce sin autorización en MUP en la entrada acceso a SE2-12.

Control del paisaje y restauración vegetal y fisiográfica

Las instalaciones se han diseñado de forma que se integren en el paisaje del entorno, empleando colores y materiales que imiten las construcciones de la zona. Respecto a la restauración, todavía se encuentra en fases tempranas para observar resultados.

Control de la vigilancia del mantenimiento de la permeabilidad territorial.

Hasta el momento no se han visto afectados caminos u otras vías de comunicación, manteniendo su continuidad.

Control de la protección del Patrimonio Cultural.

Abierta no conformidad muy grave (NC-06) por la afección a la Trinchera Ladera Peña del Cuervo, en la zona del vial de acceso al aerogenerador SE2-12, siendo superada la zona por un bulldozer para continuar con los trabajos de desbroce en el resto del vial hasta la posición del aerogenerador. Además del paso de la máquina, los inicios del desbroce han afectado directamente a la trinchera, habiéndose excavado y rebajado una zona de unos 7 metros (ancho del vial). Se debe balizar toda la zona para evitar el nuevo paso de maquinaria por la zona hasta nuevo aviso.

La empresa de arqueología, Atenea arqueología y patrimonio cultural, S.L.U., enviará informe al Servicio de Patrimonio Cultural, a la espera de respuesta para decidir los pasos a seguir.

Por otro lado, en las visitas realizadas durante el mes de mayo se han detectado varias observaciones, de las cuales dos se han gestionado como no conformidad leve, otras dos como grave y una como muy grave.

Todas ellas han sido comunicadas formalmente a las contratistas implicadas, siendo objeto del plan de acción y gestión, y quedando sometidas a una supervisión que permita certificar el cierre de estas. Actualmente quedan pendientes de cerrar dos no conformidades, una grave y la muy grave.

Se describen a continuación las no conformidades detectadas durante el periodo recogido en el presente informe y se incluye también la del mes anterior, NC 01, que se ha cerrado durante este mes:

CÓDIGO	CAUSAS	TIPO	ESTADO
SE-PE-MAB-01 (NC 01 Punto limpio en mal estado)	<p>En informe anterior se abre no conformidad por un muy mal estado del punto limpio.</p> <p>Se da solución a la no conformidad, quedando cerrada con fecha 16/05/2023.</p>	GRAVE	Cerrada 16/05/2023
SE-PE-MAB-01 (NC 02 Contaminación suelo por residuo de hormigón)	<p>Con fecha 08/05/2023, durante el hormigón de limpieza de torre meteorológica, en el transporte del hormigón se produce un derrame del mismo en el eje acceso principal debido a la pendiente del vial.</p> <p>Subsanada de forma inmediata, una vez terminado el transporte de hormigón se procedió a la limpieza de la zona afectada, retirando el residuo de hormigón para su posterior gestión.</p>	LEVE	Cerrada 09/05/2023
SE-PE-MAB-01 (NC 03 Vegetación pintada)	<p>En el trazado para la ejecución de los viales se ha procedido al marcaje de la vegetación, que posteriormente se desbrozará, utilizando spray.</p> <p>Para futuros marcajes en la traza de los viales se usará aerosol biodegradable y estacas donde no sea posible.</p>	LEVE	Cerrada 24/05/2023
SE-PE-MAB-01 (NC 04 Contaminación suelo por residuo homigón)	<p>Contaminación de suelo por residuo de hormigón por repetidos derrames de varias cubas durante los trabajos de hormigonado de torre meteorológica y el hormigón de limpieza de plataforma SE2-10. Se procede a la limpieza del residuo y se traslada al punto limpio para su posterior gestión.</p> <p>NC subsanada y corregida, queda cerrada.</p>	GRAVE	Cerrada 16/05/2023
SE-PE-MAB-01 (NC 05 inexistencia pozos lavado)	<p>El la visita del 16/05 se comprueba la inexistencia de pozos de lavado y que ya se han practicado varios hormigonados, tanto en SE2-10 como en la torre meteorológica cercana. Tras las advertencias realizadas para su construcción y las respuestas obtenidas de que posiblemente esta función se cubriera con contenedores de obra, se comprueba que solo existe un contenedor destinado a este fin y que no se encuentra en las plataformas sino en el punto limpio.</p> <p>No conformidad pendiente de subsanar.</p>	GRAVE	Abierta 16/05/2023

CÓDIGO	CAUSAS	TIPO	ESTADO
SE-PE-MAB-01 (NC 06) Afección a patrimonio arqueológico	<p>Con fecha 29/05 se recibe evidencia de afección a la zona balizada sobre Trinchera Ladera Peña del Cuervo en zona vial de acceso a SE2-12, siendo superada por un bulldozer para los trabajos de desbroce. Además del paso de la máquina, los inicios del desbroce han afectado directamente a la trinchera, habiéndose excavado y rebajado una zona de unos 7 metros (ancho del vial). Incumpliendo con ello la Resolución de la Dirección General de Patrimonio Cultural: <i>“Trabajos de protección/conservación del tramo afectado de unos 7/10 m: cubrimiento del tramo de la trinchera con geotextil y tierra estéril”</i>.</p> <p>Se debe balizar toda la zona para evitar el nuevo paso de maquinaria por la zona hasta nuevo aviso. La empresa Atenea Arqueología y Patrimonio Cultural S.L.U. enviará informe al Servicio de Patrimonio Cultural, tras el cual se decidirán los pasos a seguir.</p>	MUY GRAVE	Abierta 29/05/2023

5.2. ASPECTOS Y PARAMETROS INDICADORES. CHECK LIST

Tal y como se describe en la metodología del presente informe, en cada una de las visitas efectuadas, se verifican los distintos aspectos y parámetros indicadores establecidos en el PVA de acuerdo a la etapa en que se encuentren las obras. En el Anexo I se recogen los informes elaborados en cada una de las visitas a obra y los resultados obtenidos en las mismas.

5.3. EVALUACIÓN DE EFECTOS ACUMULATIVOS

Existe un efecto sinérgico o acumulativo derivado de la construcción simultánea de los dos parques eólicos (Segura I y Segura II) e infraestructuras asociadas. Se exponen a continuación, en forma de tabla, la influencia sinérgica actual de las obras sobre los diferentes factores ambientales afectados por la ejecución de estas. Se exponen, en columnas, las principales tareas derivadas de la fase de construcción y, en filas, los factores ambientales evaluados, reflejándose la interacción sinérgica resultante a fecha del presente informe. Los símbolos positivos reflejan interacción positiva (ambientalmente favorable), y los símbolos +/- reflejan interacciones neutras:

FASE DE CONSTRUCCIÓN							
	Movimiento de tierras y excavaciones	Apertura de zanjas	Instalación eléctrica	Desbroce y nivelado del terreno	Sujeción, cimentación y montaje	Infraestructuras auxiliares	Generación de residuos
Calidad del aire	+ Los viales compartidos minimizan el volumen de tierras. + El uso de maquinaria durante menor	+ Zanjas limitadas al existir infraestructuras compartidas como los viales. + El uso de maquinaria durante menor	+/- Se precisa cableados a los proyectos individuales	+ Al existir infraestructuras compartidas. + El uso de maquinaria durante menor tiempo minimiza el uso de	+ Las maquinarias en una misma jornada pueden realizar las labores de varios parques y por lo tanto se reducen los	-	+/- Se acumulan

FASE DE CONSTRUCCIÓN							
	Movimiento de tierras y excavaciones	Apertura de zanjas	Instalación eléctrica	Desbroce y nivelado del terreno	Sujeción, cimentación y montaje	Infraestructuras auxiliares	Generación de residuos
	tiempo minimizan el uso de combustible.	tiempo minimiza el uso de combustible.		combustible.	desplazamientos		
Aguas	+ Riegos compartidos al compartir viales	+/-Afecciones acumuladas	+ Menor uso de aguas por parte del personal al ser el mismo personal para toda la obra	+ Riegos compartidos durante las labores de desbroce	+ Menor uso de aguas por parte del personal al ser el mismo personal para toda la obra	+ Menor uso de aguas por parte del personal al ser el mismo personal para toda la obra	+ Menor generación de aguas residuales al existir infraestructuras auxiliares comunes
Suelo	+ Los viales compartidos minimizan el uso de suelo	+ Las zanjas compartidas reducen la utilización de suelo	+ Menor utilización de suelo por instalaciones eléctricas compartidas	+ El desbroce de suelo es menor al existir infraestructuras compartidas	+ Menor utilización de suelo por existir cimentaciones comunes	+ Menor utilización de suelo para la implantación de infraestructuras comunes al ser comunes para los proyectos	+/-
Unidades de vegetación	+ Las unidades de vegetación afectadas son menores al existir menos movimiento de tierras y excavaciones	+ Las unidades de vegetación afectadas son menores al existir menor número de zanjas al existir infraestructuras comunes	+ Las unidades de vegetación afectadas son menores gracias a las instalaciones eléctricas compartidas	+ Las unidades de vegetación afectadas son menores al ser los desbroces menores por las infraestructuras comunes	+ Las unidades de vegetación afectadas con menores al existir infraestructuras comunes	+ Las unidades de vegetación afectadas son menores gracias a las infraestructuras comunes	+/-
Fauna	+ Menor impacto al ser menor el tiempo de la obra	+ Menor impacto al ser menor el tiempo de la obra	+ Menor impacto al ser menor el tiempo de ejecución de la instalación eléctrica al tener parte común	+ La fauna se ve menos afectadas al ser el terreno de trabajo menor por las sinergias de los proyectos	+ Menor impacto temporal en la fauna al poder realizarse trabajos de varios parques durante una misma jornada de trabajo, disminuyendo el tiempo de obra	+ Menor afección a la fauna al ser comunes para los proyectos	+/-
Paisaje	+ Menor impacto al ser menor el tiempo de la obra	+ Menor impacto al ser menor el tiempo de la obra	+ La utilización par parte de los 2 proyectos de infraestructuras de evacuación comunes hacen que el impacto visual en el paisaje sea menor	+ Menor afección al paisaje al poder utilizar viales compartidos y tener que desbrozar y nivelar menos terreno	+ Menor impacto temporal en el paisaje de la maquinaria presente durante la obra al finalizar la obra antes por los efectos sinérgicos	+ Menor afección al paisaje al ser comunes para los proyectos	+/-

6. CONCLUSIONES

Con el desarrollo del Programa de Vigilancia Ambiental, se comprueban los efectos medioambientales que provoca la fase de obras del parque eólico Segura II y su línea de evacuación, y el grado de eficacia de las medidas correctoras y protectoras propuestas. La evaluación de la marcha del Programa de Vigilancia Ambiental para el período de referencia es que se desarrolla uniformemente en el tiempo y de manera correcta. De la misma manera se ajusta a lo dispuesto en los documentos que lo controlan, como son el Estudio de Impacto Ambiental, Programa de Vigilancia Ambiental y en la Declaración de Impacto Ambiental.

A lo largo del periodo evaluado en el presente informe se han registrado dos NC leves, dos NC graves y una muy grave. Quedan dos NC abiertas, NC 05 y NC 06, encontrándose esta última a la espera de respuesta del Servicio de Patrimonio Cultural para su solución posterior por parte de la subcontrata responsable.

SE-PE-MAB-01 (NC 05 inexistencia pozos lavado)	Inexistencia de pozos de lavado y se han practicado varios hormigonados, tanto en SE2-10 como en la torre meteorológica cercana.	GRAVE	Abierta 16/05/2023
SE-PE-MAB-01 (NC 06 Afección a patrimonio arqueológico)	Con fecha 29/05 se abre no conformidad por afección a patrimonio, Trincheras Ladera Peña del Cuervo en zona vial acceso a SE2-12.	MUY GRAVE	Abierta 29/05/2023

Como ya se mencionó, todas las no conformidades, son comunicadas formalmente a las contratadas implicadas, siendo objeto del plan de acción y gestión, y quedando sometidas a una supervisión que permita certificar el cierre de las mismas.

PROGRAMA DE VIGILANCIA AMBIENTAL

ANEXO I: ACTAS DE VISITA

DATOS DE LA INSTALACIÓN**OBRA: Parque eólico Segura I, II**

PROMOTOR: REPSOL

CONSTRUCTORES: EIFFAGE ENERGÍA

DIRECCIÓN FACULTATIVA: BOSLAN

Responsable Ambiental de la Obra: Jose Maria Rodriguez

Responsable Técnico de Medio Ambiente de la Contrata: Irene Castilla

FECHA: 05/05/2023

TRABAJOS REALIZADOS

NOTA:

Aquellos items que no presentan un check en la casilla de verificado, no han sido evaluados por no ser de aplicación la medida en el momento en que se realiza la visita.

SUELO**CONTROL DE LA DELIMITACIÓN MEDIANTE EL JALONAMIENTO DEL PERÍMETRO DE OBRA**Verificado: Conforme: No cumple:

No conformidad:

Observación:

CONTROL DE RETIRADA DE TIERRA VEGETAL PARA SU ACOPIO Y CONSERVACIÓNVerificado: Conforme: No cumple:

No conformidad:

Observación:

CONTROL DEL EXTENDIDO DE LA TIERRA VEGETALVerificado: Conforme: No cumple:

No conformidad:

Observación:

CONTROL DE LA ALTERACIÓN Y COMPACTACIÓN DE SUELOSVerificado: Conforme: No cumple:

No conformidad:

Observación:

VIGILANCIA DE LA EROSIÓN DE SUELOS Y TALUDESVerificado: Conforme: No cumple:

No conformidad:

Observación:

HIDROLOGÍA

REDES DE DRENAJE Y CALIDAD DE AGUAS

Verificado: Conforme: No cumple:

No conformidad:

Observación:

CONFORT SONORO

CONTROL DE LOS NIVELES SONOROS

Verificado: Conforme: No cumple:

No conformidad:

Observación:

ATMÓSFERA

CONTROL DE POLVO Y PARTÍCULAS

Verificado: Conforme: No cumple:

No conformidad:

Observación: Gran cantidad de polvo que va en aumento. Ante la sequedad del momento , la falta de agua , de puntos de agua , falta de lluvias etc , habrá que dar una solución al tema , ya que está pasando de ser un problema paisajístico a algo más grave que puede producir daños graves en toda la vegetación circundante a los viales y plataformas.

CONTROL DE GASES Y HUMOS

Verificado: Conforme: No cumple:

No conformidad:

Observación:

RESIDUOS

PRÉSTAMOS, CANTERAS Y VERTEDEROS

Verificado: Conforme: No cumple:

No conformidad:

Observación:

RECOGIDA, ACOPIO Y TRATAMIENTO DE RESIDUOS

Verificado: Conforme: No cumple:

No conformidad:

Observación:

GESTIÓN DE RESIDUOS

Verificado: Conforme: No cumple:

No conformidad:

Observación:

GESTIÓN DE RESIDUOS DE HORMIGÓN

Verificado: Conforme: No cumple:

No conformidad:

Observación:

FAUNA, VEGETACIÓN, PAISAJE Y POBLACIÓN

PROTECCIÓN DE LA VEGETACIÓN NATURAL

Verificado: Conforme: No cumple:

No conformidad:

Observación: Vegetación que empieza a estar dañada por la gran acumulación de polvo.

CONTROL DE LA EJECUCIÓN DEL PLAN DE RESTAURACIÓN VEGETAL

Verificado: Conforme: No cumple:

No conformidad:

Observación:

PREVENCIÓN DE INCENDIOS

Verificado: Conforme: No cumple:

No conformidad:

Observación:

CONTROL DE LOS DESBROCES

Verificado: Conforme: No cumple:

No conformidad:

Observación:

CONTROL DE LA AFECCIÓN A LA FAUNA

Verificado: Conforme: No cumple:

No conformidad:

Observación:

PREVENCIÓN DE ATROPELLOS

Verificado: Conforme: No cumple:

No conformidad:

Observación:

DOMINIO PÚBLICO FORESTAL

Verificado: Conforme: No cumple:

No conformidad:

Observación:

ADECUACIÓN PAISAJÍSTICAVerificado: Conforme: No cumple:

No conformidad:

Observación:

DESMANTELAMIENTO DE LAS INSTALACIONES TEMPORALES Y LIMPIEZA DE LA ZONA DE OBRAVerificado: Conforme: No cumple:

No conformidad:

Observación:

VIGILANCIA DEL MANTENIMIENTO DE LA PERMEABILIDAD TERRITORIALVerificado: Conforme: No cumple:

No conformidad:

Observación:

REPOSICIÓN DE SERVICIOS AFECTADOSVerificado: Conforme: No cumple:

No conformidad:

Observación:

PATRIMONIO**PROTECCIÓN DE PATRIMONIO**Verificado: Conforme: No cumple:

No conformidad:

Observación:

CENSO DE FAUNA

Nombre científico	Nombre común	Nº de individuos	Tipo de indicio
<i>Galerida cristata</i>	Cogujada común	6	Observación directa
<i>Oenanthe oenanthe</i>	Collalba gris	2	Observación directa
<i>Carduelis carduelis</i>	Jilguero	5	Observación directa
<i>Emberiza calandra</i>	Triguero	10	Observación directa
<i>Linaria cannabina</i>	Pardillo común	2	Observación directa
<i>Alauda arvensis</i>	Alondra común	10	Observación directa

No conformidad - Fotografías

Observaciones – Fotografías

Otras fotografías



Punto limpio bien situado y adecuado

Otras fotografías



Maquinaria parada , con protección antiderrame



Separación de tierras en SET



Acumulación de polvo en vegetación

Otras fotografías



Comienzo de daños en árboles por acumulación de polvo.

DATOS DE LA INSTALACIÓN**OBRA: Parque eólico Segura I, II**

PROMOTOR: REPSOL

CONSTRUCTORES: EIFFAGE ENERGÍA

DIRECCIÓN FACULTATIVA: BOSLAN

Responsable Ambiental de la Obra: Jose Maria Rodriguez

Responsable Técnico de Medio Ambiente de la Contrata: Irene Castilla

FECHA: 10/05/2023

TRABAJOS REALIZADOS

NOTA:

Aquellos items que no presentan un check en la casilla de verificado, no han sido evaluados por no ser de aplicación la medida en el momento en que se realiza la visita.

SUELO**CONTROL DE LA DELIMITACIÓN MEDIANTE EL JALONAMIENTO DEL PERÍMETRO DE OBRA**Verificado: Conforme: No cumple:

No conformidad:

Observación: Se vuelve a detectar vegetación pintada con spray de pintura con su consecuente contaminación.

CONTROL DE RETIRADA DE TIERRA VEGETAL PARA SU ACOPIO Y CONSERVACIÓNVerificado: Conforme: No cumple:

No conformidad:

Observación:

CONTROL DEL EXTENDIDO DE LA TIERRA VEGETALVerificado: Conforme: No cumple:

No conformidad:

Observación:

CONTROL DE LA ALTERACIÓN Y COMPACTACIÓN DE SUELOSVerificado: Conforme: No cumple:

No conformidad:

Observación:

VIGILANCIA DE LA EROSIÓN DE SUELOS Y TALUDESVerificado: Conforme: No cumple:

No conformidad:

Observación:

HIDROLOGÍA

REDES DE DRENAJE Y CALIDAD DE AGUAS

Verificado: Conforme: No cumple:

No conformidad:

Observación:

CONFORT SONORO

CONTROL DE LOS NIVELES SONOROS

Verificado: Conforme: No cumple:

No conformidad:

Observación:

ATMÓSFERA

CONTROL DE POLVO Y PARTÍCULAS

Verificado: Conforme: No cumple:

No conformidad:

Observación: Sigue sin subsanarse el problema de la gran cantidad de polvo en ciertos tramos , aunque se ha mitigado en la medida de lo posible.

CONTROL DE GASES Y HUMOS

Verificado: Conforme: No cumple:

No conformidad:

Observación:

RESIDUOS

PRÉSTAMOS, CANTERAS Y VERTEDEROS

Verificado: Conforme: No cumple:

No conformidad:

Observación:

RECOGIDA, ACOPIO Y TRATAMIENTO DE RESIDUOS

Verificado: Conforme: No cumple:

No conformidad:

Observación:

GESTIÓN DE RESIDUOS

Verificado: Conforme: No cumple:

No conformidad:

Observación: Sigue sin haber contenedores de RNP en el punto limpio .

GESTIÓN DE RESIDUOS DE HORMIGÓN

Verificado: Conforme: No cumple:

No conformidad:

Observación:

FAUNA, VEGETACIÓN, PAISAJE Y POBLACIÓN

PROTECCIÓN DE LA VEGETACIÓN NATURAL

Verificado: Conforme: No cumple:

No conformidad:

Observación: Sigue pintándose vegetación para el marcaje tras las reiteradas advertencias .

CONTROL DE LA EJECUCIÓN DEL PLAN DE RESTAURACIÓN VEGETAL

Verificado: Conforme: No cumple:

No conformidad:

Observación:

PREVENCIÓN DE INCENDIOS

Verificado: Conforme: No cumple:

No conformidad:

Observación:

CONTROL DE LOS DESBROCES

Verificado: Conforme: No cumple:

No conformidad:

Observación:

CONTROL DE LA AFECCIÓN A LA FAUNA

Verificado: Conforme: No cumple:

No conformidad:

Observación:

PREVENCIÓN DE ATROPELLOS

Verificado: Conforme: No cumple:

No conformidad:

Observación:

DOMINIO PÚBLICO FORESTAL

Verificado: Conforme: No cumple:

No conformidad:

Observación:

ADECUACIÓN PAISAJÍSTICA

Verificado: Conforme: No cumple:

No conformidad:

Observación:

DESMANTELAMIENTO DE LAS INSTALACIONES TEMPORALES Y LIMPIEZA DE LA ZONA DE OBRA

Verificado: Conforme: No cumple:

No conformidad:

Observación:

VIGILANCIA DEL MANTENIMIENTO DE LA PERMEABILIDAD TERRITORIAL

Verificado: Conforme: No cumple:

No conformidad:

Observación:

REPOSICIÓN DE SERVICIOS AFECTADOS

Verificado: Conforme: No cumple:

No conformidad:

Observación:

PATRIMONIO

PROTECCIÓN DE PATRIMONIO

Verificado: Conforme: No cumple:

No conformidad:

Observación:

CENSO DE FAUNA

Nombre científico	Nombre común	Nº de individuos	Tipo de indicio
<i>Serinus serinus</i>	Verdecillo	10	Observación directa
<i>Phoenicurus ochruros</i>	Colirrojo tizón	2	Observación directa
<i>Emberiza calandra</i>	Triguero	25	Observación directa
<i>Chloris chloris</i>	Verderón común	6	Observación directa
<i>Emberiza cirius</i>	Escribano soteño	5	Observación directa
<i>Erithacus rubecula</i>	Petirrojo	6	Observación directa
<i>Alauda arvensis</i>	Alondra común	20	Observación directa
<i>Alectoris rufa</i>	Perdiz roja	1	Observación directa
<i>Fringilla coelebs</i>	Pinzón vulgar	10	Observación directa
<i>Linaria cannabina</i>	Pardillo común	20	Observación directa
<i>Apus apus</i>	Vencejo común	15	Observación directa
<i>Delichon urbicum</i>	Avión común	8	Observación directa
<i>Saxicola rubicola</i>	Tarabilla común	2	Observación directa

No conformidad - Fotografías

Observaciones – Fotografías

Otras fotografías



Pintadas sobre vegetacion.



Pintadas sobre vegetacion 2



Otras fotografías



Maquinaria con derrames



Aislamiento de ferralla



Extintores en maquinaria

Otras fotografías



Separaciones de tierras .



Contenedor Abadía etiquetado.

Otras fotografías

DATOS DE LA INSTALACIÓN**OBRA: Parque eólico Segura I, II**

PROMOTOR: REPSOL

CONSTRUCTORES: EIFFAGE ENERGÍA

DIRECCIÓN FACULTATIVA: BOSLAN

Responsable Ambiental de la Obra: Jose Maria Rodriguez

Responsable Técnico de Medio Ambiente de la Contrata: Irene Castilla

FECHA: 16/05/2023

TRABAJOS REALIZADOS

NOTA:

Aquellos items que no presentan un check en la casilla de verificado, no han sido evaluados por no ser de aplicación la medida en el momento en que se realiza la visita.

SUELO**CONTROL DE LA DELIMITACIÓN MEDIANTE EL JALONAMIENTO DEL PERÍMETRO DE OBRA**Verificado: Conforme: No cumple:

No conformidad:

Observación:

CONTROL DE RETIRADA DE TIERRA VEGETAL PARA SU ACOPIO Y CONSERVACIÓNVerificado: Conforme: No cumple:

No conformidad:

Observación:

CONTROL DEL EXTENDIDO DE LA TIERRA VEGETALVerificado: Conforme: No cumple:

No conformidad:

Observación:

CONTROL DE LA ALTERACIÓN Y COMPACTACIÓN DE SUELOSVerificado: Conforme: No cumple:

No conformidad:

Observación:

VIGILANCIA DE LA EROSIÓN DE SUELOS Y TALUDESVerificado: Conforme: No cumple:

No conformidad:

Observación:

HIDROLOGÍA

REDES DE DRENAJE Y CALIDAD DE AGUAS

Verificado: Conforme: No cumple:

No conformidad:

Observación:

CONFORT SONORO

CONTROL DE LOS NIVELES SONOROS

Verificado: Conforme: No cumple:

No conformidad:

Observación:

ATMÓSFERA

CONTROL DE POLVO Y PARTÍCULAS

Verificado: Conforme: No cumple:

No conformidad:

Observación: Aunque se ha observado una mejoría en riego y acumulación de polvo , sigue habiendo algunos puntos conflictivos como el vial norte

CONTROL DE GASES Y HUMOS

Verificado: Conforme: No cumple:

No conformidad:

Observación:

RESIDUOS

PRÉSTAMOS, CANTERAS Y VERTEDEROS

Verificado: Conforme: No cumple:

No conformidad:

Observación:

RECOGIDA, ACOPIO Y TRATAMIENTO DE RESIDUOS

Verificado: Conforme: No cumple:

No conformidad: Se detecta la no realización de pozos de lavado en la primera plataforma con aplicacion de este e igualmente en la cimentación de torre meteorológica.

Observación:

GESTIÓN DE RESIDUOS

Verificado: Conforme: No cumple:

No conformidad:

Observación:

GESTIÓN DE RESIDUOS DE HORMIGÓN

Verificado: Conforme: No cumple:

No conformidad:

Observación: Se está realizando incorrectamente , con los primeros hormigonados y sin pozos de lavado

FAUNA, VEGETACIÓN, PAISAJE Y POBLACIÓN

PROTECCIÓN DE LA VEGETACIÓN NATURAL

Verificado: Conforme: No cumple:

No conformidad:

Observación: A la espera de soluciones por el pintado de vegetación al igual que de la eliminación de la capa de polvo producida por las acumulaciones de polvo.

CONTROL DE LA EJECUCIÓN DEL PLAN DE RESTAURACIÓN VEGETAL

Verificado: Conforme: No cumple:

No conformidad:

Observación:

PREVENCIÓN DE INCENDIOS

Verificado: Conforme: No cumple:

No conformidad:

Observación:

CONTROL DE LOS DESBROCES

Verificado: Conforme: No cumple:

No conformidad:

Observación:

CONTROL DE LA AFECCIÓN A LA FAUNA

Verificado: Conforme: No cumple:

No conformidad:

Observación:

PREVENCIÓN DE ATROPELLOS

Verificado: Conforme: No cumple:

No conformidad:

Observación:

DOMINIO PÚBLICO FORESTAL

Verificado: Conforme: No cumple:

No conformidad:

Observación:

ADECUACIÓN PAISAJÍSTICA

Verificado: Conforme: No cumple:

No conformidad:

Observación:

DESMANTELAMIENTO DE LAS INSTALACIONES TEMPORALES Y LIMPIEZA DE LA ZONA DE OBRA

Verificado: Conforme: No cumple:

No conformidad:

Observación:

VIGILANCIA DEL MANTENIMIENTO DE LA PERMEABILIDAD TERRITORIAL

Verificado: Conforme: No cumple:

No conformidad:

Observación:

REPOSICIÓN DE SERVICIOS AFECTADOS

Verificado: Conforme: No cumple:

No conformidad:

Observación:

PATRIMONIO

PROTECCIÓN DE PATRIMONIO

Verificado: Conforme: No cumple:

No conformidad:

Observación:

CENSO DE FAUNA

Nombre científico	Nombre común	Nº de individuos	Tipo de indicio
<i>Carduelis spinus</i>	Lúgano	2	Observación directa
<i>Alauda arvensis</i>	Alondra común	10	Observación directa
<i>Emberiza calandra</i>	Triguero	15	Observación directa
<i>Oenanthe oenanthe</i>	Collalba gris	2	Observación directa

No conformidad - Fotografías

Observaciones – Fotografías

Otras fotografías



Contenedores de residuos no peligrosos y 1 de hormigon

Otras fotografías



Contenedor Abadía aún en obra



Torre meteorológica sin pozo de lavado



Plataforma SE2-10 sin pozo de lavado

Otras fotografías



Riegos en acceso principal



Restos de hormigón en SE2-10 sin gestionar adecuadamente

Otras fotografías

DATOS DE LA INSTALACIÓN**OBRA: Parque eólico Segura I, II**

PROMOTOR: REPSOL

CONSTRUCTORES: EIFFAGE ENERGÍA

DIRECCIÓN FACULTATIVA: BOSLAN

Responsable Ambiental de la Obra: Jose Maria Rodriguez

Responsable Técnico de Medio Ambiente de la Contrata: Irene Castilla

FECHA: 23/05/2023

TRABAJOS REALIZADOS

NOTA:

Aquellos items que no presentan un check en la casilla de verificado, no han sido evaluados por no ser de aplicación la medida en el momento en que se realiza la visita.

SUELO**CONTROL DE LA DELIMITACIÓN MEDIANTE EL JALONAMIENTO DEL PERÍMETRO DE OBRA**Verificado: Conforme: No cumple:

No conformidad:

Observación:

CONTROL DE RETIRADA DE TIERRA VEGETAL PARA SU ACOPIO Y CONSERVACIÓNVerificado: Conforme: No cumple:

No conformidad:

Observación:

CONTROL DEL EXTENDIDO DE LA TIERRA VEGETALVerificado: Conforme: No cumple:

No conformidad:

Observación:

CONTROL DE LA ALTERACIÓN Y COMPACTACIÓN DE SUELOSVerificado: Conforme: No cumple:

No conformidad:

Observación:

VIGILANCIA DE LA EROSIÓN DE SUELOS Y TALUDESVerificado: Conforme: No cumple:

No conformidad:

Observación:

HIDROLOGÍA

REDES DE DRENAJE Y CALIDAD DE AGUAS

Verificado: Conforme: No cumple:

No conformidad:

Observación:

CONFORT SONORO

CONTROL DE LOS NIVELES SONOROS

Verificado: Conforme: No cumple:

No conformidad:

Observación:

ATMÓSFERA

CONTROL DE POLVO Y PARTÍCULAS

Verificado: Conforme: No cumple:

No conformidad:

Observación:

CONTROL DE GASES Y HUMOS

Verificado: Conforme: No cumple:

No conformidad:

Observación:

RESIDUOS

PRÉSTAMOS, CANTERAS Y VERTEDEROS

Verificado: Conforme: No cumple:

No conformidad:

Observación:

RECOGIDA, ACOPIO Y TRATAMIENTO DE RESIDUOS

Verificado: Conforme: No cumple:

No conformidad:

Observación: Se detectan derrames de maquinaria , sin protección de suelos .

GESTIÓN DE RESIDUOS

Verificado: Conforme: No cumple:

No conformidad:

Observación:

GESTIÓN DE RESIDUOS DE HORMIGÓN

Verificado: Conforme: No cumple:

No conformidad: A la espera de aportación de fotografías de subsanación de la no realización de pozos de lavado.

Observación:

FAUNA, VEGETACIÓN, PAISAJE Y POBLACIÓN

PROTECCIÓN DE LA VEGETACIÓN NATURAL

Verificado: Conforme: No cumple:

No conformidad:

Observación:

CONTROL DE LA EJECUCIÓN DEL PLAN DE RESTAURACIÓN VEGETAL

Verificado: Conforme: No cumple:

No conformidad:

Observación:

PREVENCIÓN DE INCENDIOS

Verificado: Conforme: No cumple:

No conformidad:

Observación:

CONTROL DE LOS DESBROCES

Verificado: Conforme: No cumple:

No conformidad:

Observación:

CONTROL DE LA AFECCIÓN A LA FAUNA

Verificado: Conforme: No cumple:

No conformidad:

Observación:

PREVENCIÓN DE ATROPELLOS

Verificado: Conforme: No cumple:

No conformidad:

Observación:

DOMINIO PÚBLICO FORESTAL

Verificado: Conforme: No cumple:

No conformidad: Se invade con un desbroze el MUP en la entrada al acceso de SE2-12

Observación:

ADECUACIÓN PAISAJÍSTICA

Verificado: Conforme: No cumple:

No conformidad:

Observación:

DESMANTELAMIENTO DE LAS INSTALACIONES TEMPORALES Y LIMPIEZA DE LA ZONA DE OBRA

Verificado: Conforme: No cumple:

No conformidad:

Observación:

VIGILANCIA DEL MANTENIMIENTO DE LA PERMEABILIDAD TERRITORIAL

Verificado: Conforme: No cumple:

No conformidad:

Observación:

REPOSICIÓN DE SERVICIOS AFECTADOS

Verificado: Conforme: No cumple:

No conformidad:

Observación:

PATRIMONIO

PROTECCIÓN DE PATRIMONIO

Verificado: Conforme: No cumple:

No conformidad:

Observación:

CENSO DE FAUNA

Nombre científico	Nombre común	Nº de individuos	Tipo de indicio
<i>Alauda arvensis</i>	Alondra común	15	Observación directa
<i>Lanius senator</i>	Alcaudón común	1	Observación directa
<i>Emberiza calandra</i>	Triguero	10	Observación directa
<i>Aegithalos caudatus</i>	Mito	3	Observación directa
<i>Linaria cannabina</i>	Pardillo común	4	Observación directa
<i>Fringilla coelebs</i>	Pinzón vulgar	8	Observación directa
<i>Lullula arborea</i>	Totovía	4	Observación directa
<i>Cuculus canorus</i>	Cuco	1	Observación directa

No conformidad - Fotografías

Observaciones – Fotografías

Otras fotografías



Primeras talas en vial

Otras fotografías



Extendido de zahorra en lugar pactado



Maquinaria de combustible , sin adecuar



Pinos afectados en vial de SE2-12 en MUP

Otras fotografías



Recorrido alternativo en SE2-12 por restos arqueológicos

DATOS DE LA INSTALACIÓN**OBRA: Parque eólico Segura I, II**

PROMOTOR: REPSOL

CONSTRUCTORES: EIFFAGE ENERGÍA

DIRECCIÓN FACULTATIVA: BOSLAN

Responsable Ambiental de la Obra: Jose Maria Rodriguez

Responsable Técnico de Medio Ambiente de la Contrata: Irene Castilla

FECHA: 30/05/2023

TRABAJOS REALIZADOS

NOTA:

Aquellos items que no presentan un check en la casilla de verificado, no han sido evaluados por no ser de aplicación la medida en el momento en que se realiza la visita.

SUELO**CONTROL DE LA DELIMITACIÓN MEDIANTE EL JALONAMIENTO DEL PERÍMETRO DE OBRA**Verificado: Conforme: No cumple:

No conformidad:

Observación: No se respeta el balizamiento de elementos arqueológicos

CONTROL DE RETIRADA DE TIERRA VEGETAL PARA SU ACOPIO Y CONSERVACIÓNVerificado: Conforme: No cumple:

No conformidad:

Observación:

CONTROL DEL EXTENDIDO DE LA TIERRA VEGETALVerificado: Conforme: No cumple:

No conformidad:

Observación:

CONTROL DE LA ALTERACIÓN Y COMPACTACIÓN DE SUELOSVerificado: Conforme: No cumple:

No conformidad:

Observación:

VIGILANCIA DE LA EROSIÓN DE SUELOS Y TALUDESVerificado: Conforme: No cumple:

No conformidad:

Observación:

HIDROLOGÍA

REDES DE DRENAJE Y CALIDAD DE AGUAS

Verificado: Conforme: No cumple:

No conformidad:

Observación:

CONFORT SONORO

CONTROL DE LOS NIVELES SONOROS

Verificado: Conforme: No cumple:

No conformidad:

Observación:

ATMÓSFERA

CONTROL DE POLVO Y PARTÍCULAS

Verificado: Conforme: No cumple:

No conformidad:

Observación:

CONTROL DE GASES Y HUMOS

Verificado: Conforme: No cumple:

No conformidad:

Observación:

RESIDUOS

PRÉSTAMOS, CANTERAS Y VERTEDEROS

Verificado: Conforme: No cumple:

No conformidad:

Observación:

RECOGIDA, ACOPIO Y TRATAMIENTO DE RESIDUOS

Verificado: Conforme: No cumple:

No conformidad:

Observación:

GESTIÓN DE RESIDUOS

Verificado: Conforme: No cumple:

No conformidad:

Observación:

GESTIÓN DE RESIDUOS DE HORMIGÓN

Verificado: Conforme: No cumple:

No conformidad:

Observación: A la espera de la colocación de los contenedores para el lavado de hormigón en plataformas

FAUNA, VEGETACIÓN, PAISAJE Y POBLACIÓN

PROTECCIÓN DE LA VEGETACIÓN NATURAL

Verificado: Conforme: No cumple:

No conformidad:

Observación:

CONTROL DE LA EJECUCIÓN DEL PLAN DE RESTAURACIÓN VEGETAL

Verificado: Conforme: No cumple:

No conformidad:

Observación:

PREVENCIÓN DE INCENDIOS

Verificado: Conforme: No cumple:

No conformidad:

Observación:

CONTROL DE LOS DESBROCES

Verificado: Conforme: No cumple:

No conformidad:

Observación:

CONTROL DE LA AFECCIÓN A LA FAUNA

Verificado: Conforme: No cumple:

No conformidad:

Observación:

PREVENCIÓN DE ATROPELLOS

Verificado: Conforme: No cumple:

No conformidad:

Observación:

DOMINIO PÚBLICO FORESTAL

Verificado: Conforme: No cumple:

No conformidad: NC abierta por desbroce en entrada a SE2-12 sin autorización de MUP

Observación:

ADECUACIÓN PAISAJÍSTICAVerificado: Conforme: No cumple:

No conformidad:

Observación:

DESMANTELAMIENTO DE LAS INSTALACIONES TEMPORALES Y LIMPIEZA DE LA ZONA DE OBRAVerificado: Conforme: No cumple:

No conformidad:

Observación:

VIGILANCIA DEL MANTENIMIENTO DE LA PERMEABILIDAD TERRITORIALVerificado: Conforme: No cumple:

No conformidad:

Observación:

REPOSICIÓN DE SERVICIOS AFECTADOSVerificado: Conforme: No cumple:

No conformidad:

Observación:

PATRIMONIO**PROTECCIÓN DE PATRIMONIO**Verificado: Conforme: No cumple:

No conformidad:

Observación:

CENSO DE FAUNA

Nombre científico	Nombre común	Nº de individuos	Tipo de indicio
<i>Alauda arvensis</i>	Alondra común	3	Observación directa
<i>Emberiza calandra</i>	Triguero	2	Observación directa
<i>Linaria cannabina</i>	Pardillo común	8	Observación directa
<i>Carduelis carduelis</i>	Jilguero	5	Observación directa
<i>Saxicola rubicola</i>	Tarabilla común	4	Observación directa
<i>Phoenicurus ochruros</i>	Colirrojo tizón	2	Observación directa
<i>Serinus serinus</i>	Verdecillo	6	Observación directa
<i>Melanocorypha calandra</i>	Calandria	5	Observación directa

No conformidad - Fotografías

Observaciones – Fotografías

Otras fotografías



Apilados de fustes

testa
 TESTA Calidad Y Medioambiente
 Seguros LVI
 30.05.2023 10:30
 501.664505 4574886
 Altitud: 1238m
 Via sin nombre Mombay de Moyula

Otras fotografías



Desbroces y talas



Afección a patrimonio histórico , árboles respetados aún asi



Fuga volquete solucionada parcialmente

Otras fotografías



Nueva maquinaria de repostaje , protegida



Basura desperdigada

Otras fotografías

PROGRAMA DE VIGILANCIA AMBIENTAL

ANEXO II: NO CONFORMIDADES

	NO CONFORMIDAD / INCIDENCIA	
	Proyecto: Seguras I y II	

NO CONFORMIDAD/REPORTE DE INCIDENCIA	
Tipo	<input type="checkbox"/> INCIDENCIA <input checked="" type="checkbox"/> NO CONFORMIDAD
Código:	SE-PE-MAB-01 (NC 01 Punto limpio en mal estado)
Empresa notificada:	EIFFAGE
Ámbito:	Medio Ambiente
IDENTIFICACIÓN	GRAVE
PROCESO Y ELEMENTO AFECTADO	PUNTO LIMPIO EN MAL ESTADO
DESVIACIÓN REPETITIVA	<input checked="" type="checkbox"/> SÍ <input type="checkbox"/> NO

NOTIFICACIÓN POR PARTE DE DIRECCIÓN DE OBRA

DESCRIPCIÓN DEL INCUMPLIMIENTO
<p>NO CONFORMIDAD GRAVE. Se abre no conformidad por un muy mal estado del punto limpio</p> <p>Como se puede observar en las fotografías adjuntas, se encuentran dichos puntos sin ningún tipo de seguridad ni de cierre , además ,no existe ningún tipo de cartelera indicativa y diferenciadora de, tanto delimitación de lugares ,como de RP y RNP, ni de los elementos almacenados , ni nada en general .También se encuentra el lugar con una falta de orden y limpieza importantes , con derrames de aceites y sin tener ningún tipo de sistema antiderrame.</p> <p>Debido a que no es primera vez que ocurre este problema de derrames , que ya se han producido en maquinaria , lo cual no se ha corregido y que además se produce una reiteración de la NO colocación de bandejas anti derrame ni de plásticos de protección de lo cual se lleva avisando desde hace tiempo, se tipifica la NC como grave.</p> <p>Se deben adecuar los lugares existentes con sistemas antiderrame , cartelera , cierres adecuados y delimitar la zona , enviando evidencia fotográfica mediante contestación al correo en el que se adjunta la no conformidad.</p>

DOCUMENTO/PLANO DE REFERENCIA Y EVIDENCIA



NOTIFICACIÓN POR PARTE DE CONTRATISTA

testa	NO CONFORMIDAD / INCIDENCIA	
	Proyecto: Seguras I y II	

PLAN DE CONTENCIÓN

No se permitirá la entrada de puntos de almacenamiento de ninguna subcontrata a la obra.

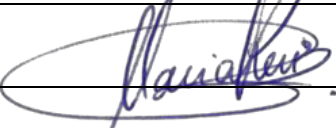
Elaborada por: Nombre/Firma	María Ruiz 
Fecha:	16/05/2023

ANÁLISIS DE CAUSAS

La empresa contratada que instaló el punto de almacenamiento en la campa no cumplió con los requisitos medio ambientales requeridos en el plan de gestión ambiental y de residuos que se le envió, en el que firmaron su adhesión a ellos.

PLAN DE ACCIÓN

De manera reiterativa se le solicitó a la empresa que adecuara el punto de almacenamiento a las exigencias estipuladas, debido al no cumplimiento se solicitó la retirada de dicho punto. La subcontrata Abadía Martínez procedió a retirar el contenedor de almacenamiento el día 16/05/2023, se adjunta evidencia de este.

EVIDENCIA PARA SOLICITUD DE CIERRE

testa

**NO CONFORMIDAD /
INCIDENCIA**

Proyecto: Seguras I y II



RESPUESTA A SOLICITUD DE CIERRE

Subsanada y solucionada la NC se procede a su cierre

Elaborada por:
Nombre/Firma Jose Maria Rodriguez Rabadan

Fecha: 16/05/2023

testa	NO CONFORMIDAD / INCIDENCIA	
	Proyecto: Rocha I	

NO CONFORMIDAD/REPORTE DE INCIDENCIA	
Tipo	<input type="checkbox"/> INCIDENCIA <input checked="" type="checkbox"/> NO CONFORMIDAD
Código:	SE-PE-MAB-NCR 01 (nc01 contaminación suelo por residuo de hormigón)
Empresa notificada:	EIFFAGE
Ámbito:	Medio Ambiente
IDENTIFICACIÓN	LEVE
PROCESO Y ELEMENTO AFECTADO	Suelo contaminado por residuo de hormigón
DESVIACIÓN REPETITIVA	<input type="checkbox"/> SÍ <input checked="" type="checkbox"/> NO

NOTIFICACIÓN POR PARTE DE DIRECCIÓN DE OBRA

DESCRIPCIÓN DEL INCUMPLIMIENTO
<p>NO CONFORMIDAD LEVE. El día 08/05 se recibe evidencia de que el suelo de el vial de acceso ha sido contaminado por residuo de hormigón debido a un derrame de una cuba. Como se puede observar en la fotografía adjunta se ha producido en el vial un derrame de hormigón, debido, probablemente, a la pendiente del vial y un exceso de llenado de la cuba o por no tener el suficiente cuidado. Ante la limpieza defectuosa llevada a cabo se decide considerarla NC</p> <p>A partir de la próxima vez, los problemas ocasionados por residuos de hormigón, lavado de cubas mal realizado, pozos de lavado mal contruidos, etc. La no conformidad se tipificará como grave.</p> <p>Se debe recoger y retirar inmediatamente, enviando evidencia fotográfica mediante contestación al correo en el que se adjunta la no conformidad. En caso de que en 24 horas no se haya recibido evidencia, la NC pasará a ser considerada GRAVE.</p>

DOCUMENTO/PLANO DE REFERENCIA Y EVIDENCIA**NOTIFICACIÓN POR PARTE DE CONTRATISTA****PLAN DE CONTENCIÓN**

Para los próximos hormigonados se tendrá mayor cuidado en el transporte de hormigón para evitar derrame de ello. O si llegara a pasar, se actuará de manera rápida, retirando el residuo para su posterior gestion.

Elaborada por:
Nombre/Firma Charly Colagiacomio

Fecha: 09/05/2023

ANÁLISIS DE CAUSAS

Durante el hormigon de limpieza en la cimentacion de la Torre Meteorologica (SE2-TPnorte) que se realizó el día 08/05/2023, en el transporte del hormigon hubo un derrame del mismo en el eje acceso principal, debido a la pendiente del vial.

PLAN DE ACCIÓN

De manera inmediata, una vez terminado el transporte de hormigón se procedió a la limpieza de la zona afectada, retirando el residuo de hormigón para su posterior gestión.

EVIDENCIA PARA SOLICITUD DE CIERRE

testa	NO CONFORMIDAD / INCIDENCIA	
	Proyecto: Rocha I	

RESPUESTA A SOLICITUD DE CIERRE		
Elaborada por: Nombre/Firma	José María Rodríguez-Rabadán García -Cervigón	
Fecha:	09/05/2023	

	NO CONFORMIDAD / INCIDENCIA	
	Proyecto: Seguras I y II	

NO CONFORMIDAD/REPORTE DE INCIDENCIA

Tipo	<input type="checkbox"/> INCIDENCIA <input type="checkbox"/> CONFORMIDAD	<input checked="" type="checkbox"/> NO
Código:	SE-PE-MAB-01 (NC 03 Vegetacion pintada)	
Empresa notificada:	EIFFAGE	
Ámbito:	Medio Ambiente	
IDENTIFICACIÓN	LEVE	
PROCESO Y ELEMENTO AFECTADO	VEGETACIÓN PINTADA	
DESVIACIÓN REPETITIVA	<input checked="" type="checkbox"/> SÍ	<input type="checkbox"/> NO

NOTIFICACIÓN POR PARTE DE DIRECCIÓN DE OBRA

DESCRIPCIÓN DEL INCUMPLIMIENTO
<p>NO CONFORMIDAD LEVE. Se abre no conformidad por pintar y señalar sobre vegetación y otros elementos naturales.</p> <p>Como se puede observar en las fotografías adjuntas, se encuentra diferente vegetación pintada sobre todo el recorrido de los viales . También se adjunta fotografía de esa vegetación después del desbroce que fue la solución que aportó eiffage y que además en la reunión mantenida además se comprometió a buscar otros métodos en el posterior marcaje e intentar no utilizar la pintura y dañar la vegetación , cosa que se observa que no se está realizando.</p> <p>Debido a que no es primera vez que ocurre este problema de marcaje , y el cual está continuamente produciendose y no se aporta una solución medioambiental correcta , se abre esta NC.</p> <p>Se debe aportar una solución de marcaje más satisfactoria y el tratamiento como residuo de las plantas contaminadas.</p>

DOCUMENTO/PLANO DE REFERENCIA Y EVIDENCIA



NOTIFICACIÓN POR PARTE DE CONTRATISTA

testa	NO CONFORMIDAD / INCIDENCIA	
	Proyecto: Seguras I y II	

PLAN DE CONTENCIÓN

Elaborada por:	
Nombre/Firma	
Fecha:	

Elaborada por:	
Nombre/Firma	
Fecha:	

ANÁLISIS DE CAUSAS

Elaborada por:	
Nombre/Firma	
Fecha:	



PLAN DE ACCIÓN

Elaborada por:	
Nombre/Firma	
Fecha:	

EVIDENCIA PARA SOLICITUD DE CIERRE

testa	NO CONFORMIDAD / INCIDENCIA	
	Proyecto: Seguras I y II	

RESPUESTA A SOLICITUD DE CIERRE	
Elaborada por:	
Nombre/Firma	
Fecha:	

	NO CONFORMIDAD / INCIDENCIA	
	Proyecto: SEGURA I Y II	

NO CONFORMIDAD/REPORTE DE INCIDENCIA	
Tipo	<input type="checkbox"/> INCIDENCIA <input checked="" type="checkbox"/> NO CONFORMIDAD
Código:	SE-PE-MAB-NCR 01 (nc04 contaminación suelo por residuo de hormigón)
Empresa notificada:	EIFFAGE
Ámbito:	Medio Ambiente
IDENTIFICACIÓN	GRAVE
PROCESO Y ELEMENTO AFECTADO	Suelo contaminado por residuo de hormigón
DESVIACIÓN REPETITIVA	<input type="checkbox"/> SÍ <input checked="" type="checkbox"/> NO

NOTIFICACIÓN POR PARTE DE DIRECCIÓN DE OBRA

DESCRIPCIÓN DEL INCUMPLIMIENTO
<p>NO CONFORMIDAD GRAVE. El día 12/05 se recibe evidencia de que el suelo de el vial de acceso ha sido contaminado por residuo de hormigón debido a repetidos derrames de varias cubas con un total de 4. Como se puede observar en las fotografías adjuntas se ha producido en el vial un derrame de hormigón, debido, probablemente, a la pendiente del vial y un exceso de llenado de la cuba o por no tener el suficiente cuidado. Ante los repetidos vertidos que se están produciendo y no poner soluciones al respecto se considerará NC grave algo que ya se advirtió en la última NC al respecto.</p> <p>Se debe recoger y retirar inmediatamente, enviando evidencia fotográfica mediante contestación al correo en el que se adjunta la no conformidad , esto ha de realizarse en las próximas 24 horas . .</p>

testa

**NO CONFORMIDAD /
INCIDENCIA**

Proyecto: SEGURA I Y II



DOCUMENTO/PLANO DE REFERENCIA Y EVIDENCIA



ambiente



de Moyuela



a
d Y Medioambiente
2:32
546488
n
e Monforte de Moyuela



testa
TESTA Calidad Y Medioambiente
Seguras Inj
12/05/2023 12:59
301 666011 4546386
Altitud: 1128m
Via sin nombre Monforte de Moyuela

	NO CONFORMIDAD / INCIDENCIA	
	Proyecto: SEGURA I Y II	

NOTIFICACIÓN POR PARTE DE CONTRATISTA

PLAN DE CONTENCIÓN

En los próximos hormigonados se tendrá más cuidado en el transporte del hormigón para evitar derrames, igualmente como se dijo en el cierre de la NC anterior por el mismo tema, si hay un derrame de hormigón se actuará de manera rápida para retirarlo, llevarlo al punto limpio para su posterior gestión.

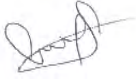
Elaborada por: Nombre/Firma	Charly Colagiacom 
Fecha:	16/05/2023

ANÁLISIS DE CAUSAS

En el hormigonado de la torre meteorológica y el hormigón de limpieza de la cimentación SE2-10 que se realizó el viernes 12/05/2023, hubo derrames de hormigón en el vial en el transporte del mismo, producto de las pendientes presentes en los viales.

PLAN DE ACCIÓN

Se procedió a la limpieza del residuo de hormigón en los viales, llevándolo al punto limpio para su posterior gestión.

testa

**NO CONFORMIDAD /
INCIDENCIA**

Proyecto: SEGURA I Y II



EVIDENCIA PARA SOLICITUD DE CIERRE

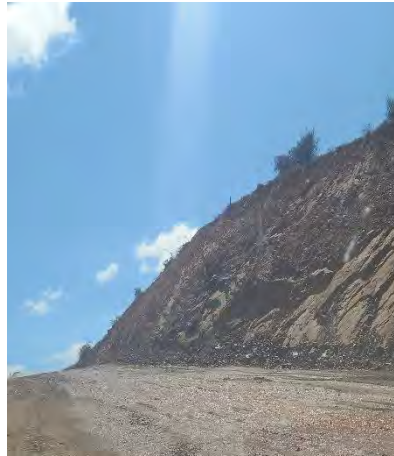



RESPUESTA A SOLICITUD DE CIERRE

Se da por subsanada y corregida la NC-04 contaminación de suelo por residuo de hormigón

Elaborada por:
Nombre/Firma Jose Maria Rodriguez Rabadan

Fecha: 16/05/2023

	NO CONFORMIDAD / INCIDENCIA	
	Proyecto: Seguras I y II	

NO CONFORMIDAD/REPORTE DE INCIDENCIA	
Tipo	<input type="checkbox"/> INCIDENCIA <input checked="" type="checkbox"/> NO CONFORMIDAD
Código:	SE-PE-MAB-NCR 01 (nc05 inexistencia pozos de lavado)
Empresa notificada:	EIFFAGE
Ámbito:	Medio Ambiente
IDENTIFICACIÓN	GRAVE
PROCESO Y ELEMENTO AFECTADO	Inexistencia de pozos de lavado
DESVIACIÓN REPETITIVA	<input type="checkbox"/> SÍ <input checked="" type="checkbox"/> NO

NOTIFICACIÓN POR PARTE DE DIRECCIÓN DE OBRA

DESCRIPCIÓN DEL INCUMPLIMIENTO
<p>NO CONFORMIDAD GRAVE. El día 16/05 en la visita semanal de medio ambiente se comprueba la inexistencia de pozos de lavado y que ya se han practicado varios hormigonados tanto en SE2-10 como en la torre meteorológica cercana. Tras las advertencias realizadas para su construcción y las respuestas obtenidas de que posiblemente esta función se cubriera con contenedores de obra , se comprueba que solo existe un contenedor destinado a este fin y que no se encuentra en las plataformas sino en el punto limpio.</p> <p>También se comprueba el resto de un residuo ocasionado probablemente en el plástico impermeabilizante para la bomba de hormigonado, el cual sigue en el suelo de la plataforma. También se presencia durante la visita en la misma plataforma, el preparado para un hormigonado con cubilete y un camión grúa sin los preparativos necesarios para dichos fines.</p> <p>Se debe recoger y retirar inmediatamente, enviando evidencia fotográfica mediante contestación al correo en el que se adjunta la no conformidad dichos restos y crear inmediatamente y con la suficiente antelación a la programación de los hormigonados de dichos pozos de lavado con los mismos requisitos fotográficos. Esto debe de realizarse en las próximas 48 h.</p>

DOCUMENTO/PLANO DE REFERENCIA Y EVIDENCIA



NOTIFICACIÓN POR PARTE DE CONTRATISTA

PLAN DE CONTENCIÓN

testa

**NO CONFORMIDAD /
INCIDENCIA**

Proyecto: Seguras I y II



Elaborada por:
Nombre/Firma
a

Fecha:

ANÁLISIS DE CAUSAS



PLAN DE ACCIÓN

EVIDENCIA PARA SOLICITUD DE CIERRE

RESPUESTA A SOLICITUD DE CIERRE

testa	NO CONFORMIDAD / INCIDENCIA	
	Proyecto: Seguras I y II	

Elaborada por:	
Nombre/Firma	
Fecha:	

	NO CONFORMIDAD / INCIDENCIA	
	Proyecto: Segura II	

NO CONFORMIDAD/REPORTE DE INCIDENCIA	
Tipo	<input type="checkbox"/> INCIDENCIA <input checked="" type="checkbox"/> NO CONFORMIDAD
Código:	PE Segura II - NC 01 (nc-06 afección patrimonio arqueológico)
Empresa notificada:	EIFFAGE
Ámbito:	Arqueología
IDENTIFICACIÓN	Muy Grave
PROCESO Y ELEMENTO AFECTADO	Trinchera Ladera Peña del Cuervo – Vial de acceso al SE2-12
DESVIACIÓN REPETITIVA	<input type="checkbox"/> SÍ <input checked="" type="checkbox"/> NO

NOTIFICACIÓN POR PARTE DE DIRECCIÓN DE OBRA

DESCRIPCIÓN DEL INCUMPLIMIENTO
<p>NO CONFORMIDAD MUY GRAVE. El día 29/05 se recibe evidencia de que la zona balizada para evitar afecciones sobre la Trinchera Ladera Peña del Cuervo en la zona del vial de acceso al aerogenerador SE2-12, ha sido superada por un bulldozer para continuar con los trabajos de desbroce en el resto del vial hasta la posición del aerogenerador.</p> <p>Además del paso de la maquina, los inicios del desbroce han afectado directamente a la trinchera, habiéndose excavado y rebajado una zona de unos 7 metros (ancho del vial).</p> <p>Con ello se ha incumplido con la Resolución de la Dirección General de Patrimonio Cultural relativa a los resultados de control y seguimiento arqueológico en las zonas afectas por movimientos de tierras asociados al proyecto de construcción del PE Segura II. En dicha resolución, se resolvía la siguiente medida sobre la Trinchera Ladera Peña del Cuervo:</p> <p><i>“Trabajos de protección/conservación del tramo afectado de unos 7/10 m: cubrimiento del tramo de la trinchera con geotextil y tierra estéril”.</i></p> <p>La siguiente no conformidad sobre incumplimiento de las medidas de protección arqueológica se tipificará como MUY GRAVE.</p> <p>Se debe balizar toda la zona para evitar el nuevo paso de maquinaria por la zona hasta nuevo aviso. Se enviará un informe al Servicio de Patrimonio Cultural tras el cual se resolverán los pasos a seguir tras la afección sufrida sobre los restos arqueológicos.</p>

DOCUMENTO/PLANO DE REFERENCIA Y EVIDENCIA



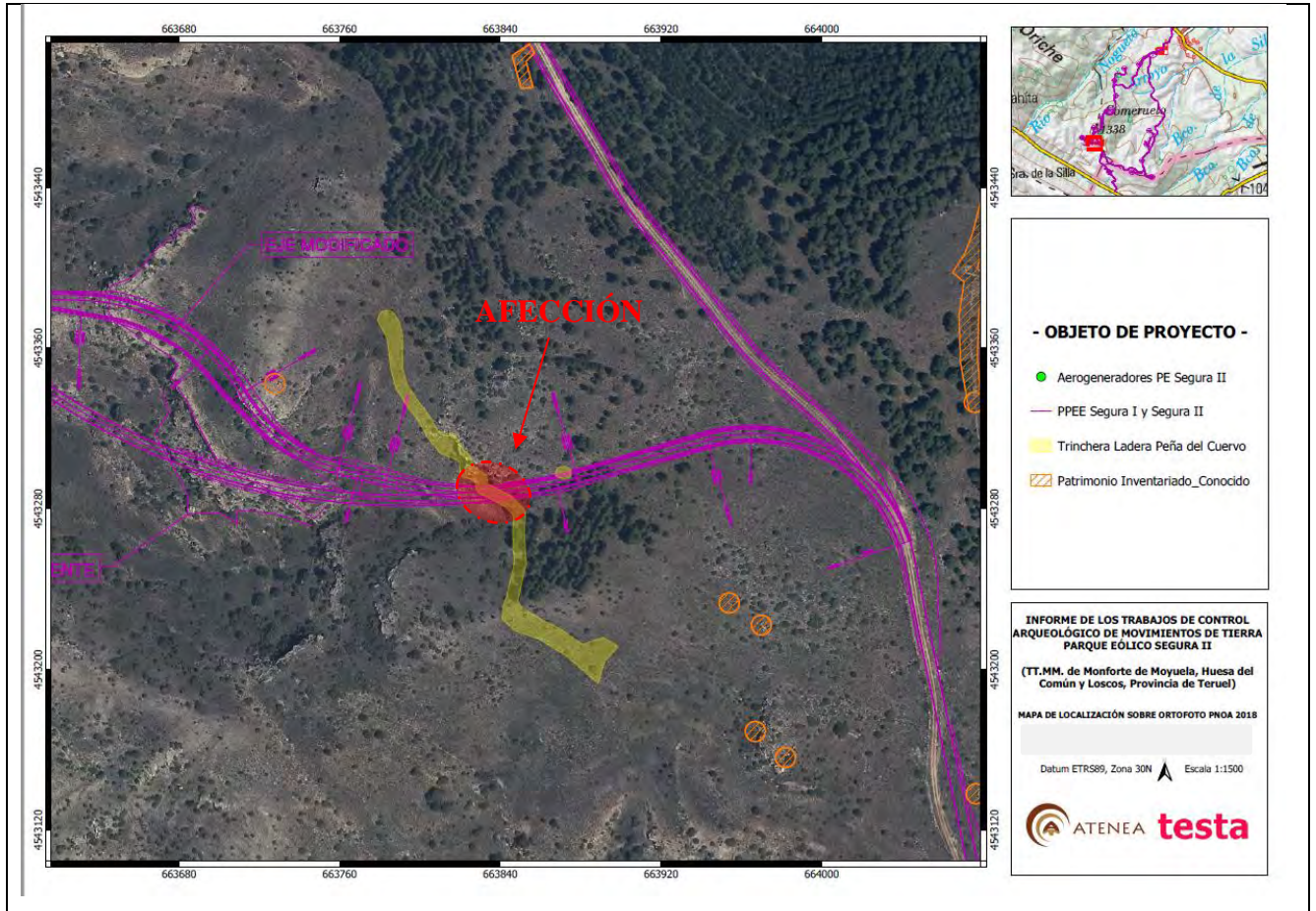

NOTIFICACIÓN POR PARTE DE CONTRATISTA

PLAN DE CONTENCIÓN

Empty space for the containment plan.

Elaborada por:	
Nombre/Firma	
Fecha:	

ANÁLISIS DE CAUSAS

testa	NO CONFORMIDAD / INCIDENCIA	
	Proyecto: <i>Segura II</i>	

PLAN DE ACCIÓN

EVIDENCIA PARA SOLICITUD DE CIERRE

RESPUESTA A SOLICITUD DE CIERRE

Elaborada por: Nombre/Firma	
--------------------------------	--

Fecha:	
--------	--

PROGRAMA DE VIGILANCIA AMBIENTAL

ANEXO III: GESTIÓN DE RESIDUOS

INFORMACIÓN GENERAL / GENERAL INFORMATION

Nombre Empresa (Contratista Principal)	EIFFAGE
Centro de Trabajo	PP.EE SEGURA I&II
NIMA	4400025990
Fecha control (Mes/Año)	may.-23

HOJA DE TRAZABILIDAD RESIDUOS (Retiradas)

Se deberán adjuntar los documentos asociados a las retiradas emitidos por el gestor autorizado

RESIDUOS	FECHA	CANTIDAD	Observaciones (Indicar Gestor)
Residuos Urbanos (Tn)	may.-23	0	
Residuos De Plástico No Contaminado (Tn)	may.-23	0	
Residuos De Cartón (Tn)	may.-23	0	
Efluentes Líquidos Baños (m3)	may.-23	0,61	ORLY módulos y WC's
Residuos De Madera Procedentes De Pallets (Tn)	may.-23	0	
Tierras Contaminadas (Tn)	may.-23	0	
Residuos Procedentes De Deforestación (Tn)	may.-23	0	
Restos De Demolición Y Construcción (Rcd) (Tn)	may.-23	0	
Absorbentes Contaminados (Tn)	may.-23	0	
Paneles Solares Rotos (Tn)	may.-23	0	
Areosoles Y Sprays (Tn)	may.-23	0	
Aceite Usado (M3)	may.-23	0	
Envases Contaminados (Tn)	may.-23	0	
Otros (Indicar):	may.-23	0	

HOJA DE TRAZABILIDAD CONSUMOS

Se deberán adjuntar los documentos y/o facturas que evidencien los consumos indicados en la tabla

CONSUMOS	FECHA	CANTIDAD	Observaciones (Indicar Gestor)
Combustible (M3) vehiculos y grupos diésel	may.-23	4,537	
Productos Químicos (Tn)	may.-23	0	
Agua Para Consumo Humano (M3)	may.-23	0,72	
Agua Para Riego De Caminos (M3)	may.-23	272	
Electricidad (Kwh)	may.-23	0	
Otros (Indicar):	may.-23	0	
Otros (Indicar):	may.-23	0	

REALIZADO POR

Nombre María Ruiz		Firma/Signature	
-------------------	--	-----------------	--